

*Navigating*  
**MARINE CHALLENGES**  
**TOGETHER**



**2024**  
Annual Report





## NAVIGATING MARINE CHALLENGE TOGETHER



“Di dunia maritim, tantangan selalu hadir – Meskipun menghadapi berbagai tantangan besar, mulai dari ketidakpastian pasar, penurunan harga energi, hingga dampak pandemi global yang mengguncang stabilitas ekonomi, Perusahaan kami tidak hanya berhasil bertahan, tetapi juga bertumbuh pesat.

Di tengah lautan yang penuh peluang - Bersama-sama secara kolaboratif kami menavigasi tantangan ini dan menciptakan peluang untuk kemajuan yang lebih besar di industri offshore.”

*“In the maritime world, challenges are always present - Despite facing major challenges, ranging from market uncertainty, falling energy prices, to the impact of a global pandemic that shook economic stability, our Company has not only managed to survive, but also grow rapidly.*

*Amidst seas of opportunity - Together collaboratively we are navigating these challenges and creating opportunities for greater progress in the offshore industry.”*

## KILAS KINERJA 2024 2024 PERFORMANCE HIGHLIGHTS



“Tahun 2024 adalah tahun integrasi bagi ELPI setelah dua tahun melakukan transformasi dan ekspansi, sehingga Perseroan berhasil membukukan pendapatan sebesar Rp1,20 triliun atau melebihi target yang ditetapkan. Siklus pertumbuhan kinerja keuangan ini ditopang dengan perluasan margin di semua Divisi baik di sektor *Offshore* maupun *non offshore* serta jaringan dan basis operasional baik di dalam maupun luar negeri”

*Safe, Reliable and Efficient (SRE)* merupakan 3 pedoman Perseroan dalam melaksanakan operasional armada telah mampu menjadi standar operasional prosedur yang secara otomatis dijalankan dan menjadi habit karyawan Perseroan pada semua unit kerja *offshore*, *onshore*, entitas anak dan afiliasi. Hal tersebut memberikan kepercayaan dari para klien sehingga Perseroan dapat selalu bertumbuh baik *revenue* maupun *profit*.

*"The year 2024 was a year of integration for ELPI after two years of transformation and expansion, so that the Company managed to book revenue of Rp1,20 trillion or exceed the target set. This financial performance growth cycle is supported by the expansion of margins in all Divisions both in the Offshore and non offshore sectors as well as networks and operational bases both at home and abroad."*

*Safe, Reliable and Efficient (SRE) are the Company's 3 guidelines in carrying out fleet operations that have been able to become standard operating procedures that are automatically carried out and become the habit of the Company's employees in all work units offshore, onshore, subsidiaries and affiliates. This gives trust from clients so that the Company can always grow both revenue and profit.*

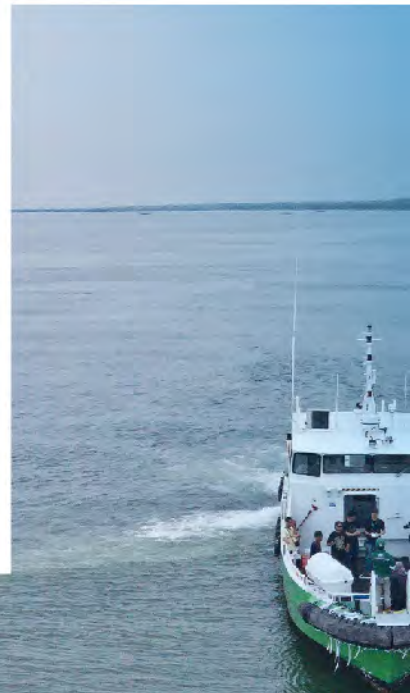





# Daftar Isi

Table of Content

06 **Daftar Isi**  
*Table of Content*

08 **Jejak Langkah**  
*Milestones*

## 01

10 **Ikhtisar Data Keuangan Penting**  
*Summary of Key Financial Data*

16 **Peristiwa Penting 2024**  
*Key Events of 2024*

20 **Sertifikasi di Tahun 2024**  
*Certification in 2024*

## 02

22 **Informasi Saham**  
*Stock Information*

24 **Kinerja Perdagangan Saham**  
*Stock Trading Performance*

26 **Aksi Korporasi**  
*Corporate Action*

27 **Suspensi Perdagangan Saham Dan/Atau Delisting**  
*Suspension of Stock Trading and/or Delisting*

## 03

28 **Laporan Direksi**  
*Directors' Report*

32 **Kinerja Perseroan**  
*Company Performance*

39 **Gambaran tentang Prospek usaha Emiten atau Perusahaan Publik**  
*Overview of the business prospects of the Issuer or Public Company*

40 **Penerapan tata kelola Emiten dan Perusahaan Publik**  
*Implementation of corporate governance of Issuers and Public Companies*

41 **Apresiasi**  
*Appreciation*

## 04

42 **Laporan Dewan Komisaris**  
*Board of Commissioners Report*

49 **Apresiasi**  
*Appreciation*

## 05

50 **Profil Perusahaan**  
*Company Profile*

54 **Visi & Misi**  
*Vision & Mission*

55 **Budaya Perusahaan**  
*Company Culture*

56 **Kegiatan Usaha Perseroan**  
*Business Activities of the Company*

60 **Wilayah Operasional**  
*Operational Area*

62 **Struktur Organisasi Perseroan**  
*Organizational Structure of the Company*

64 **Profil Direksi**  
*Profile of the Board of Directors*

68 **Profil Dewan Komisaris**  
*Board of Commissioners Profile*

72 **Pemegang Saham Utama**  
*Major Shareholders*

74 **Demografi Karyawan**  
*Employee Demographics*

77 **Kepemilikan Saham Dewan Komisaris dan Direksi**  
*Share Ownership of Board of Commissioners and Directors*

78 **Komposisi Kepemilikan Saham Berdasarkan Golongan (Per 31 Desember 2024)**  
*Composition of Share Ownership Based on Classification (As of December 31<sup>st</sup>, 2024)*

79 **Entitas Anak Perusahaan**  
*Subsidiaries of the Company*

80 **Kronologis Pencatatan Saham Perseroan**  
*Chronology of the Company's Share Listing*

82 **Jasa Akuntan Publik (AP) dan Kantor Akuntan Publik (KAP)**  
*Public Accountant (AP) and Public Accountant Office (KAP) Services*

83 **Profesi Penunjang Pasar Modal Selain AP Dan KAP**  
*Capital Market Supporting Professions Other Than AP and KAP*

## 06

84 **Analisis dan Pembahasan Manajemen**  
*Management Discussion and Analysis*

86 **Tinjauan Operasional Per Segmen Usaha**  
*Operating Review by Business Segment*

90 **Tinjauan Kinerja Keuangan**  
*Financial Performance Review*

92 **Kemampuan Membayar Utang atau Kewajiban**  
*Ability to Pay Debts or Liabilities*

94 **Tingkat Kolektibilitas Piutang**  
*Accounts Receivable Collectability Rate*



<p>95 <b>Struktur Modal dan Kebijakan Manajemen atas Struktur Modal</b> <i>Capital Structure and Management Policy on Capital Structure</i></p> <p>97 <b>Investasi Barang Modal yang Direalisasikan dalam Tahun Buku Terakhir</b> <i>Investment in Capital Goods Realized in the Last Fiscal Year</i></p> <p>98 <b>Informasi dan fakta material yang terjadi setelah tanggal laporan akuntan(jika ada);</b> <i>Information and material facts that occurred after the date of the accountant's report (if any);</i></p> <p>100 <b>Prospek usaha dari Emiten atau Perusahaan Publik</b> <i>Business prospects of the Issuer or Public Company</i></p> <p>101 <b>Perbandingan antara target/proyeksi</b> <i>Comparison between targets/projections</i></p> <p>103 <b>Target/proyeksi yang ingin dicapai Emiten</b> <i>Targets/projections to be achieved by the Issuer</i></p> <p>104 <b>Uraian mengenai dividen selama 2 (dua) tahun buku terakhir,</b> <i>Description of dividends for the last 2 (two) financial years,</i></p> <p>106 <b>Realisasi Penggunaan Dana Hasil Penawaran Umum</b> <i>Realization of Use of Proceeds from Public Offering</i></p> <p><b>Informasi material mengenai investasi, ekspansi, divestasi</b> <i>Material information regarding investment, expansion, divestment</i></p> <p>110 <b>Tata Kelola Perusahaan</b> <i>Corporate Governance</i></p>	<p>113 <b>Rapat Umum Pemegang Saham</b> <i>General Meeting of Shareholders</i></p> <p>123 <b>Direksi</b> <i>Directors</i></p> <p>127 <b>Dewan Komisaris</b> <i>Board of Commissioners</i></p> <p>133 <b>Prosedur Nominasi &amp; Remunerasi Direksi dan Dewan Komisaris</b> <i>Bomination &amp; Remuneration Procedures for the Board of Directors and Board of Commissioners</i></p> <p>135 <b>Komite audit</b> <i>Audit committee</i></p> <p>140 <b>Komite atau Fungsi Nominasi dan Remunerasi</b> <i>Nomination and Remuneration Committee or Function</i></p> <p>145 <b>Sekretaris Perusahaan</b> <i>Company Secretary</i></p> <p>148 <b>Profil Sekretaris Perusahaan</b> <i>Profile Corporate Secretary</i></p> <p>152 <b>Unit Internal Audit</b> <i>Internal Audit Unit</i></p> <p>155 <b>Sistem Pengendalian Internal</b> <i>Internal Control System</i></p> <p>157 <b>Sistem Manajemen Risiko</b> <i>Risk Management System</i></p> <p>159 <b>Sanksi Administratif</b> <i>Administrative Sanctions</i></p> <p>159 <b>Kode Etik</b> <i>Code of Ethics</i></p> <p>161 <b>Kebijakan Pemberian Kompensasi Jangka Panjang</b> <i>Long-term Compensation Policy</i></p> <p>161 <b>Kebijakan Pengungkapan Informasi</b> <i>Information Disclosure Policy</i></p> <p>162 <b>Sistem Pelaporan Pelanggaran</b> <i>Whistleblowing System</i></p> <p>165 <b>Kebijakan Aanti Korupsi</b> <i>Anti-Corruption Policies</i></p>	<p>166 <b>Penerapan Pedoman Tata Kelola Perusahaan Terbuka</b> <i>Implementation of Public Company Governance Guidelines</i></p> <p>174 <b>Surat Pernyataan Anggota Direksi dan Anggota Dewan Komisaris</b> <i>Statement Letter of Members of the Board of Directors and Members of the Board of Commissioners</i></p> <p>176 <b>Referensi SEOJK</b> <i>SEOJK</i></p> <p>200 <b>Laporan Keuangan Tahunan yang Telah Diaudit</b> <i>Audited Annual Financial Statements</i></p>
--	--	--

# 07



# Jejak Langkah

## Milestones



**Pembuatan kapal LCT pertama dengan nama EFILYA.**

Construction of the first LCT ship named EFILYA.



**Pengoprasian kapal Aluminium pertama kali.**

Aluminium Ship operation for the first time.



**Pendirian perusahaan afiliasi di bidang galangan (PT Orela Shipyard).**

Establishment of an affiliated company in shipyard industry (PT Orela Shipyard.)

**2002 2007 2012**

**1992 2005 2009 2017**

**Pendirian Perusahaan di Kota Ambon. Memiliki Kapal Landing Craft Tank pertama yang diberi nama LCT EKA.**

Establishment of the Company located in Ambon City. Owning the first Landing Craft Tank vessel named LCT EKA.



**Pendirian perusahaan afiliasi di industri galangan (PT Eka Multi Bahari).**

Establishment of an affiliated company in shipyard industry (PT Eka Multi Bahari).



**Kontrak kerja sama pertama dengan Total E&P Indonesia.**

First time charter contract with Total E&P Indonesia.



**Perpindahan domisili perusahaan ke Kota Surabaya.**

Relocating company's registered permanent residence to Surabaya city





**Rebranding Citra Perusahaan.**

Rebranding Company's image.



**Pendirian Anak Perusahaan, PT ELPI Nusantara Armada yang bergerak di bidang Tug & Barge.**

Establishment of a subsidiary, PT ELPI Nusantara Armada, engaged in the Tug & Barge sector.



**Akuisisi NKA Energy Ventures Sdn Bhd melalui Kazo Marine (M) Sdn Bhd dengan kepemilikan saham 49%.**

Acquisition of NKA Energy Ventures Sdn Bhd through Kazo Marine (M) Sdn Bhd with 49% share ownership.

**2019 2022 2023**

**2022 2023 2023**

**ELPI menjadi perusahaan terbuka.**

ELPI became a publicly listed company.

**Akuisisi Kazo Marine (M) Sdn Bhd dengan kepemilikan saham 100%.**

Acquisition of Kazo Marine (M) Sdn Bhd with 100% share ownership.

**Akuisisi PT Samudra Luas Sejahtera Abadi yang bergerak di bidang Transshipment.**

Acquisition of PT Samudra Luas Sejahtera Abadi, which operates in the Transshipment sector.



A solid blue square graphic located to the left of the main title.

# IKHTISAR DATA KEUANGAN PENTING

*Summary of Key Financial Data*





01



## **Ikhtisar Keuangan** *Financial Highlights*

### **Perbandingan selama 3 (tiga) tahun buku:** *Comparison for 3 (three) financial years:*

<b>Dalam jutaan Rupiah kecuali dinyatakan lain</b> <i>In millions of Rupiah unless otherwise stated</i>	<b>2024</b>	<b>2023</b>	<b>2022</b>
<b>Pendapatan/Penjualan</b> <i>Revenue/Sales</i>	1.205.219	1.078.642	632.831
<b>Laba Bruto</b> <i>Gross Profit</i>	316.024	237.623	170.860
<b>Laba Tahun Berjalan</b> <i>Profit for the Year</i>	263.982	161.190	103.902
<b>Laba tahun berjalan yang dapat diatribusikan kepada:</b> <i>Profit for the year attributable to:</i>			
• <b>Pemilik Entitas Induk</b> <i>Owner of the Parent Entity</i>	252.373	155.854	103.074
• <b>Keentingan Non Pengendali</b> <i>Non-controlling interest</i>	11.609	5.336	827.828
<b>Total Laba (Rugi) Komprehensif</b> <i>Total Comprehensive Income (Loss)</i>	274.806	157.739	103.495
<b>Jumlah penghasilan komprehensif tahun berjalan yang dapat diatribusikan kepada:</b> <i>Total comprehensive income for the year attributable to:</i>			
• <b>Pemilik Entitas Induk</b> <i>Owner of the Parent Entity</i>	263.195	152.406	102.667
• <b>Keentingan Non Pengendali</b> <i>Non-controlling interest</i>	11.611	5.333	828
<b>Laba (Rugi) Per Saham (Rp)</b> <i>Earnings (Loss) Per Share (Rp)</i>	34,05	21,03	15,29
<b>Jumlah Aset</b> <i>Total Assets</i>	2.646.020	2.362.602	1.930.938
• <b>Aset Lancar</b> <i>Current Assets</i>	924.853	615.197	571.500
• <b>Aset Tidak Lancar</b> <i>Non-current Assets</i>	1.721.167	1.747.405	1.359.438
<b>Jumlah Liabilitas</b> <i>Total Liabilities</i>	539.217	493.571	242.886
• <b>Liabilitas Jangka Pendek</b> <i>Short-term Liabilities</i>	176.570	122.403	84.381
• <b>Liabilitas Jangka Panjang</b> <i>Short-term Liabilities</i>	362.647	371.168	158.505
<b>Jumlah Ekuitas</b> <i>Total Equity</i>	2.106.803	1.869.031	1.688.052



Dalam jutaan Rupiah kecuali dinyatakan lain <i>In millions of Rupiah unless otherwise stated</i>	2024	2023	2022
Rasio Laba Terhadap Aset <i>Return on Asset</i>	9,98%	6,82%	5,37%
Rasio Laba Terhadap Ekuitas <i>Return on Equity</i>	12,53%	8,62%	6,15%
Rasio Laba Terhadap Pendapatan <i>Return on Revenue</i>	21,90%	14,94%	15,19%
Rasio Lancar <i>Current Ratio</i>	523,79%	502,60%	677,29%
Rasio Liabilitas Terhadap Ekuitas <i>Liability to Equity Ratio</i>	25,59%	26,41%	14,39%
Rasio Liabilitas Terhadap Jumlah Aset <i>Liability to Total Assets Ratio</i>	20,38%	20,89%	12,58%
Margin Laba Kotor <i>Gross Profit Margin</i>	26,22%	22,03%	25,02%
Rasio Cepat (Rp) <i>Quick Ratio (Rp)</i>	4,81	4,36	6,12
EBITDA	36,68%	28,89%	11,19%

Angka disajikan dalam Bahasa Indonesia  
*Figures are presented in Bahasa Indonesia*

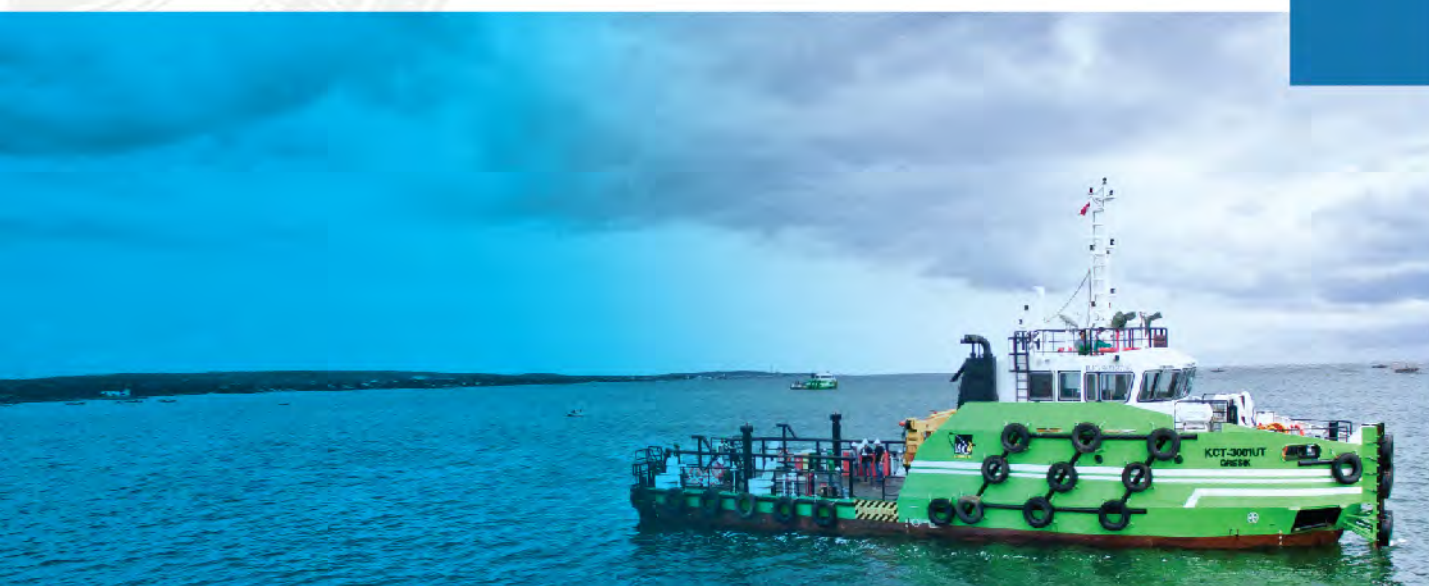



# Ikhtisar Keuangan

Financial Highlights

## Pendapatan Revenue

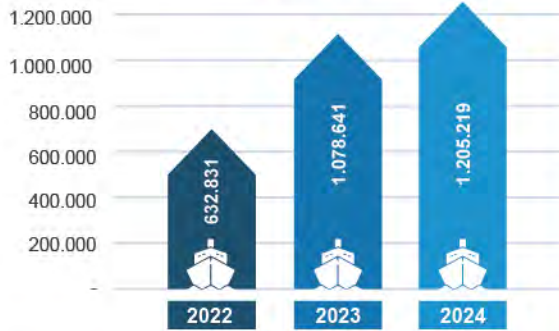

## Laba Tahun Berjalan Profit for the year

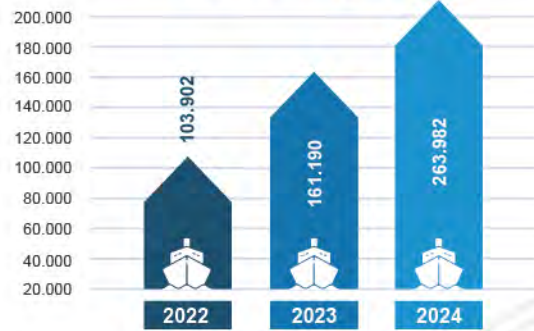

## Laba tahun berjalan yang dapat diatribusikan kepada Pemilik Entitas Induk Profit for the year attributable to equity holders of the parent entity



## Total Asset Total Assets

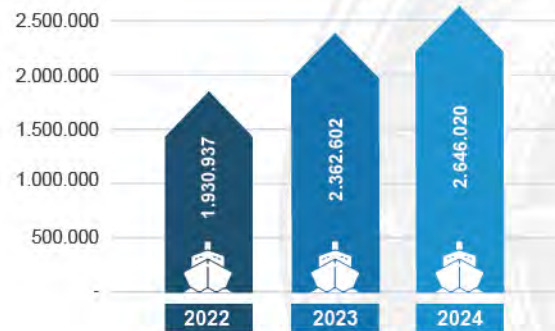

## Total Ekuitas Total Equity

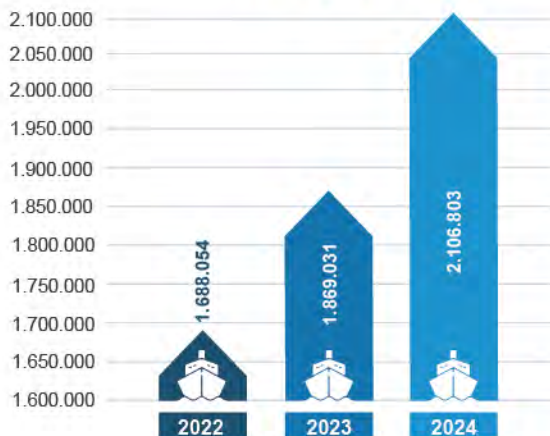

## Total Liabilitas Total Liability







## Peristiwa Penting 2024

Key Events of 2024



28 Februari 2024  
February 28<sup>th</sup>, 2024



ELPI sebagai Emiten *speaker* "Sukses Story" dalam acara "Sosialisasi Pasar Modal sebagai Alternatif Sumber Pendanaan" yang diselenggarakan oleh Otoritas Jasa Keuangan, PT Bursa Efek Indonesia (BEI), PT Kliring Penjaminan Efek Indonesia (KPEI) dan PT Kustodian Sentral Efek Indonesia (KSEI), yang berlangsung di Kantor OJK Malang.

ELPI sebagai *sukses story* emiten yang berhasil melakukan IPO, menjadi panutan bagi peserta yang dihadiri langsung oleh Direktur Penilaian Perusahaan BEI, Kepala Divisi Pengembangan Perusahaan Terdaftar BEI, Kepala Kanwil BEI Jawa Timur, kepala Departement Pengawasan Emiten & Perusahaan Publik OJK, kepala Bagian penilaian Perusahaan Jasa Keuangan OJK dan kepala Kanwil DJP Jawa Timur III.

ELPI as an Issuer *speaker* "Sukses Story" in the event "Socialization of the Capital Market as an Alternative Source of Funding" organized by the Financial Services Authority, PT Bursa Efek Indonesia (BEI), PT Kliring Penjaminan Efek Indonesia (KPEI) and PT Kustodian Sentral Efek Indonesia (KSEI), which took place at the OJK Malang Office.

ELPI, as a success story of an issuer that successfully conducted an IPO, became a role model for participants. The event was attended by the Director of Company Assessment of the Indonesia Stock Exchange (IDX), the Head of the Listed Company Development Division of IDX, the Head of the IDX East Java Regional Office, the Head of the Issuer & Public Company Supervision Department of the Financial Services Authority (OJK), the Head of the Financial Services Company Assessment Division of OJK, and the Head of the East Java III Regional Tax Office.



7 Maret 2024  
March 7<sup>th</sup>, 2024



Dalam perhelatan *Fortune Indonesia Summit 2024* Majalah *Fortune* Indonesia memberikan penghargaan prestisius "40Under40". Penghargaan ini diberikan kepada sekelompok 40 individu muda berusia di bawah 40 tahun yang paling berpengaruh dalam berbagai sektor di Indonesia, mulai dari bisnis, hiburan, sosial, hingga pemerintahan.

Eka Taniputra, Direktur Utama ELPI, termasuk sebagai salah satu penerima penghargaan ini, atas kapabilitasnya dalam membawa perubahan signifikan, pertumbuhan dan kemajuan ELPI diantaranya menjadi Perusahaan Publik, ekspansi di Malaysia, Sabah & Sarawak, diversifikasi bisnis dibidang *Tug and barge*, *Bulk and Transshipment*, hingga *Training Centre*.

During the *Fortune Indonesia Summit 2024*, *Fortune Indonesia Magazine* presented the prestigious "40Under40" award. This award is given to a group of 40 young individuals under the age of 40 who are most influential in various sectors in Indonesia, ranging from business, entertainment, social, to government.

Eka Taniputra, President Director of ELPI, was included as one of the recipients of this award, for his capability in bringing significant changes, growth and progress of ELPI including becoming a Public Company, expansion in Malaysia, Sabah & Sarawak, business diversification in the fields of *Tug and barge*, *Bulk and Transshipment*, to the Training Center.



22 Mei 2024  
May 22<sup>nd</sup>, 2024



Di tahun 2024, ELPI mengadakan acara tahunan *Family Gathering* dengan tema "*Stride Together Cherish Forever*". Acara ini berlangsung di Surabaya Town Square yang melibatkan sekitar 450 peserta, termasuk karyawan beserta keluarga. "*Strong Run*" dipilih sebagai salah satu agenda yang bertujuan untuk memepererat rasa kekeluargaan tidak hanya di antara karyawan tetapi juga dengan keluarga mereka.

In 2024, ELPI held its annual Family Gathering event with the theme "Stride Together Cherish Forever". The event took place at Surabaya Town Square involving around 450 participants, including employees and their families. "Strong Run" was chosen as one of the agendas aimed at strengthening the sense of family not only among employees but also with their families



14 Agustus 2024  
August 14<sup>th</sup>, 2024



Wujud nyata dukungan ELPI di sektor pendidikan yang mengacu pada Sustainable Development Goals (SDGs) dengan mendirikan Vokasi Pelayaran yang bekerjasama dengan Universitas Pattimura (UNPATTI) Ambon.

Selain itu, ELPI juga melaksanakan program Environmental, Social & Governance (ESG) meliputi : revitalisasi sebagian asrama putra, beasiswa dan magang riset bagi Mahasiswa UNPATTI.

Program ESG ditandai dengan penandatanganan MoU dilakukan antara ELPI dengan Rektor UNPATTI yaitu Prof. Dr. Fredy Leiwakabessy, M.Pd

ELPI berkomitmen untuk mendorong kemajuan pendidikan inklusif dan merata kepada UNPATTI karena sesuai dengan tempat lahir ELPI di kota Ambon.

A concrete manifestation of ELPI's support in the education sector that refers to the Sustainable Development Goals (SDGs) by establishing a Shipping Vocational Program in collaboration with Pattimura University (UNPATTI) Ambon.

In addition, ELPI also implements Environmental, Social & Governance (ESG) programs including: revitalization of some male dormitories, scholarships and research internships for UNPATTI students.

The ESG program was marked by the signing of the MoU between ELPI and the Rector of UNPATTI, Prof. Dr. Fredy Leiwakabessy, M.Pd.

ELPI is committed to encourage the inclusive and equitable education in UNPATTI in accordance with the birthplace of ELPI in the city of Ambon.



## Peristiwa Penting 2024

Key Events of 2024



22 Februari 2024  
February 22<sup>nd</sup>, 2024

### 2024 CONTRACTOR MANAGEMENT SAFETY WORKSHOP

Mari Berdiskusi, Satukan Visi, Untuk Keselamatan



Perseroan meraih penghargaan Top 3 *Best Offshore Contractor Safety Performance in 2023* dari ExxonMobil Cepu Limited.

Penghargaan kali ini merupakan capaian ELPI dalam 3 tahun berturut-turut yang menjadi bukti nyata komitmen ELPI menjalankan misinya untuk menciptakan pelayanan yang *Safe, Reliable and Efficient* ("SRE").

The Company received the Top 3 Best Offshore Contractor Safety Performance in 2023 award from ExxonMobil Cepu Limited

This award is ELPI's achievement in 3 consecutive years which is a clear proof of ELPI's commitment to carry out its mission to create Safe, Reliable and Efficient ("SRE") services.



12 Juli 2024  
July 12<sup>nd</sup>, 2024



ELPI meraih penghargaan dari Radar Surabaya Award 2024, dalam kategori "Perusahaan Pelayaran Terbaik di Bidang *Offshore*"

Penghargaan tersebut diberikan selain karena ELPI telah menjadi pemain regional maupun internasional dibidang *Offshore Support Vessel*, ELPI juga mendukung program Otoritas Jasa Keuangan dalam mewujudkan Ekonomi Berkelanjutan baik dari segi ekonomi, sosial maupun lingkungan hidup.

Dengan visi Indonesian Pride ELPI hanya dalam setahun setelah IPO mampu melakukan ekspansi ke Malaysia.

ELPI received an award from Radar Surabaya Award 2024, in the category of "Best Shipping Company in the *Offshore* Sector".

The award was given not only because ELPI has become a regional and international player in the field of *Offshore Support Vessel*, ELPI also supports the Financial Services Authority program in realizing Sustainable Economy both in terms of economy, social and environment.

With the vision of Indonesian Pride ELPI in just a year after the IPO was able to expand to Malaysia.

## Peristiwa Penting 2024

Key Events of 2024



25 Juli 2024  
July 25<sup>th</sup>, 2024



Upaya ELPI dalam mengintegrasikan prinsip *Environmental, Social, dan Governance* (ESG) ke dalam proses bisnisnya berhasil menghantarkan ELPI meraih penghargaan ESG diajang *IDX Channel Anugerah ESG 2024* bertema "*Optimizing ESG to Drive Business Sustainability And Value Creation*".

ELPI's efforts in integrating Environmental, Social, and Governance (ESG) principles into its business processes have led ELPI to win the ESG award at the *IDX Channel Anugerah ESG 2024* themed "*Optimizing ESG to Drive Business Sustainability and Value Creation*".

Penilaian dilakukan secara komprehensif mengacu pada 4 aspek utama dalam penilaian yaitu *Environment, Social, Governance* dan *Innovation in Sustainable Finance*.

The assessment is carried out comprehensively referring to 4 main aspects in the assessment, namely *Environment, Social, Governance* and *Innovation in Sustainable Finance*.

Dalam *ESG Initiative*-nya, ELPI mendukung program pemerintah dan *International Maritime Organization* (IMO) dalam pengurangan emisi karbon dan *Greenhouse Gasses* (GHG) dengan memulai transisinya menuju kapal ramah lingkungan melalui program konverter kapal *Diesel Dual Fuel* (DDF) dan *Multicat Hybrid*.

In its *ESG Initiative*, ELPI supports the government and *International Maritime Organization* (IMO) programs in reducing carbon emissions and *Greenhouse Gasses* (GHG) by starting its transition towards eco-friendly vessels through the *Diesel Dual Fuel* (DDF) and *Multicat Hybrid* vessel converter programs.



28 November 2024  
November 28<sup>th</sup>, 2024



ELPI meraih penghargaan dari *Bisnis Indonesia* dalam acara *Bisnis Indonesia Logistic Award* (BILA) tahun 2024 untuk "Emiten Kategori *Perusahaan Pelayaran Offshore*",

ELPI received an award from *Bisnis Indonesia* in the 2024 *Bisnis Indonesia Logistic Award* (BILA) for "*Offshore Shipping Company Category Issuer*",

Hal ini menunjukkan sebagai pengakuan atas kinerja ELPI yang konsisten menunjukkan hasil positif di industri pelayaran *offshore*. Selain itu, komitmen ELPI terhadap keberlanjutan juga menjadi faktor penting yang selaras dengan fokus dan target dalam *roadmap* perusahaan untuk mendukung *Nationally Determined Contribution* (NDC) melalui inovatif penggunaan teknologi hijau dalam operasionalnya.

This is in recognition of ELPI's consistent positive performance in the offshore shipping industry. In addition, ELPI's commitment to sustainability is also an important factor that aligns with the focus and targets in the company's *roadmap* to support the *Nationally Determined Contribution* (NDC) through the innovative use of green technology in its operations.



## Peristiwa Penting 2024

Key Events of 2024

### Sertifikasi di Tahun 2024

Certification in 2024



### ExxonMobil Cepu Limited

Perseroan memperoleh sertifikasi dari ExxonMobil Cepu Limited, yang menjadi bukti nyata atas dedikasi dan komitmennya dalam menyediakan layanan berkualitas tinggi di industri pelayaran *offshore*. Sertifikasi ini menegaskan bahwa perusahaan senantiasa menjaga standar keselamatan, efisiensi operasional, serta kepatuhan terhadap regulasi industri yang berlaku. Dengan pencapaian ini, perusahaan semakin memperkuat posisinya sebagai mitra terpercaya dalam mendukung operasional *offshore* yang andal dan berkelanjutan.

*The company has obtained certification from ExxonMobil Cepu Limited, serving as tangible proof of its dedication and commitment to providing high-quality services in the offshore shipping industry. This certification reaffirms the company's continuous adherence to safety standards, operational efficiency, and compliance with industry regulations. With this achievement, the company further strengthens its position as a trusted partner in supporting reliable and sustainable offshore operations.*



RINA Certification

RINA Certification

RINA Certification

ISO 9001 merupakan standar internasional untuk sistem manajemen mutu.

*ISO 9001 is an international standard for quality management systems.*

ISO 14001 merupakan standar internasional yang mengatur Sistem Manajemen Lingkungan (SML). Standar ini bertujuan untuk memastikan bahwa organisasi menerapkan praktik bisnis yang bertanggung jawab dan berkelanjutan terhadap lingkungan.

*ISO 14001 is an international standard that regulates Environmental Management Systems (EMS). This standard aims to ensure that organizations implement responsible and sustainable business practices toward the environment.*

ISO 45001 merupakan standar internasional yang mengatur sistem manajemen kesehatan dan keselamatan kerja (K3).

*ISO 45001 is an international standard that regulates occupational health and safety management systems (OHSMS).*

A solid blue square graphic located to the left of the main title.

# INFORMASI SAHAM

*Stock Information*





02



## Informasi Saham

Stock Information

### Perbandingan Saham selama 2 (dua) tahun buku terakhir Share Comparison for the last 2 (two) financial years

“ELPI telah mencatat dan memperdagangkan sahamnya di Bursa Efek Indonesia sejak tanggal 08 Agustus 2022”

“ELPI has listed and trade its shares on the Indonesia Stock Exchange since August 08<sup>th</sup>, 2022”

### Kinerja Perdagangan Saham Stock Trading Performance

Tahun Year	Triwulan Quarterly	Harga Price (Rp)			Volume Transaksi Transaction Volume	Jumlah Saham Beredar Number of Outstanding Shares	Kapitalisasi Pasar Market Capitalization (Rp)
		Tertinggi Upper	Terendah Lower	Penutupan Closing			
2024	I	312	250	280	522.155.000	7.412.000.000	2.075.360.000.000
	II	310	256	286	337.365.100	7.412.000.000	2.119.832.000.000
	III	398	280	326	364.233.600	7.412.000.000	2.416.312.000.000
	IV	356	348	354	202.180.500	7.412.000.000	2.623.848.000.000
2023	I	250	204	220	939.363.800	7.412.000.000	1.630.640.000.000
	II	266	240	254	604.069.500	7.412.000.000	1.882.648.000.000
	III	254	220	231	520.386.000	7.412.000.000	1.712.172.000.000
	IV	330	234	281	888.275.300	7.412.000.000	2.082.772.000.000

### Perdagangan Saham Perseroan Dalam 2 Tahun Terakhir Company's Stock Trading in the Last 2 Years

Uraian Description	2024	2023
Harga Tertinggi (dalam Rupiah) Highest Price (in Rupiah)	398	330
Harga Terendah (dalam Rupiah) Lowest Price (in Rupiah)	250	204
Harga Penutupan (dalam Rupiah) Closing Price (in Rupiah)	354	246
Kapitalisasi Pasar (dalam Miliar Rupiah) Market Capitalization (in Billion Rupiah)	2.623.848.000.000	1.823.352.000.000



**Kinerja Saham**  
Stock Performance





# Informasi Saham

Stock Information

## Aksi Korporasi

Corporate Action

Sepanjang tahun 2024 terdapat aksi korporasi Perseroan sebagai berikut:

### Pembagian Dividen

Perseroan telah melaksanakan Pembagian Dividen dalam bentuk Dividen Tunai sebesar Rp46,69M untuk periode Tahun Buku 2023 kepada pemegang saham sesuai dengan hasil Rapat Umum Pemegang Saham Tahunan Perseroan yang diadakan pada tanggal 15 Mei 2024 dengan hasil putusan sebagai berikut:

"Menetapkan besarnya dividen tunai sebesar estimasi Rp6,30,- (enam koma tiga puluh rupiah per lembar saham)."

Throughout 2024, there were the following corporate actions of the Company:

### Dividend Distribution

The Company has carried out Dividend Distribution in the form of Cash Dividend amounting to Rp46,69M for the period of Financial Year 2023 to shareholders in accordance with the results of the Company's Annual General Meeting of Shareholders held on May 15<sup>th</sup>, 2024 with the following decisions:

"Determining the amount of cash dividends at an estimated IDR 6,30 (six point thirty rupiah per share)."

### Harga Saham Sebelum Aksi Korporasi

Stock Price before Corporate Action



### Harga Saham Sesudah Aksi Korporasi

Stock Price after Corporate Action





### Pengalihan Saham Perseroan

Perseroan mengalihkan 21.996 lembar bagian saham PT ELPI Nusantara Armada ("ENA") kepada PT Samudra Luas Sejahtera Abadi ("SLSA"). Adapun ENA dan SLSA adalah entitas anak dan terkonsolidasi oleh Perseroan.

Pengalihan saham yang dilakukan Perseroan ini sebagai langkah strategi bisnis Perseroan dalam hal efektivitas, pengambilan keputusan dan kelancaran operasional sehingga Perseroan berencana melakukan restrukturisasi Grup Perusahaan yaitu yang semula ENA dan SLSA sama-sama menjadi entitas anak langsung Perseroan diubah menjadi SLSA sebagai Induk Perusahaan dari ENA, namun SLSA tetap terkonsolidasi kepada Perseroan sehingga Perseroan tetap memegang kendali penuh atas SLSA dan ENA. Selain itu hal yang mendasari perubahan struktur Grup Perusahaan adalah kegiatan usaha ENA dan SLSA secara *ship to ship* saling berkaitan satu sama lain yaitu sama-sama bergerak di bidang *non offshore* khususnya pengangkutan komoditi curah dan bahan mentah sehingga kedepannya SLSA sebagai Induk dapat lebih fokus mengontrol kinerja management ENA, baik dari segi operasional dan finansial.

### Transfer of Shares of the Company

The Company transferred 21,996 shares of PT ELPI Nusantara Armada ("ENA") to PT Samudra Luas Sejahtera Abadi ("SLSA"). ENA and SLSA are subsidiaries and consolidated by the Company.

The transfer of shares carried out by the Company is a step in the Company's business strategy in terms of effectiveness, decision making and smooth operations so that the Company plans to restructure the Group of Companies, which originally ENA and SLSA were both direct subsidiaries of the Company changed to SLSA as the Parent Company of ENA, but SLSA remains consolidated to the Company so that the Company retains full control over SLSA and ENA. The other reason behind the change of the Group structure was that the business activities of ENA and SLSA on a ship to ship basis are related to each other, namely both are engaged in the non offshore sector, especially the transportation of bulk commodities and raw materials so that in the future SLSA as a Parent can focus more on controlling the performance of ENA management, both in terms of operational and financial.

### Suspensi Perdagangan Saham Dan/Atau *Delisting*

#### *Suspension of Stock Trading and/or Delisting*

Sampai dengan 31 Desember 2024, Perseroan tidak pernah dikenakan sanksi penghentian sementara perdagangan saham (*suspension*) dan atau penghapusan pencatatan saham (*delisting*).

As of December 31<sup>st</sup>, 2024, the Company has never been subject to suspension and/or delisting sanctions.

A solid blue square graphic located to the left of the main title.

# LAPORAN MANAJEMEN

---

*Management Report*





“

”Setelah melangkah ke fase baru sebagai perusahaan publik, Perseroan dengan bangga melaporkan hasil kinerja yang mencerminkan dedikasi, inovasi, dan strategi yang terarah. Dalam kurun waktu 2(dua) tahun sejak IPO, perusahaan berhasil mencatatkan sejumlah pencapaian signifikan yang memperkuat posisi kami di pasar sekaligus membuka peluang pertumbuhan di masa depan.”

*”Having stepped into a new phase as a public company, the Company is proud to present its performance report that reflect on its dedication, innovation and targeted strategies. In the past 2 (two) years after the IPO, the Company has recorded a number of significant achievements that strengthen our position in the market while opening the opportunities for future growth.”*

03



## Laporan Direksi

Directors' Report



**Eka Taniputra**  
Direktur Utama

“

*“Navigating Marine Challenges, Together”* menunjukkan komitmen kami untuk menjawab tantangan global sekaligus menciptakan peluang baru. Masa kini memberi kekuatan untuk maju. Masa depan menanti dengan tantangan yang lebih besar. Oleh karena itu di tahun 2024, ELPI berfokus pada upaya memperkuat fundamental yang solid untuk mendukung pertumbuhan yang berkelanjutan dalam semua aspek operasionalnya.

*“Navigating Marine Challenges, Together,” demonstrates our commitment to meet global challenges while creating new opportunities. The present gives us the strength to move forward. The future beckons with even greater challenges. Therefore in 2024, ELPI is focused on strengthening solid fundamentals to support sustainable growth in all aspects of its operations.*



Para Pemegang Saham yang terhormat,

Dengan penuh rasa syukur dan tanggung jawab, saya menyampaikan laporan ini untuk merefleksikan kembali perjalanan ELPI dalam menghadapi tantangan industri maritim yang terus berkembang, dimana tahun 2024 adalah tahun integrasi bagi ELPI, setelah dua tahun melakukan transformasi dan ekspansi. Berjalan seiring dengan bertumbuhnya grup ELPI dengan perluasan jaringan dan basis operasional baik di dalam maupun luar negeri, kami mulai meraih hasil dari upaya transformasi yang dilakukan selama dua tahun terakhir tersebut.

Pencapaian kinerja Grup cukup signifikan di tengah berbagai tantangan dalam sektor navigasi kelautan, baik dari faktor eksternal maupun internal. Kami mengatasi tantangan yang dihadapi pada tahun 2024 dengan memberikan hasil kinerja keuangan yang solid yang sekali lagi menunjukkan kekuatan strategi pertumbuhan dari tahun ke tahun sejak menjadi perusahaan terbuka yang tercatat di Bursa Efek Indonesia. Pendapatan bersih konsolidasian Grup sebesar Rp1,20 triliun, meningkat 12% dibandingkan dengan tahun lalu. Laba bersih Grup, mencapai Rp263,98 miliar, 64% lebih tinggi dibandingkan dengan periode yang sama tahun lalu.

Siklus pertumbuhan kinerja keuangan ini ditopang dengan kemampuan ELPI mempertahankan pertumbuhan pendapatan perluasan margin di semua lini bisnis baik di sektor *Offshore Support Vessel* maupun *non offshore* atau bidang *Bulk & Transshipment*. Selain itu ELPI juga terus berkomitmen memberikan pelayanan terbaik bagi Klien sehingga dapat mempertahankan kerjasama yang telah berjalan serta memperoleh kontrak-kontrak baru dengan durasi jangka panjang.

Dalam Laporan Tahunan ini, kami akan memaparkan analisis kinerja ELPI selama tahun 2024 yang juga menjadi salah satu wujud pertanggungjawaban manajemen ELPI kepada pemegang saham beserta seluruh pemangku kepentingan lainnya.

Dear Shareholders,

It is with gratitude and responsibility that I present this report to reflect on ELPI's journey in facing the challenges of the evolving maritime industry, where 2024 is the year of integration for ELPI, after two years of transformation and expansion. As the ELPI group grows with the expansion of our network and operational base both at home and abroad, we are beginning to reap the rewards of the transformation efforts undertaken over the past two years.

The Group's performance achievement was quite significant amidst various challenges in the marine navigation sector, both from external and internal factors. We overcame the challenges faced in 2024 by delivering solid financial results which once again demonstrated the strength of our year-on-year growth strategy since becoming a public company listed on the Indonesia Stock Exchange. The Group's consolidated net revenue amounted to Rp1,20 trillion, an increase of 12% compared to last year. The Group's net profit, amounted to Rp263,98 billion, 64% higher compared to the same period last year.

This financial performance growth cycle is supported by ELPI's ability to maintain margin expansion revenue growth in all business lines both in the *Offshore Support Vessel* sector and *non offshore* or *Bulk & Transshipment* fields. In addition, ELPI also continues to be committed to providing the best service for Clients so as to maintain ongoing cooperation and obtain new contracts with long-term duration.

In this Annual Report, we will present an analysis of ELPI's performance during 2024, which is also a form of ELPI management's accountability to shareholders and all other stakeholders.



**Kinerja Perseroan**  
*Company Performance*

**Strategi dan Kebijakan Strategis**  
*Roadmap Business*

Perseroan telah membuat dan mempunyai *roadmap* bisnis dengan 2 (dua) tahapan yang terbagi atas 5 tahunan jangka pendek dan jangka panjang yang ditujukan untuk pengembangan bisnis, mengikuti perkembangan dunia kemaritiman dan adaptif terhadap kebutuhan pasar termasuk diversifikasi yang dapat dilakukan. Adapun *roadmap* bisnis Perseroan terdiri atas:

**1. Strategi Jangka Pendek (2021-2025)**

Dalam strategi jangka pendek ini adalah merupakan business plan Perseroan dari 3-5 tahun kedepan yang saat ini telah dalam proses inisiasi, progress pelaksanaan hingga telah terealisasi. Adapun detail strategi jangka pendek dimaksud adalah sebagai berikut :

**a. Logistik**

Layanan perusahaan untuk mendukung total *maritime solution* dengan menyediakan *end-to-end logistic services* kepada pengguna jasa seperti kawasan pergudangan, shorebase, transportasi, alat berat, pengelolaan terminal, dan dokumentasi kargo.

**b. EPC (Engineering, Procurement & Construction)**

Untuk mendukung pembangunan infrastruktur *onshore* dan *offshore*, kami memiliki area galangan untuk pembangunan dan perbaikan kapal serta sarana pendukung lainnya, dan layanan paket keseluruhan EPC untuk kebutuhan pembangunan dan pengembangan infrastruktur *Oil & Gas*.

**c. Training & Development**

Dalam memastikan pengembangan SDM yang bermutu, baik untuk pekerja darat ataupun kru laut dengan *approval international* dari *Nautical Insitute London*. Kami mempunyai plan untuk menyediakan Lembaga Pelatihan Terpadu yang dilengkapi dengan fasilitas dan teknologi yang mutakhir, yang mencakup pelatihan khusus seperti *Dynamic Positioning* dan *Pilotage Training*, serta pelatihan-pelatihan manajemen dan pengembangan skill lainnya.

**Strategic Strategy and Policy**  
**Business Roadmap**

The Company has created and has a business roadmap with 2 (two) stages divided into 5-year short term and long term which is intended for business development, following the development of the maritime world and adaptive to market needs including diversification that can be done. The Company's business roadmap consists of:

**1. Short-term Strategy (2021-2025)**

This short-term strategy is the Company's business plan from the next 3-5 years which is currently in the process of initiation, progress of implementation until it has been realized. The details of the short-term strategy are as follows:

**a. Logistics**

The company's services support total maritime solutions by providing end-to-end logistic services to service users such as warehousing, shorebase, transportation, heavy equipment, terminal management, and cargo documentation.

**b. EPC (Engineering, Procurement & Construction)**

To support the development of onshore and offshore infrastructure, we have a shipyard area for the construction and repair of vessels and other supporting facilities, and EPC whole package services for the needs of Oil & Gas infrastructure development and development.

**c. Training & Development**

In ensuring the development of quality human resources, both for land workers and sea crew with international approval from the Nautical Institute London. We plan to provide an Integrated Training Institute equipped with the latest facilities and technology, which includes specialized training such as Dynamic Positioning and Pilotage Training, as well as management training and other skill



**d. Aliansi Strategi**

Dengan armada lebih dari 100 (seratus) kapal, saat ini client Perseroan sebatas pangsa pasar dan melayani kepentingan pekerjaan lepas pantai di wilayah Indonesia. Dalam rangka *going concern* Perseroan telah melakukan *planning* untuk melayani pangsa pasar di luar negeri dengan area operasional pada Asia Tenggara. Kedepannya Perseroan telah mempunyai *business plan* melakukan aliansi strategis kepada perusahaan yang mempunyai prospek berkembang baik kerjasama *business to business*, dan *business to goverment* yaitu potensial kerjasama dengan tender luar negeri.

**2. Strategi Jangka Panjang (2025 – 2030)**

Strategi jangka Panjang ini merupakan target yang sudah direncanakan dalam rentang waktu 5 tahun keatas termasuk didalamnya adalah ekspansi dari pencapaian pengembangan di bidang logistik, EPC dan *Training & Development*. Perseroan menargetkan akan melakukan ekspansi di bidang usaha

**a. Underwater and Subsea**

Kebutuhan akan jasa *underwater dan subsea* terus meningkat. Mengingat karakteristik wilayah Indonesia dan tren global, pekerjaan lepas pantai serta konstruksi laut diprediksi akan terus berkembang. Hal ini mendorong permintaan terhadap layanan instalasi dan perawatan bawah laut, baik yang melibatkan tenaga penyelam profesional maupun penggunaan *Remotely Operated Underwater Vehicle (ROV)*.

Dalam lima tahun ke depan, Perseroan tengah menjajaki peluang kerja sama atau akuisisi dengan perusahaan yang berkembang di bidang jasa bawah laut (*underwater services*). Langkah ini bertujuan untuk memperkuat posisi bisnis, memperluas cakupan layanan, serta meningkatkan daya saing dalam industri maritim dan *offshore*.

**d. Strategic Alliance**

With a fleet of more than 100 (one hundred) vessels, currently the Company's clients are limited to market share and serve the interests of offshore work in the territory of Indonesia. In the framework of going concern, the Company has made plans to serve the market share abroad with operational areas in Southeast Asia. In the future, the Company has a business plan to make strategic alliances with companies that have good prospects for developing business to business cooperation, and business to government, potential cooperation with overseas tenders.

**2. Long-term Strategy (2025 - 2030)**

This long-term strategy is a target that has been planned in the span of 5 years and above including the expansion of development achievements in the fields of logistics, EPC and Training & Development. The Company targets to expand in business fields including:

**a. Underwater and Subsea**

The demand for underwater and subsea services continues to increase. Given Indonesia's regional characteristics and global trends, offshore work and marine construction are expected to continue to grow. This is driving demand for subsea installation and maintenance services, both involving professional divers and the use of Remotely Operated Underwater Vehicles (ROVs).

In the next five years, the Company is exploring opportunities for cooperation or acquisition with companies that are developing in the field of underwater services. This move aims to strengthen the business position, expand the scope of services, and increase competitiveness in the maritime and offshore industry.



**b. Geophysical and Geotechnical Sea Survey**

Seiring dengan kebutuhan jasa *underwater dan subsea*, jasa survei geofisik dan geoteknikal bawah laut sedang dalam tren naik di seluruh dunia. Di Indonesia sendiri saat ini dan 8 tahun kedepan masih bergerak di segmentasi migas. Namun, di Asia Pasifik, saat ini pengembangan energi terbarukan seperti pembangkit tenaga angin sedang gencar dilakukan.

Kebutuhan terhadap jasa kapal survei laut ini cukup besar namun tidak diimbangi oleh penyedia jasanya (*supplier*). Oleh karena itu, Perseroan mengambil langkah strategis untuk ikut terlibat di dalam penyediaan kapal survei tersebut dengan mulai menjajaki untuk memodifikasi kapal yang ada ataupun membeli kapal dengan spesifikasi khusus yang dibutuhkan untuk mendukung kegiatan dan metode survei geofisik dan geoteknikal.

**c. Tug and Salvage**

Dengan pengalaman dalam mengoperasikan kapal tipe AHT/S dan *Tug Boat*, perseroan akan mengembangkan lini bisnis yang akan berfokus pada jasa penarikan kapal dan penyelamatan kapal di dalam air. Berdasarkan data statistik yang ada, bahwa kebutuhan akan jasa ini di Indonesia cukup besar dengan segmentasi dari pemerintah dan swasta di berbagai bidang untuk pekerjaan pemasangan atau perbaikan pipa bawah laut, pengangkatan pipa atau barang-barang bekas, serta penarikan dan penyelamatan terhadap kapal-kapal yang tenggelam di perairan Indonesia.

**d. Tanker**

Saat ini, perseroan telah memiliki armada *tanker* kecil (SPOB) untuk mendukung kegiatan *supply* bahan bakar baik di industri migas maupun swasta lainnya. Melihat kebutuhan *supply* bahan bakar dan bahan-bahan kimia lainnya di Indonesia masih cukup besar, perseroan menargetkan menambah lagi armada kapal tanker besar dan kecil untuk dapat ikut bersaing di pasar komoditas Indonesia.

**b. Geophysical and Geotechnical Sea Survey**

Along with the need for underwater and subsea services, subsea geophysical and geotechnical survey services are on an upward trend worldwide. In Indonesia itself, currently and in the next 8 years, the oil and gas segmentation is still moving. However, in Asia Pacific, the development of renewable energy such as wind power generation is currently being intensified.

The need for marine survey vessel services is quite large but out numbered by its service providers (suppliers). Therefore, the Company took a strategic step to get involved in the supply of survey the vessels by starting to explore the possibility of modifying existing vessels or purchasing vessels with special specifications that are needed to support geophysical and geotechnical survey activities and methods.

**c. Tug and Salvage**

With experience in operating AHT/S and Tug Boat type vessels, the company will develop a business line that will focus on ship towing and salvage services in the water. Based on available statistical data, the need for this service in Indonesia is quite large with segmentation from the government and the private sector in various fields for the installation or repair of submarine pipes, lifting pipes or used goods, as well as towing and salvaging of sunken ships in Indonesian waters.

**d. Tanker**

Currently, the company has a fleet of small tankers (SPOB) to support fuel supply activities both in the oil and gas industry and other private sectors. Seeing that the need for fuel supply and other chemicals in Indonesia is still quite large, the company targets to add more large and small tanker fleets to be able to compete in the Indonesian commodity market.



**e. Ro-Ro / Container / Breakbulk**

Indonesia dengan wilayah kemaritimannya yang sangat besar dan sejalan dengan visi Perseroan untuk memberikan solusi kemaritiman secara menyeluruh, proses penajakan terhadap kebutuhan logistik di Indonesia sudah berjalan dengan persiapan ekspansi Perseroan di bidang logistik. Untuk menjamin keberlangsungan jasa logistik yang efektif dan efisien, untuk mulai merambah lini bisnis penyedia kapal tipe *Ro-Ro*, *Container*, dan *Breakbulk* sebagai upaya perseroan untuk terus berkembang sebagai penyedia solusi terhadap kemaritiman yang handal.

**Pencapaian *Roadmap Business***

Dari *roadmap business* jangka pendek ini, Perseroan telah menyelesaikan sebagian besar *roadmap* perluasan margin di semua Divisi baik di sektor *Offshore Support Vessel* maupun *non offshore*. Salah satu *growth driver* pertumbuhan bisnis ELPI yaitu dengan diversifikasi portofolio bisnisnya seperti sektor *Tug & Barge* yang baru berjalan 1- 2 tahun ini namun telah mencatatkan pendapatan diatas Rp190 milliar dan *Bulk & Transhipment* diatar Rp45 milliar. Selain itu Perseroan juga mengepakkan sayapnya ke bisnis training centre yang bernama MOTE yang sudah beroperasi pada bulan Juli 2024 dengan siswa dari dalam dan luar negeri.

Dalam penguatan bisnis inti baik di bidang *offshore* maupun *non offshore* yang mendukung strategi Perseroan mencapai pertumbuhan jangka panjang dalam keuangan berkelanjutan, Perseroan menambah 1 (satu) unit Kapal berjenis *Landing Craft Tank* dan 4 (empat) unit Kapal berjenis *Fast Crewboat* yang rencananya akan diberangkatkan dan beroperasi di perairan Malaysia. Di sisi lain melalui entitas anak perusahaannya, Perseroan menambah 5 (lima) set Kapal *Tug & Barge* sebagai perluasan operasional yang semula di Kalimantan, saat ini merambah wilayah operasional di Sumatera dan Jawa.

**e. Ro-Ro / Container / Breakbulk**

Indonesia with its huge maritime area and in line with the company's vision to provide comprehensive maritime solutions, the process of exploring the logistics needs in Indonesia is already underway with the preparation of the company's expansion in the logistics sector. To ensure the sustainability of effective and efficient logistics services, the company has started to explore the business line of providing *Ro-Ro*, *Container*, and *Breakbulk* type vessels as an effort to continue to grow as a reliable maritime solution provider.

**Achievement of Business Roadmap**

From this short-term business roadmap, the Company has completed most of the margin expansion roadmap in all Divisions both in the *Offshore Support Vessel* and non offshore sectors. One of the growth drivers of ELPI's business growth is by diversifying its business portfolio such as the *Tug & Barge* sector which has only been running for 1-2 years but has recorded revenues above Rp190 billion and *Bulk & Transhipment* at around Rp45 billion. In addition, the Company also spread its wings to the training center business called MOTE which was operational in July 2024 with students from within and outside the country.

In strengthening the core business both in the offshore and non offshore sectors that support the Company's strategy to achieve long-term growth in sustainable finance, the Company added 1 (one) unit of *Landing Craft Tank* type vessel and 4 (four) units of *Fast Crewboat* type vessels which are planned to be dispatched and operate in Malaysian waters. On the other hand, through its subsidiaries, the Company added 5 (five) sets of *Tug & Barge* Vessels as an expansion of operations which were originally in Kalimantan, currently expanding to operational areas in Sumatera and Java.



Untuk Utilisasi armada kapal perusahaan menunjukkan peningkatan yang signifikan meningkat dari 92% pada tahun sebelumnya menjadi 97,33% pada tahun ini, yang berkontribusi pada kenaikan pendapatan operasional secara keseluruhan. Hal ini mencerminkan upaya berkelanjutan perusahaan dalam meningkatkan efisiensi operasional serta optimalisasi penggunaan aset.

Beberapa upaya Perseroan yang mendukung peningkatan utilisasi kapal yaitu peningkatan permintaan klien melalui perpanjangan kontrak dan penambahan kontrak baru, perluasan wilayah operasional baik di dalam maupun luar negeri, serta efisiensi pengelolaan kapal melalui perawatan dan penyesuaian operasional sesuai dengan permintaan klien dimana Perseroan telah menjaga kapal tetap siap operasi dengan tingkat *downtime* yang minim. Ke depan, Perseroan akan terus berinovasi dan beradaptasi dengan kebutuhan pasar guna mempertahankan peningkatan utilisasi kapal.

## Kontrak Bisnis

Perseroan menunjukkan pencapaian luar biasa di tahun 2024 dengan mengoptimalkan pengelolaan lebih dari 100 unit armada kapal milik sendiri yang disewakan berdasarkan skema time charter. Keberhasilan ini ditunjukkan melalui peningkatan pendapatan yang signifikan, baik melalui perpanjangan kontrak dengan klien eksisting maupun perolehan kontrak baru yang memperkuat posisi Perseroan di industri pelayaran *offshore*.

Salah satu pencapaian terbesar tahun ini adalah keberhasilan Perseroan dalam mendapatkan kontrak strategis dengan ExxonMobil Cepu Limited (EMCL). Kontrak jangka panjang ini memiliki durasi 5 tahun hingga 2029 dengan nilai mencapai Rp420,46 miliar, yang menjadi bukti kepercayaan EMCL terhadap kapabilitas Perseroan dalam mendukung operasional mereka. Selain itu, Perseroan juga menunjukkan keunggulan dalam aspek keselamatan kerja, dibuktikan dengan penghargaan *Best Safety Contractor* dari ExxonMobil selama 3 tahun berturut-turut, yang menegaskan komitmen tinggi dalam menjaga standar keselamatan dan kualitas layanan.

Utilization of the company's fleet of vessels showed a significant improvement increasing from 92% in the previous year to 97,33% this year, which contributed to the overall increase in operating income. This reflects the company's continuous efforts in improving operational efficiency as well as optimizing asset utilization.

Some of the Company's efforts that support the increase in vessel utilization are increased client demand through contract extensions and the addition of new contracts, expansion of operational areas both at home and abroad, as well as efficient vessel management through maintenance and operational adjustments in accordance with client requests where the Company has kept the vessel ready for operation with minimal downtime. Going forward, the Company will continue to innovate and adapt to market needs to maintain increased vessel utilization.

## Business Contract

The Company demonstrated outstanding achievements in 2024 by optimizing the management of more than 100 owned fleet units, which are leased under a time charter scheme. This success was reflected in a significant increase in revenue, both through contract extensions with existing clients and the acquisition of new contracts, further strengthening the Company's position in the offshore shipping industry.

One of the Company's most notable achievements this year was securing a strategic contract with ExxonMobil Cepu Limited (EMCL). This long-term contract spans five years until 2029, with a total value of IDR 420.46 billion, serving as a testament to EMCL's confidence in the Company's capabilities in supporting their operations. Additionally, the Company has demonstrated excellence in workplace safety, earning the Best Safety Contractor award from ExxonMobil for three consecutive years, underscoring its strong commitment to maintaining high safety standards and service quality.



Di tingkat internasional, Perseroan semakin memperluas jangkauan bisnisnya dengan berpartisipasi secara kompetitif bersama kontraktor lokal di Malaysia. Hasilnya, Perseroan berhasil memperoleh kontrak jangka panjang dari perusahaan minyak dan gas domestik Malaysia, serta mendapat apresiasi dari HESS Malaysia atas kinerja operasionalnya. Pencapaian *Zero Downtime* pada kapal-kapal yang dioperasikan menjadi indikator utama keberhasilan Perseroan dalam memastikan efisiensi dan keandalan layanan.

Dengan berbagai pencapaian tersebut, Perseroan berhasil mencatatkan total pendapatan sebesar Rp1,20 triliun pada tahun 2024, menegaskan pertumbuhan bisnis yang konsisten dan daya saing yang kuat di industri pelayaran *offshore*. Keberhasilan ini semakin memperkuat posisi Perseroan sebagai mitra strategis terpercaya dalam mendukung industri energi, baik di tingkat nasional maupun internasional.

#### Komitmen Dan Implementasi Kebijakan Terhadap Lingkungan, Sosial, Dan Tata Kelola

Keberlanjutan tertanam dalam strategi kami dan merupakan bagian integral dari visi kami secara keseluruhan yaitu "*offering sustainable marine solution*". Perseroan berupaya memberikan kinerja keuangan yang solid sembari meminimalkan dampak lingkungan dan bertindak sebagai Badan Korporasi yang bertanggung jawab terhadap lingkungan, sosial dan tata kelola.

Sebagai upaya kami dalam rangka mendukung program dekarbonisasi melalui pengembangan teknologi *Diesel Dual Fuel* ("DDF") atas mesin kapal-kapal milik Perseroan. Adapun DDF adalah program yang menggunakan mesin diesel dengan bahan bakar ganda sehingga kapal dapat bekerja dengan bahan bakar gas (LNG) dan solar (diesel) secara bersamaan. Desain dan pelaksanaan konversi mesin DDF pada kapal-kapal milik Perseroan dilakukan secara kolaboratif dengan perusahaan afiliasi yang disupervisi dan diawasi oleh Biro Klasifikasi Indonesia ("BKI").

Perseroan telah melakukan uji coba keseluruhan program DDF pada kapal. Adapun hasil dari konversi Kapal yang menggunakan *Dual Fuel* adalah kapal mampu melakukan penghematan energi antara 80% sampai dengan 86% yang diharapkan kedepannya mampu mencapai *Net Zero Emission*.

On the international stage, the Company continues to expand its business reach by competing competitively with local contractors in Malaysia. As a result, the Company successfully secured a long-term contract with a Malaysian domestic oil and gas company and received recognition from HESS Malaysia for its outstanding operational performance. The achievement of Zero Downtime for its operating vessels stands as a key indicator of the Company's success in ensuring operational efficiency and reliability.

With these various accomplishments, the Company recorded a total revenue of IDR 1,20 trillion in 2024, reaffirming its consistent business growth and strong competitiveness in the offshore shipping industry. This success further solidifies the Company's position as a trusted strategic partner in supporting the energy industry, both nationally and internationally.

#### Environmental, Social, and Governance Policy Commitment and Implementation

Sustainability is embedded in our strategy and is integral to our overall vision of "*offering sustainable marine solutions*". The Company strives to deliver solid financial performance while minimizing environmental impact and acting as an environmentally, socially and governance responsible Corporate Entity.

As part of our efforts to support the decarbonization program through the development of *Diesel Dual Fuel* ("DDF") technology on the engines of the Company's vessels. DDF is a program that uses dual-fuel diesel engines so that ships can run on gas (LNG) and diesel fuel simultaneously. The design and implementation of DDF engine conversions on the Company's vessels is carried out collaboratively with affiliated companies supervised by the Indonesian Classification Bureau ("BKI").

The Company has tested the entire DDF program on the ship. The result of the conversion of ships using Dual Fuel is that the ship is able to save energy between 80% to 86% which is expected in the future to be able to achieve *Net Zero Emission*.



Pengembangan teknologi lainnya dalam rangka menciptakan kapal ramah lingkungan yaitu Inovasi Kapal *Multicat Hybrid* yaitu mengoptimalkan beberapa fungsi kapal menjadi satu jenis kapal dengan multifungsi yakni dengan menggabungkan yang sebelumnya fungsi kapal *Fire Boat*, *Watchdog*, *Utility Vessel* dan AHTS menjadi satu kapal saja.

## Kinerja Keuangan

Perseroan mencatatkan peningkatan pendapatan sebesar 12% YoY menjadi Rp1,20 triliun di 31 Desember 2024 dibandingkan dengan pencapaian tahun sebelumnya Rp1,07 triliun. Peningkatan tersebut ditunjang oleh pembaharuan kontrak kerja sama, optimalisasi utilisasi armada kapal, dan ekspansi bisnis yang saat ini tengah berjalan.

Peningkatan laba bersih grup sepanjang tahun 2024 sebesar 64% YoY menjadi Rp263,98 miliar. Grup berhasil mencatatkan peningkatan EBITDA sebesar 42% YoY menjadi Rp442,04 miliar. Pada aspek solvabilitas, *Debt to Equity Ratio* (DER), *Debt Service Ratio* (DSCR) dan *Current Ratio* masing-masing tercatat sebesar 26%, 6,47, dan 524% yang menunjukkan grup mampu menjaga dan memenuhi *covenant* yang ditetapkan oleh Bank Kreditur yaitu untuk DER kurang dari 230%, DSCR di atas (100%), dan *Current Ratio* di atas (100%).

Pada segmentasi *offshore* berhasil membukukan peningkatan pendapatan sebesar 11% YoY menjadi Rp709,74 miliar per 31 Desember 2024. Untuk segmen *Non-Offshore* mengalami peningkatan pendapatan sebesar 11% YoY menjadi Rp495,47 miliar per 31 Desember 2024.

## Pencapaian VS Target 2024

Perseroan berhasil mencapai target yang telah ditetapkan sebagaimana pada target *Key Performance Indicator* (KPI). Dari hasil kinerja per 31 Desember 2024, perusahaan mencatatkan kinerja yang sangat baik, sebagian besar target berhasil dicapai, antara lain, pendapatan usaha melampaui target dengan pencapaian 104% atau sebesar Rp1,20 triliun. Perusahaan terbukti mampu menjaga efisiensi operasional dengan menjaga jumlah beban tidak melebihi dari target, yaitu sebesar Rp889 miliar sehingga perusahaan berhasil meningkatkan laba bersih melebihi target dengan pencapaian 64% atau sebesar Rp263,98 miliar.

Another technological development in order to create eco-friendly vessel is the *Multicat Hybrid Vessel Innovation*, which optimizes several vessel functions into one type of vessel with multifunctionality by combining the previous functions of *Fire Boat*, *Watchdog*, *Utility Vessel* and AHTS into just one vessel.

## Financial Performance

The Company recorded an increase in revenue by 12% YoY to Rp1,20 trillion as of December 31<sup>st</sup>, 2024 compared to the previous year's achievement of Rp1,07 trillion. The increase was supported by renewal of cooperation contracts, optimization of fleet utilization, and ongoing business expansion.

The Group's Net Profit for the year increased by 64% YoY to Rp263,98 billion. The Group managed to record an increase in EBITDA by 42% YoY to Rp442,04 billion. On the solvency aspect, *Debt to Equity Ratio* (DER), *Debt Service Ratio* (DSCR) and *Current Ratio* were recorded at 26%, 6,47, and 524% respectively which shows that the Group is able to maintain and fulfill the covenants set by the Creditor Banks which are for DER less than 230%, DSCR above (100%), and *Current Ratio* above (100%).

The Offshore segment managed to book an increase in revenue of 11% YoY to Rp709,74 billion as of December 31<sup>st</sup>, 2024. The Non-Offshore segment experienced an increase in revenue of 11% YoY to Rp495,47 billion as of December 31<sup>st</sup>, 2024.

## Achievement VS Target 2024

The Company managed to achieve the targets that have been set as in the *Key Performance Indicator* (KPI) target. From the performance results as of December 31<sup>st</sup>, 2024, the company recorded excellent performance, most of the targets were successfully achieved, among others, operating income exceeded the target with the achievement of 104% or Rp1,20 trillion. The company proved to be able to maintain operational efficiency by keeping the total expenses not exceeding the target, which amounted to Rp889 billion so that the company managed to increase net profit exceeding the target with the achievement of 64% or Rp263,98 billion.



### Tantangan yang dihadapi

Sepanjang tahun 2024 masih dilalui dengan berbagai tantangan yang ditandai dengan badai ekonomi global, inflasi yang tinggi, nilai mata uang yang fluktuatif, *supply chain issue*, serta perubahan regulasi pada industri Kemaritiman yang masih terus berlanjut. Meski demikian, kami tetap berkomitmen untuk memberikan layanan terbaik dan mempertahankan keunggulan operasional. Strategi yang Perseroan terapkan untuk memperkuat posisinya dalam industri perkapalan yaitu:

- a. Berkomitmen menyediakan layanan kelautan berkualitas tinggi di industri offshore sesuai dengan misi Perseroan yang mengutamakan *Safe, Reliable, and Efficient* yang didukung oleh, integritas armada, integritas pada karyawan, dan integritas pada bisnis serta sistem yang kami miliki.
- b. Meningkatkan hasil dan efisiensi operasional armada.
- c. Menyediakan awak kapal yang profesional dan terlatih dengan baik untuk menjaga dan mengoperasikan armada Perseroan dengan standar tinggi.
- d. Mengembangkan teknologi untuk menyederhanakan proses dan meningkatkan efisiensi pelayanan OSV.

### Challenges faced

Throughout the year 2024, there are still various challenges characterized by global economic storms, high inflation, fluctuating currency values, supply chain issues, and ongoing regulatory changes in the Maritime industry. Nevertheless, we remain committed to providing the best service and maintaining operational excellence. The strategies that the Company has implemented to strengthen its position in the shipping industry are:

- a. Committed to providing high quality marine services in the offshore industry in accordance with the Company's mission which prioritizes *Safe, Reliable, and Efficient* supported by, fleet integrity, integrity in employees, and integrity in our business and systems.
- b. Improve fleet yield and operational efficiency.
- c. Provide professional and well-trained crew to maintain and operate the Company's fleet to a high standard.
- d. Develop technology to simplify processes and improve efficiency of OSV services.

## Gambaran tentang Prospek usaha Emiten atau Perusahaan Publik

### *Overview of the business prospects of the Issuer or Public Company*

#### Proyeksi Kinerja Group Perseroan

Perseroan memulai perjalanan transformasi dan ekspansi sejak tahun 2022 baik menjadi Perusahaan Terbuka, melakukan *rebranding* serta diversifikasi usaha yang mana tahun 2024 ini transformasi tersebut telah diselesaikan sehingga Perseroan sepanjang tahun ini berfokus pada konsolidasi, segmentasi diluar *offshore*, dan memperkuat fundamental sebagai bagian dari upaya Perseroan untuk membangun portofolio yang lebih baik dan berkelanjutan serta menetapkan tujuan baru untuk mendukung pertumbuhan masa depan.

#### Projected Group Performance

The Company embarked on a journey of transformation and expansion since 2022 both to become a Public Company, rebranding and business diversification which in 2024 the transformation has been completed so that the Company throughout this year focused on consolidation, segmentation outside offshore, and strengthening fundamentals as part of the Company's efforts to build a better and sustainable portfolio and set new goals to support future growth.



Tahun-tahun ini ditandai dengan kondisi ekonomi global yang mulai pulih sehingga permintaan minyak dan gas. Kenaikan permintaan ini menyebabkan siklus pengeboran baru, yang mendorong pemanfaatan dan tingkat yang lebih tinggi di industri kapal OSV. Kedepannya Industri OSV mengalami peningkatan aktivitas tender, yang memungkinkan Perseroan mendapatkan lebih banyak kontrak.

Perseroan berada dalam posisi yang menguntungkan, menghadapi permintaan yang lebih tinggi untuk OSV pada tahun-tahun mendatang sehingga Perseroan melakukan inisiatif strategi dengan pengembangan Armada Kapal melalui penambahan kapal-kapal newbuilt maupun revitalisasi armada yang berfokus pada kapal yang sesuai dengan kebutuhan pasar serta memperkuat strategi ekspansi geografis baik di dalam negeri maupun luar negeri.

These years were characterized by recovering global economic conditions and thus the demand for oil and gas. This increase in demand led to a new drilling cycle, which drove higher utilization and rates in the OSV vessel industry. Going forward the OSV Industry saw an increase in tender activity, which enabled the Company to secure more contracts.

The Company is in a favorable position, facing higher demand for OSVs in the coming years so that the Company undertakes strategic initiatives with the development of the Vessel Fleet through the addition of newbuilt vessels and fleet revitalization focusing on vessels that suit market needs as well as strengthening the geographical expansion strategy both domestically and abroad.

## Penerapan tata kelola Emiten dan Perusahaan Publik

### *Implementation of corporate governance of Issuers and Public Companies*

#### **Penerapan Tata Kelola Perusahaan yang Baik**

Sebagaimana pada tahun-tahun sebelumnya, Perseroan selalu berkomitmen menerapkan Tata Kelola Perusahaan yang Baik ("GCG"), Pedoman Kode Etik dan Perilaku bagi seluruh individu yang bertindak atas nama Perseroan baik Direksi, Dewan Komisaris, Management, dan seluruh karyawan. Beberapa upaya dalam peningkatan pemenuhan komitmen penerapan GCG sepanjang tahun 2024 adalah:

- a. Sosialisasi rutin kepada seluruh karyawan Perseroan mengenai GCG serta Pedoman Kode Etik dan Perilaku
- b. Seluruh entitas anak Perusahaan Perseroan telah memiliki pedoman GCG masing-masing meskipun bukan merupakan perusahaan terbuka. Dengan penerapan GCG pada entitas anak yang terkonsolidasi langsung oleh Perseroan mampu menjaga dan meningkatkan akuntabilitas dan transparansi bagi Perseroan itu sendiri.

#### **Implementation of Good Corporate Governance**

As in previous years, the Company has always been committed to implementing Good Corporate Governance ("GCG"), Code of Ethics and Behavior Guidelines for all individuals acting on behalf of the Company, including the Board of Directors, Board of Commissioners, Management, and all employees. Some of the efforts in improving the fulfillment of GCG implementation commitments throughout 2024 are:

- a. Regular socialization to all employees of the Company regarding GCG and Code of Ethics and Conduct Guidelines
- b. All subsidiaries of the Company have their own GCG guidelines even though they are not public companies. The implementation of GCG in subsidiaries that are directly consolidated by the Company is able to maintain and improve accountability and transparency for the Company itself.



## Apresiasi Appreciation

Pencapaian mengesankan di tahun 2024 ini tidak lepas dari komitmen seluruh jajaran manajemen dan karyawan, kepercayaan para pemegang saham, serta dukungan dari mitra strategis kami. Dengan tetap memprioritaskan pelayanan yang *safe, reliable & efficient*, kami optimis dapat terus berkontribusi bagi industri kemaritiman dan menciptakan nilai jangka panjang bagi seluruh pemangku kepentingan.

Sebagai rangkaian penutup, kami atas nama seluruh jajaran Direksi mengucapkan terima kasih kepada Dewan Komisaris atas segala arahan, saran, dan rekomendasi yang diberikan kepada Direksi. Penghargaan yang sama juga kami sampaikan kepada para pemegang saham dan seluruh pemangku kepentingan atas dukungan, kepercayaan dan kerja samanya yang telah terjalin dengan baik selama ini.

Direksi juga menyampaikan terima kasih dan penghargaan kepada seluruh karyawan yang kami panggil dengan *Strong People* yang dengan penuh dedikasi dan kerja keras dalam melaksanakan tugas dan tanggung jawab masing-masing dengan fokus berkelanjutan pada inovasi dan kolaborasi serta mendukung upaya untuk mewujudkan Visi, Misi dan *Roadmap* ELPI.

Sekali lagi, terima kasih sebesar-besarnya kami ucapkan kepada seluruh *Strong People* telah menjadi bagian dari perjalanan kami. **"Navigating Marine Challenges, Together.** Sampai jumpa di tahun 2025!

Surabaya, 25 Maret 2025  
Surabaya, March 25<sup>th</sup> 2025

Eka Taniputra  
Direktur Utama  
President Director

This impressive achievement in 2024 cannot be separated from the commitment of all levels of management and employees, the trust of shareholders, and the support of our strategic partners. By continuing to prioritize safe, reliable & efficient services, we are optimistic that we can continue to contribute to the maritime industry and create long-term value for all stakeholders.

In closing, on behalf of the entire Board of Directors, we would like to thank the Board of Commissioners for all the direction, advice and recommendations given to the Board of Directors. We would also like to express our appreciation to the shareholders and all stakeholders for their support, trust and cooperation.

The Board of Directors also expresses its gratitude and appreciation to all employees, whom we call Strong People, for their dedication and hard work in carrying out their respective duties and responsibilities with a continuous focus on innovation and collaboration and supporting efforts to realize ELPI's Vision, Mission and Roadmap.

Once again, a big thank you to all Strong People for being part of our journey. **"Navigating Marine Challenges, Together.** See you in 2025!

A solid blue square graphic located to the left of the main title.

# LAPORAN DEWAN KOMISARIS

*Board of Commissioners Report*





ET 712 L

EEDI

ETZOMER 1601

04



## Laporan Dewan Komisaris

Board of Commissioners Report



**Edwin Surjali**  
Komisaris Utama



**“Tahun 2024 adalah tahun yang penuh dinamika dan tantangan namun Perseroan mampu memanen hasil pertumbuhan solid dari upaya transformasi yang dilakukan selama dua tahun terakhir. Selama Direksi melakukan transformasi masif, kami selaku Dewan Komisaris memastikan bahwa Perseroan senantiasa mengambil Keputusan dengan hati-hati dan bergerak dalam koridor Good Corporate Governance”.**

*“The year 2024 was a year full of dynamics and challenges but the Company was able to harvest solid growth results from the transformation efforts carried out over the past two years. During the Board of Directors' massive transformation, we as the Board of Commissioners ensure that the Company continues to make prudent decisions and move within the corridors of Good Corporate Governance.”*



Para pemegang saham dan pemangku kepentingan yang terhormat,

Puji syukur kami panjatkan kepada Tuhan Yang Maha Esa karena rahmat-Nya kami dapat menjalankan tugas pengawasan dan pengelolaan perusahaan yang diamanatkan kepada kami selaku Dewan Komisaris.

Dewan Komisaris menyampaikan apresiasi kepada Direksi atas kemampuan manajerialnya di tahun 2024 dengan menjalankan strategi dan mengambil langkah-langkah yang tepat untuk mempertahankan tingkat profitabilitas, kepemimpinan pasar di sektor *offshore support vessel* serta menjaga neraca keuangan yang sehat. Kinerja Direksi yang baik ini tidak hanya pada aspek kinerja keuangan yang semakin solid namun Direksi juga menunjukkan kemampuan dan komitmennya terhadap aspek tata kelola perusahaan dan keberlanjutan yang baik.

#### **Penilaian terhadap kinerja Direksi mengenai pengelolaan Emiten**

Sepanjang tahun 2024 ini, Direksi mampu melakukan peningkatan visibilitas dan aksesibilitas dari portofolio pelayanannya yang beragam, mencakup berbagai jenis & fungsi kapal serta perluasan wilayah operasional, ELPI berhasil meningkatkan pangsa pasar baik di perairan dalam negeri maupun luar negeri. Pencapaian tersebut berhasil diraih berkat penerapan strategi pertumbuhan secara organik dengan berfokus pada optimalisasi portofolio pelayanan yang semula hanya *Offshore Support Vessel* saat ini telah merambah di sektor tug & barge dan *bulk & transshipment*. Di sepanjang tahun 2024, Direksi telah berhasil memperluas portofolio pelayanan di luar Indonesia dengan melakukan pembangunan 3-unit kapal baru (*newbuilt*) melalui perusahaan afiliasinya untuk memenuhi kebutuhan OSV di Malaysia.

Dear shareholders and stakeholders,

Praise be to God Almighty for His grace that we can carry out the duties of supervision and management of the company mandated to us as the Board of Commissioners.

The Board of Commissioners expresses its appreciation to the Board of Directors for its managerial ability in 2024 by executing strategies and taking appropriate measures to maintain profitability, market leadership in the offshore support vessel sector and maintain a healthy balance sheet. The Board of Directors' good performance is not only in the aspect of solid financial performance, but the Board of Directors has also demonstrated its ability and commitment to good corporate governance and sustainability.

#### **Assessment of the performance of the Board of Directors regarding the management of the Issuer**

Throughout the year, the Board of Directors was able to increase the visibility and accessibility of its diverse service portfolio, covering various types & functions of vessels and expansion of operational areas, ELPI managed to increase market share both in domestic and foreign waters. This achievement was successfully achieved thanks to the implementation of an organic growth strategy by focusing on optimizing the service portfolio which was originally only *Offshore Support Vessel* has now expanded into the tug & barge and bulk & transshipment sectors. During the year, the Board of Directors has successfully expanded its service portfolio outside Indonesia by constructing 3-unit newbuild vessels through its affiliated companies to fulfill OSV needs in Malaysia.



## Laporan Dewan Komisaris

Board of Commissioners Report

### Pandangan atas prospek usaha Emiten atau Perusahaan Publik yang disusun oleh Direksi;

Kami memandang, dalam menentukan langkah strategisnya, Direksi juga turut mendukung program Otoritas Jasa Keuangan dalam mewujudkan Keuangan Berkelanjutan yaitu menciptakan pertumbuhan ekonomi berkelanjutan dengan menelaraskan kepentingan ekonomi, sosial, dan lingkungan hidup yang berpedoman pada Peraturan Otoritas Jasa Keuangan Nomor 51 /POJK.03/2017 Tentang Penerapan Keuangan Berkelanjutan Bagi Lembaga Jasa Keuangan, Emiten, Dan Perusahaan Publik.

Strategi *Environmental, Social, and Governance* (ESG) yang dirancang oleh Direksi juga telah selaras dengan visi, misi, dan tujuan jangka panjang Perseroan. Sebagai bagian dari *Good Corporate Governance*, Kami juga turut mengawasi pelaksanaan kinerja ESG yang dijalankan oleh Direksi guna memastikan bahwa strategi dan operasional perusahaan tidak hanya menghasilkan nilai ekonomi, tetapi juga memperhatikan dampak lingkungan, tanggung jawab sosial, dan tata kelola yang berkelanjutan.

Pada aspek keberlanjutan ekonomi, Perseroan mencanangkan eksplorasi dan eksploitasi yang bersinggungan (hulu-hilir) atas pekerjaan di bidang kemaritiman dengan menyediakan solusi kemaritiman secara menyeluruh yaitu menyediakan layanan bagi klien dari mulai penyewaan kapal (*vessel charter*), *Offshore Support Vessel*, *logistik*, *Engineering*, *Procurement and Construction*, pembangunan dan perbaikan kapal.

Untuk aspek keberlanjutan sosial, Perseroan saat ini telah memiliki *Dynamic Position Training Center* dengan sertifikasi dari *Nautical Institute-United Kingdom* untuk pelatihan dan pengembangan Perwira Kapal di bidang *offshore* agar dapat bersaing di dunia internasional

Pada aspek lingkungan hidup, melalui research development, ELPI membuat program *diesel dual fuel* yang mengkonversi pemakaian bahan bakar solar sebagai bahan bakar tunggal pada Kapal menjadi bahan bakar ganda yaitu mengkombinasi Solar dengan LNG serta inovasi *Multicat Hybrid* yaitu menggabungkan 4 fungsi kapal *Fire Boat*, *Watchdog*, *Utility Vessel* dan *AHTS* menjadi 1 jenis kapal dengan multtifungsi . Kedua strategi inisiatif tersebut menjadikan Kapal yang lebih ramah lingkungan, sesuai dengan aspek *Safe, Reliable & Efficient* ("SRE").

### Views on the business prospects of the Issuer or Public Company prepared by the Board of Directors;

In determining its strategic steps, the Board of Directors also supports the Financial Services Authority's program in realizing Sustainable Finance, namely creating sustainable economic growth by aligning economic, social and environmental interests based on the Financial Services Authority Regulation Number 51 /POJK.03/2017 concerning the Implementation of Sustainable Finance for Financial Services Institutions, Issuers and Public Companies.

The Environmental, Social, and Governance (ESG) strategy designed by the Board of Directors has also been aligned with the Company's vision, mission, and long-term goals. As part of Good Corporate Governance, we also oversee the implementation of ESG performance carried out by the Board of Directors to ensure that the company's strategies and operations not only generate economic value, but also pay attention to environmental impacts, social responsibility, and sustainable governance.

In the aspect of economic sustainability, the Company has launched exploration and exploitation that intersect (upstream-downstream) of work in the maritime sector by providing comprehensive maritime solutions, namely providing services for clients from vessel charter, Offshore Support Vessel, logistics, Engineering, Procurement and Construction, ship building and repair.

For the social sustainability aspect, the Company currently has a Dynamic Position Training Center with certification from the Nautical Institute-United Kingdom for the training and development of Ship Officers in the offshore field in order to compete internationally.

In the environmental aspect, through research development, ELPI makes a dual fuel diesel program that converts the use of diesel fuel as a single fuel on ships into dual fuel, namely combining Solar with LNG and Multicat Hybrid innovation, which combines 4 functions of Fire Boat, Watchdog, Utility Vessel and AHTS into 1 type of ship with multi-function. Both initiative strategies make the ship more environmentally friendly, in accordance with the Safe, Reliable & Efficient ("SRE") aspect.



## **Pandangan atas penerapan tata kelola Emiten atau Perusahaan Publik**

Dalam menjalankan fungsi pengawasan, kami berkomitmen untuk memastikan bahwa Perseroan menerapkan prinsip-prinsip Tata Kelola Perusahaan yang Baik secara konsisten dan berkesinambungan. Perseroan selalu menerapkan keterbukaan informasi dan pelaporan kepada Para Pemegang Saham maupun publik atas segala aksi korporasi yang dilakukan. Untuk Laporan Keuangan disusun sesuai dengan Pernyataan Standar Akuntansi Keuangan yang berlaku dan telah diaudit oleh Auditor Independen yang penunjukannya telah memenuhi ketentuan Peraturan Otoritas Jasa Keuangan.

Kami berikan apresiasi kepada Direksi yang telah memenuhi kewajibannya terhadap pemangku kepentingan sesuai dengan peraturan yang berlaku, termasuk kewajiban perpajakan, tanggung jawab sosial dan lingkungan, serta perlindungan terhadap hak-hak karyawan. Setiap keputusan Direksi telah mempertimbangkan hak dan kepentingan semua pemangku kepentingan, tanpa diskriminasi serta menerapkan Pedoman Kode Etik dan Perilaku serta Kebijakan Anti Penyuapan yang berlaku di Perseroan. Hal ini mencakup perlakuan yang adil dan menghindari konflik kepada seluruh karyawan, mitra bisnis, dan pelanggan.

Sepanjang tahun 2024, Dewan Komisaris juga telah bekerja sama dengan Komite Audit dan komite lainnya untuk meningkatkan pengawasan terhadap pengelolaan risiko, kepatuhan terhadap regulasi, serta implementasi etika bisnis.

Dewan Komisaris mengadakan rapat secara rutin dengan Direksi dalam rangka melakukan pengawasan dan memberikan saran terkait strategi, kinerja keuangan, perkembangan dari berbagai inisiatif penting, serta aspek keberlanjutan dan tata Kelola perusahaan. Dalam menjalankan fungsi pengawasannya, kami dibantu oleh Komite Audit dan Komite Nominasi dan Remunerasi. Komite Audit melakukan pengawasan atas pelaporan keuangan, pengendalian internal, kepatuhan terhadap peraturan dan pengelolaan risiko, sedangkan Komite Nominasi dan Remunerasi melakukan supervisi dalam hal nominasi dan remunerasi anggota Dewan Komisaris dan Direksi.

## **Views on the implementation of governance of the Issuer or Public Company**

In carrying out the supervisory function, we are committed to ensuring that the Company applies the principles of Good Corporate Governance consistently and continuously. The Company always implements information disclosure and reporting to Shareholders and the public on all corporate actions taken. The Financial Statements are prepared in accordance with the applicable Statement of Financial Accounting Standards and have been audited by an Independent Auditor whose appointment has fulfilled the provisions of the Financial Services Authority Regulation.

We appreciate the Board of Directors for fulfilling its obligations to stakeholders in accordance with applicable regulations, including tax obligations, social and environmental responsibility, and protection of employee rights. Every decision of the Board of Directors has taken into account the rights and interests of all stakeholders, without discrimination and implementing the Code of Ethics and Conduct and Anti-Bribery Policy applicable in the Company. This includes fair treatment and conflict avoidance to all employees, business partners and customers.

Throughout the year, the Board of Commissioners has also worked closely with the Audit Committee and other committees to improve oversight of risk management, regulatory compliance, and the implementation of business ethics.

The Board of Commissioners meets regularly with the Board of Directors to supervise and advise on strategy, financial performance, progress of key initiatives, as well as sustainability and corporate governance aspects. In carrying out its supervisory function, we are assisted by the Audit Committee and the Nomination and Remuneration Committee. The Audit Committee supervises financial reporting, internal control, regulatory compliance and risk management, while the Nomination and Remuneration Committee supervises the nomination and remuneration of Board members.



## Laporan Dewan Komisaris

*Board of Commissioners Report*

Di tahun 2024, kedua komite secara rutin menyelenggarakan rapat dan menyampaikan rekomendasi yang relevan kepada Dewan Komisaris. Dewan Komisaris menilai Komite Audit dan Komite Nominasi dan Remunerasi telah menjalankan peran mereka dengan baik sesuai dengan Peraturan Otoritas Jasa Keuangan serta perundang-undangan lainnya yang terkait.

### **Pandangan atas penerapan tata kelola Emiten atau Perusahaan Publik**

Kami percaya bahwa penerapan GCG yang baik merupakan fondasi penting untuk mencapai pertumbuhan perusahaan yang berkelanjutan, menciptakan nilai tambah bagi pemegang saham, serta menjaga kepercayaan dari seluruh pemangku kepentingan. Apresiasi kami berikan kepada Direksi dan seluruh karyawan dalam mewujudkan tata kelola yang baik di perusahaan. Dewan Komisaris akan terus mendukung langkah-langkah strategis untuk memastikan bahwa perusahaan tetap berada di jalur yang benar dalam menghadapi tantangan dan peluang di masa depan.

In 2024, both committees regularly held meetings and submitted relevant recommendations to the Board of Commissioners. The Board of Commissioners considers that the Audit Committee and Nomination and Remuneration Committee have performed their roles well in accordance with the Financial Services Authority Regulations and other relevant legislation.

### **Views on the implementation of governance of the Issuer or Public Company**

We believe that the implementation of good GCG is an important foundation for achieving sustainable corporate growth, creating added value for shareholders, and maintaining the trust of all stakeholders. Our appreciation goes to the Board of Directors and all employees in realizing good governance in the company. The Board of Commissioners will continue to support strategic measures to ensure that the company remains on the right track in facing future challenges and opportunities.





## Apresiasi Appreciation

Saya ingin menutup laporan ini dengan mengucapkan terima kasih kepada jajaran Dewan Komisaris, Direksi dan seluruh karyawan Perseroan yang kami sebut dengan STRONG People atas komitmen dan dedikasinya. Melalui kerjasama dari semua pihak.

Perseroan secara konsisten dapat terus berkembang, beradaptasi, dan tetap unggul dalam memberikan pelayanannya.

Kepada para pemegang saham, terimakasih atas kepercayaan yang diberikan dan telah menjadi bagian penting dalam perjalanan kami.

I would like to close this report by thanking the Board of Commissioners, Board of Directors and all employees of the Company, which we call STRONG People, for their commitment and dedication. Through the cooperation of all parties,

The Company can consistently grow, adapt, and remain superior in providing its services.

To our shareholders, thank you for your trust and for being an important part of our journey.

Surabaya, 25 Maret 2025  
Surabaya, March 25<sup>th</sup> 2025

**Edwin Surjali**  
Komisaris Utama  
President Commissioner



ELDI

# PROFIL PERUSAHAAN

*Company Profile*





ANS OF  
APER CHART



HOW TO USE THE START/STOP CONTROLS FOR THE  
SEARCHED WITH THESE KEYS: [KEYS]



# Profil Emiten atau Perusahaan Publik

Profile of Issuer or Public Company

## Profil Perseroan

Company Profile

### Informasi Umum

General Information

<b>Nama Perseroan</b> <i>Company Name</i>	PT Pelayaran Nasional Ekalya Purnamasari Tbk
<b>Pendirian</b> <i>Establishment</i>	Akta Pendirian No. 11 tanggal 20 April 1992 yang kemudian Akta Pendirian disahkan dengan Akta No. 1 tanggal 10 Januari 2001 dan disahkan oleh Menteri Kehakiman dan Hak Asasi Manusia Republik Indonesia No. C-13404 HT.01.01.TH.2001 tanggal 16 November 2001. <i>Deed of Establishment No. 11 dated April 20, 1992 which was subsequently ratified by Deed No. 1 dated January 10, 2001 and approved by the Minister of Justice and Human Rights of the Republic of Indonesia No. C-13404 HT.01.01.TH.2001 dated November 16, 2001.</i>
<b>Kegiatan Usaha</b> <i>Business Activities</i>	Pelayaran, penyewaan kapal, pekerjaan lepas pantai, pengelolaan kapal, logistic dan <i>Engineering Procurement Construction</i> .
<b>Permodalan</b> <i>Capital</i>	Modal Dasar : Rp2.520.000.000.000,- Modal Ditempatkan dan disetor : Rp741.200.000.000,-
<b>Alamat</b> <i>Address</i>	<b>Kantor Pusat</b> <i>Head Office</i> Grha KCT , Jl. WR Supratman No. 23 Surabaya 60264  <b>Kantor Operasional</b> <i>Operational Office</i> <ul style="list-style-type: none"><li>• <b>Samarinda</b> Jalan Sultan Sulaiman RT 011 Kelurahan Sambutan Kecamatan Sambutan Kota Samarinda .</li><li>• <b>Balikpapan</b> Komplek Balikpapan Baru Sentra Eropa Blok AC-3 No 12 RT 022 Kelurahan Damai Baru Kecamatan Balikpapan Selatan .</li><li>• <b>Irian Jaya</b> Jalan Danau Sentani RT 004 RW 003 Kelurahan Rufeik Distrik Sorong Barat, Kampung Sidomakmur Distrik Aroba Kabupaten Teluk Bintuni.</li></ul>
<b>Telepon</b> <i>Phone</i>	(031) 5680121
<b>Situs</b> <i>Website</i>	<a href="https://elpi.co.id/">https://elpi.co.id/</a>
<b>Sekretaris Perusahaan</b> <i>Company Secretary</i>	Wawan Heri Purnomo corsec@elpi.co.id
<b>Keanggotaan Asosiasi</b> <i>Association Membership</i>	1. Indonesia National Shipowners Association (INSA) 2. International Marine Contractor Association (IMCA) 3. Maritime & Port Authority Singapore 4. Asosiasi Emiten Indonesia (AEI) 5. Indonesia Corporate Secretary Association (ICSA)



## Riwayat singkat Emiten atau Perusahaan Publik Tentang Perseroan

Perseroan didirikan pada April tahun 1992 di Kota Ambon, Maluku bergerak di bidang Pelayaran dengan armada pertamanya yaitu *Landing Craft Tank* (LCT) yang bernama LCT EKA. Selanjutnya pada tahun 2000 Perseroan berfokus pada penyediaan solusi logistik ke wilayah timur Indonesia, terutama di Maluku dan Papua, sehingga di tahun 2022 Perseroan melakukan penambahan armada *Landing Craft Tank* (LCT) yang bernama LCT EFILYA.

Menyadari perlunya perbaikan dan pemeliharaan dalam bisnis pelayaran, Perseroan merasa perlu untuk mendirikan sebuah perusahaan galangan sehingga pada tahun 2005 Perseroan akhirnya mendirikan PT Eka Multi Bahari (EMB), di Kota Samarinda. Pada tahun 2007, EMB berhasil membuat kapal aluminium untuk pertama kalinya.

Pada tahun 2012, Perseroan mendirikan sebuah perusahaan galangan berikutnya, PT Orela Shipyard (OS), di kota Gresik. Hal ini memberikan keunggulan kompetitif bagi Perseroan karena menciptakan suatu ekosistem usaha yang efisien dan efektif.

Pada tahun 2017, Perseroan telah memindahkan domisili perusahaan dari kota Ambon ke Kota Surabaya dan melakukan rebranding atas citra perusahaan serta melakukan perubahan logo perusahaan pada tahun 2019. Perseroan resmi menjadi Perusahaan Terbuka yang melantai di bursa pada tahun 2022. Perseroan saat ini telah memiliki dan mengoperasikan lebih dari 100 unit berbagai macam armada yang terdiri atas *Crewboat*, *Anchor Handling Tug Supply (AHTS) vessel*, *Platform Support Vessel (PSV)*, *Utility Vessel & Specialized Vessel* dan telah mampu memberikan layanan di bidang penyewaan kapal, pekerjaan lepas pantai, logistik, *Engineering - Procurement - Construction - Intallation (EPCI) dan Training & Development*.

## Brief history of the Issuer or Public Company About the Company

The Company was established in April 1992 in Ambon City, Maluku engaged in Shipping with its first fleet of Landing Craft Tank (LCT) named LCT EKA. Furthermore, in 2000 the Company focused on providing logistics solutions to eastern Indonesia, especially in Maluku and Papua, so that in 2022 the Company added a Landing Craft Tank (LCT) fleet named LCT EFILYA.

Realizing the need for repair and maintenance in the shipping business, the Company felt the need to establish a shipyard company so in 2005 the Company finally established PT Eka Multi Bahari (EMB), in Samarinda City. In 2007, EMB successfully built an aluminum ship for the first time.

In 2012, the Company established another shipyard company, PT Orela Shipyard (OS), in Gresik city. This gives the Company a competitive advantage as it creates an efficient and effective business ecosystem.

In 2017, the Company moved its domicile from Ambon to Surabaya and rebranded its corporate image and changed its logo in 2019. The Company officially became a public company that listed on the stock exchange in 2022. The Company currently owns and operates more than 100 units of various fleets consisting of Crewboat, Anchor Handling Tug Supply (AHTS) vessel, Platform Support Vessel (PSV), Utility Vessel & Specialized Vessel and has been able to provide services in the fields of ship chartering, offshore work, logistics, Engineering - Procurement - Construction - Intallation (EPCI) and Training & Development.



## Profil Emiten atau Perusahaan Publik

Profile of Issuer or Public Company



### Visi / Vision

Menjadi Perusahaan berkelas dunia kebanggaan Indonesia dengan solusi kemaritiman yang berkelanjutan.

*To be a world-class company with Indonesian Pride offering Sustainable Marine Solutions*

### Misi / Mission

Memberikan Solusi Kemaritiman yang Aman, Handal, dan Efisien (SRE) kepada Klien Melalui Sumber Daya Manusia yang Kuat/Kompeten dengan Keunggulan Operasional yang Didukung oleh Sistem Manajemen Terintegrasi dan Pengembangan Teknologi yang Canggih

*To Deliver Safe, Reliable and Efficient (SRE) Marine Solutions to Our Valuable Customers Through STRONG Human Resources and Operational Excellence Enabled by Integrated Management System and Advanced Technology Development*



## Budaya Perusahaan Company Culture

Kami berkomitmen untuk menciptakan budaya kerja yang inklusif dan kolaboratif, di mana setiap individu dihargai dan diberdayakan untuk berkembang sesuai dengan potensi terbaiknya. Dengan mengedepankan *STRONG Value*, kami yakin dapat membangun hubungan jangka panjang yang saling menguntungkan dengan semua pemangku kepentingan

We are committed to create an inclusive and collaborative work culture, where every individual is valued and empowered to develop to their full potential. By promoting *STRONG Value*, we believe that we can build long-term, mutually beneficial relationships with all stakeholders.

### S Striving for Excellence

Memiliki pola pikir bertumbuh, fokus memperbaiki kelemahan untuk menjadi lebih baik di masa yang akan datang.

*Having a growth mindset, focusing on improving weaknesses to become better in the future.*

### R Respect Each Other

Menghormati satu dengan yang lain, menghargai setiap perbedaan untuk menjadi kekuatan.

*Respecting one another, valuing every difference as a strength.*

### N Noble in Action

Menjadi agen perubahan dalam organisasi dengan cara yang menginspirasi dan mewujudkan hubungan jangka panjang yang saling percaya

*Being a change agent within the organization by inspiring others and fostering long-term, trust-based relationships.*

# STRONG

### T Trustworthy Professional

Mengetahui dan menguasai proses kerja sesuai fungsi dan tanggung jawab, serta mengerjakan sampai tuntas pekerjaan yang telah dimulai.

*Knowing and mastering work processes according to function and responsibility, as well as completing tasks that have been started.*

### O Organic Family

Menjadikan organisasi sebagai tempat untuk bertumbuh dan berkembang, serta membangun sinergi antar bagian untuk mencapai tujuan organisasi.

*Making the organization a place for growth and development while building synergy between departments to achieve organizational goals.*

### G Grateful

Menghargai peran serta orang lain dalam kesuksesan yang diraih, dan tetap berfokus pada prestasi serta meluangkan sumber daya untuk mengembangkan orang lain.

*Appreciating the contributions of others in achieving success, while staying focused on accomplishments and dedicating resources to developing others.*



## Profil Emiten atau Perusahaan Publik

Profile of Issuer or Public Company

### Kegiatan Usaha Perseroan

Business Activities of the Company

#### Penyewaan Kapal

Menawarkan sewa kapal sistem sewa waktu, untuk jangka waktu pendek maupun panjang dengan opsi sewa harian/bulanan/tahunan pada semua jenis kapal guna melayani dan mendukung kebutuhan angkutan laut dari klien. Berpengalaman telah beberapa kali memenangkan tender dan serta mengoperasikan kapal-kapal untuk mendukung angkutan laut, proyek kegiatan minyak dan gas seperti BP Tangguh, Pertamina Hulu Kalimantan Timur, Pertamina Hulu Mahakam, Pertamina Hulu Energi, serta perusahaan minyak lainnya. Siap sedia untuk menyediakan dan mendukung kebutuhan kapal-kapal laut untuk proyek di mana pun berada, baik di Indonesia maupun internasional dengan memenuhi persyaratan teknis maupun keselamatan dengan standar tinggi sesuai standar regulasi perkapalan. Ada beberapa kategori berdasarkan dengan jenis sewa di antaranya:

##### ► Sewa waktu

Sewa kapal untuk jangka waktu tertentu, Pemilik masih mengelola kapal tetapi penyewa memilih pelabuhan dan mengarahkan kapal ke mana harus pergi. Penyewa membayar semua bahan bakar yang dikonsumsi kapal, biaya pelabuhan, komisi, dan sewa harian kepada pemilik kapal.

##### ► Sewa Jasa Pelayaran

Sewa jasa pelayaran dengan perekrutan kapal dan kru untuk pelayaran antara pelabuhan beban dan pelabuhan pembuangan. Penyewa membayar pemilik kapal secara per ton atau lump-sum. Pemilik membayar biaya pelabuhan (tidak termasuk *stevedoring*), biaya bahan bakar, dan biaya kru. Pembayaran untuk penggunaan kapal dikenal sebagai angkutan barang atau cargo tertentu.

#### Boat Rental

Offers time charter system, for short and long term with daily/monthly/yearly charter options on all types of vessels to serve and support the sea transportation needs of clients. Experienced in several times winning tenders and operating vessels to support sea transportation, oil and gas activity projects such as BP Tangguh, Pertamina Hulu East Kalimantan, Pertamina Hulu Mahakam, Pertamina Hulu Energi, and other oil companies. Ready to provide and support the needs of marine vessels for projects wherever they are, both in Indonesia and internationally by meeting technical and safety requirements with high standards according to shipping regulatory standards. There are several categories based on the type of lease including:

##### ► Time Charter

Charter a vessel for a certain period of time, The owner still manages the vessel but the charterer chooses the port and directs the vessel where to go. The charterer pays all fuel consumed by the vessel, port fees, commissions, and daily rent to the shipowner.

##### ► Charter of Shipping Services

Chartering of shipping services with the hiring of a vessel and crew for voyages between a port of load and a port of discharge. The charterer pays the shipowner on a per-ton or lump-sum basis. The owner pays port charges (excluding *stevedoring*), fuel costs, and crew costs. Payment for the use of the vessel is known as freight or specific cargo.



## Pekerjaan Lepas Pantai

Memberikan solusi kegiatan perkapalan secara menyeluruh untuk mendukung penuh klien dari perusahaan minyak dan gas, seperti:

- ▶ **Penyuplai bahan bakar**  
Menyediakan jasa *supply* untuk membantu menyediakan bahan bakar, baik di jetty maupun kapal ke kapal dengan memenuhi standar keamanan dan perijinan secara sah/legal.
- ▶ **Penyedia jasa transportasi dan penanganan kargo**  
Memberikan *support* dan *service* untuk jasa transportasi serta penanganan kargo dengan baik, tepat waktu serta aman dengan menjunjung tinggi kepuasan klien.
- ▶ **Penanganan Jangkar dan kapal support**  
Menyediakan kapal dengan kemampuan tinggi serta aman untuk menangani jangkar untuk klien perusahaan minyak dan gas. Serta mengamankan rig pada posisi yang aman.
- ▶ **Pergerakan Rig**  
Menyediakan kapal dengan kemampuan tinggi untuk menarik rig ke lokasi baik jarak dekat dan jauh.
- ▶ **Tarik**  
Menyediakan kapal dengan kemampuan tinggi untuk menarik rig, kapal atau kapal akomodasi kerja ke lokasi yang telah ditentukan.
- ▶ **Dukungan Transfer minyak dari FPSO**  
Penyediaan dan support secara penuh untuk pemindahan minyak dari FPSO ke kapal-kapal tanker sesuai dengan jadwal dengan membantu dalam pasang/lepas koneksi hose minyak untuk kegiatan transfer

## Offshore Work

Providing end-to-end shipping solutions to fully support clients from oil and gas companies, such as:

- ▶ **Fuel supplier**  
Provide supply services to help provide fuel, both at the jetty and ship to ship by meeting safety standards and legal licensing.
- ▶ **Provider of transportation and cargo handling services**  
Provide support and service for transportation services and cargo handling in a good, timely and safe manner by upholding client satisfaction.
- ▶ **Anchor and ship support handling**  
Providing highly capable and safe vessels to handle anchorages for oil and gas company clients. And secure rigs in a safe position.
- ▶ **Rig Movement**  
Provide highly capable vessels to tow rigs to locations both short and long distances.
- ▶ **Pull up**  
Provide vessels with high capability to tow rigs, ships or work accommodation vessels to predetermined locations.
- ▶ **Support Oil transfer from FPSO**  
Provision and full support for the transfer of oil from FPSO to tankers in accordance with the schedule by assisting in the installation/disconnection of oil hose for transfer activities.





## Profil Emiten atau Perusahaan Publik

*Profile of Issuer or Public Company*

### Logistik

Layanan perusahaan untuk mendukung total marine solution dengan menyediakan *end-to-end logistics services* kepada pengguna jasa seperti kawasan pergudangan, *shorebase*, transportasi, alat berat, pengelolaan terminal, dan dokumentasi kargo.

### Engineering, Procurement, Construction, and Installation (EPCI)

Untuk mendukung pembangunan infrastruktur *onshore* dan *offshore*, kami memiliki area galangan untuk pembangunan dan perbaikan kapal serta sarana pendukung lainnya, dan layanan paket keseluruhan EPCI untuk kebutuhan pembangunan dan pengembangan infrastruktur *Oil & Gas*.

### Pelatihan dan Pengembangan

Dalam memastikan pengembangan SDM yang bermutu, baik untuk pekerja darat ataupun kru laut, kami menyediakan Lembaga Pelatihan Terpadu yang dilengkapi dengan fasilitas dan teknologi yang mutakhir, yang mencakup pelatihan khusus seperti DP dan Pilotage Training, serta pelatihan-pelatihan manajemen dan pengembangan skill lainnya

### Logistics

The company's services to support total marine solutions by providing end-to-end logistics services to service users such as warehousing, shorebase, transportation, heavy equipment, terminal management, and cargo documentation.

### Engineering, Procurement, Construction, and Installation (EPCI)

To support the development of onshore and offshore infrastructure, we have a shipyard area for the construction and repair of vessels and other supporting facilities, and EPCI's overall package services for Oil & Gas infrastructure construction and development needs.

### Training and Development

To ensure the development of quality human resources for both land workers and sea crew, we provide an Integrated Training Institute equipped with state-of-the-art facilities and technology, which includes specialized training such as DP and Pilotage Training, as well as other management and skill development trainings.





MITSUBISHI

OFF ON START  
STARTER SWITCH

START POSITION

M/E OIL PRESS

STOP

START

STOP

START

STOP

START

STOP

START

STOP

START

STOP

START

STOP

START

STOP

START

STOP

START

STOP

START

STOP

START

STOP

START

STOP

START

STOP

START

STOP

START

STOP

START

STOP

START

STOP

START

STOP

START

STOP

START

STOP

START

STOP

START

STOP

START

STOP

START

STOP

START

STOP

START

STOP

START

STOP

START

STOP

START

STOP

START

STOP

START

STOP

START

STOP

START

STOP

START

STOP

START

STOP

START

STOP

START

STOP

START

STOP

START

STOP

START

STOP

START

STOP

START

STOP

START

STOP

START

STOP

START

STOP

START

STOP

START

STOP

START

STOP

START

STOP

START

STOP

START

STOP

START

STOP

START

STOP

START

STOP

START

STOP

START

STOP

START

STOP

START

STOP

START

STOP

START

STOP

START

STOP

START

STOP

START

STOP

START

STOP

START

STOP

START

STOP

START

STOP

START

STOP

START

STOP

START

STOP

START

STOP

START

STOP

START

STOP

START

STOP

START

STOP

START

STOP

START

STOP

START

STOP

START

STOP

START

STOP

START

STOP

START

STOP

START

STOP

START

STOP

START

STOP

START

STOP

START

STOP

START

STOP

START

STOP

START

STOP

START

STOP

START

STOP

START

STOP

START

STOP

START

STOP

START

STOP

START

STOP

START

STOP

START

STOP

START

STOP

START

STOP

START

STOP

START

STOP

START

STOP

START

STOP

START

STOP

START

STOP

START

STOP

START

STOP

START

STOP

START

STOP

START

STOP

START

STOP

START

STOP

START

STOP

START



## Profil Emiten atau Perusahaan Publik

*Profile of Issuer or Public Company*

### Wilayah Operasional

*Operational Area*



# Profil Emiten atau Perusahaan Publik

Profile of Issuer or Public Company



Operational Office  
Samarinda

Operational Office  
Sorong



Operational Office  
Bintuni - Papua Barat



# Profil Perusahaan

Company Profile

## Struktur Organisasi Perseroan

Organizational Structure of the Company

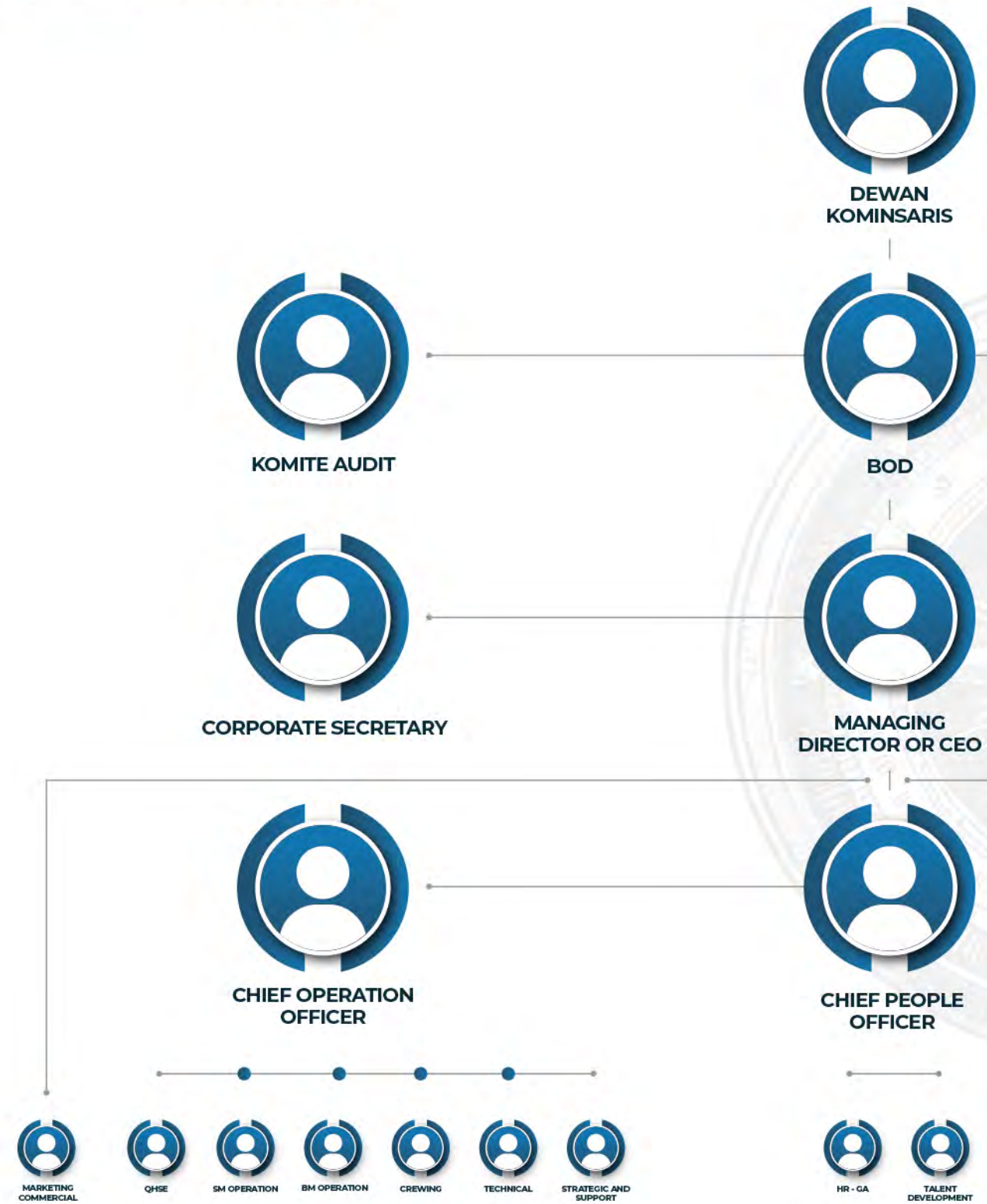



**KOMITE NOMINASI DAN  
REMUNERASI**



**CHIEF FINANCIAL  
OFFICER**



**LIAISON**



**INFORMATION  
TECH**



**ACCOUNTING**



**FINANCE**



**CONTROLLER**



**SUPPLY CHAIN  
MANAGEMENT**



## Profil Perusahaan

*Company Profile*



**Eka Taniputra**  
Direktur Utama



## Profil Direksi

Profile of the Board of Directors

Eka Taniputra – Direktur Utama	Eka Taniputra - President Director
Usia : 40 tahun per 31 Desember 2024	Age : 40 years old as of December 31, 2024
Kewarganegaraan : Indonesia	Citizenship : Indonesia
Riwayat Pendidikan : <i>Bachelor of Engineering Curtin University, Perth University</i>	Education History : Bachelor of Engineering Curtin University, Perth University
Dasar hukum pengangkatan: Berdasarkan Akta Berita Acara nomor 77 tanggal 22 Desember 2016 dibuat Siti Nurul Yuliami, SH Notaris di Surabaya	Legal basis for appointment: Based on Deed of Minutes number 77 dated December 22, 2016 made by Siti Nurul Yuliami, SH Notary in Surabaya
Pengalaman Kerja dan/atau Rangkap Jabatan: 2023 – saat ini : Direktur, Kazo Marine Sdn Bhd 2022 – saat ini: Komisaris, PT ELPI Offshore dahulu PT Global Eka Marine 2020-saat ini: Direktur, PT Voyya Global Travelindo 2019-saat ini: Komisaris, PT Eka Multi Bahari 2016- saat ini: Direktur Utama, PT Kreasi Cipta Timur (KCT Group) 2015-saat ini: Direktur Utama, PT Ohana Multindo Gemilang 2007-2022: Direktur Utama, PT ELPI Offshore dahulu PT Global Eka Marine 2007- saat ini: Direktur, PT Oremus Bahari Anugerah	Work Experience and/or Dual Position: 2023-current: Director, Kazo Marine Sdn Bhd 2022 - current: Commissioner, PT ELPI Offshore formerly PT Global Eka Marine 2020-current: Director, PT Voyya Global Travelindo 2019-current: Commissioner, PT Eka Multi Bahari 2016- present: President Director, PT Kreasi Cipta Timur (KCT Group) 2015-current: President Director, PT Ohana Multindo Gemilang 2007-2022: President Director, PT ELPI Offshore formerly PT Global Eka Marine 2007- present: Director, PT Oremus Bahari Anugerah



## Profil Perusahaan

*Company Profile*



**Efilya Kusumadewi**  
Direktur



## Profil Direksi

*Profile of the Board of Directors*

Efilya Kusumadewi – Direktur	Efilya Kusumadewi - Director
Usia: 38 tahun per 31 Desember 2024	Age : 38 years old as of December 31, 2024
Kewarganegaraan : Indonesia	Citizenship : Indonesia
riwayat Pendidikan: <i>Bachelor of Science dari Curtin University, Perth, Australia</i>	Education History : Bachelor of Science from Curtin University, Perth, Australia
Dasar hukum pengangkatan: Berdasarkan Akta Berita Acara nomor 77 tanggal 22 Desember 2016 dibuat Siti Nurul Yuliami, SH Notaris di Surabaya	Legal basis for appointment: Based on Deed of Minutes number 77 dated December 22, 2016 made by Siti Nurul Yuliami, SH Notary in Surabaya
Pengalaman Kerja dan/atau Rangkap Jabatan: 2016-saat ini: Direktur, PT Kreasi Cipta Timur	Work Experience and/or Dual Position: 2016-current: Director, PT Kreasi Cipta Timur



## Profil Perusahaan

*Company Profile*



**Edwin Surjali**  
Komisariss Utama



## Profil Dewan Komisaris

### Board of Commissioners Profile

<b>Edwin Surjali – Komisaris Utama</b>	<b>Edwin Surjali - President Commissioner</b>
<b>Usia : 41 tahun per 31 Desember 2024</b>	<b>Age : 41 years old as of December 31, 2024</b>
<b>Kewarganegaraan : Indonesia</b>	<b>Citizenship : Indonesia</b>
<b>Riwayat Pendidikan : Sarjana Rekayasa Perangkat Lunak, Curtin Univeristy, Perth, WA</b>	<b>Education History : Bachelor of Software Engineering, Curtin Univeristy, Perth, WA</b>
<b>Dasar hukum pengangkatan sebagai anggota Dewan Komisaris: Berdasarkan Akta Pernyataan Keputusan Nomor 18 Tanggal 5 April 2022, yang ditandatangani di hadapan Jimmy Tanal, S.H., M.Kn., seorang Notaris di Jakarta Selatan, dan telah resmi disahkan oleh Kementerian Hukum dan Hak Asasi Manusia melalui Keputusan Nomor AHU-0024469.AH.01.02.TAHUN 2022 pada tanggal 5 April 2022. Selain itu, telah diterima pula pemberitahuan perubahan data perseroan dengan nomor AHU-AH.01.06-0001513 pada tanggal 5 April 2022</b>	<b>Legal basis for appointment as a member of the Board of Commissioners : Based on Deed of Decree Number 18 dated April 5, 2022, signed before Jimmy Tanal, S.H., M.Kn., a Notary in South Jakarta, and has been officially authorized by the Ministry of Law and Human Rights through Decree Number AHU-0024469.AH.01.02.TAHUN 2022 on April 5, 2022. In addition, notification of changes in company data has also been received with number AHU-AH.01.06-0001513 on April 5, 2022.</b>
<b>Pengalaman Kerja dan/atau Rangkap Jabatan: 2011 – Saat ini: Direktur, PT Karya Prima Construction 2008 – Saat ini: Komisaris, PT Kindai Technology 2010-Saat ini: Direktur Utama, PT Arte Builder.</b>	<b>Work Experience and/or Dual Position: 2011 - Present: Director, PT Karya Prima Construction 2008 - Present: Commissioner, PT Kindai Technology 2010-Present: President Director, PT Arte Builder</b>



## Profil Perusahaan

*Company Profile*



**Fida Unidjaja**  
Komisaris Independen



## Profil Dewan Komisaris

### Board of Commissioners Profile

Fida Unidjaja – Komisaris Independen	Fida Unidjaja - Independent Commissioner
Usia : 64 tahun per 31 Desember 2024	Age: 64 years old as of December 31, 2024
Kewarganegaraan : Indonesia	Citizenship: Indonesia
Riwayat Pendidikan: Sarjana Akuntansi dari Universitas Trisaksi	Education History: Bachelor of Accounting from Trisaksi University
Dasar hukum pengangkatan sebagai anggota Dewan Komisaris dan Komisaris Independen : Berdasarkan Akta Pernyataan Keputusan Nomor 18 Tanggal 5 April 2022, yang ditandatangani di hadapan Jimmy Tanal, S.H., M.Kn., seorang Notaris di Jakarta Selatan, dan telah resmi disahkan oleh Kementerian Hukum dan Hak Asasi Manusia melalui Keputusan Nomor AHU-0024469.AH.01.02.TAHUN 2022 pada tanggal 5 April 2022. Selain itu, telah diterima pula pemberitahuan perubahan data perseroan dengan nomor AHU-AH.01.06-0001513 pada tanggal 5 April 2022	Legal basis for appointment as a member of the Board of Commissioners and Independent Commissioner: Based on Deed of Decree Number 18 dated April 5, 2022, signed before Jimmy Tanal, S.H., M.Kn., a Notary in South Jakarta, and has been officially authorized by the Ministry of Law and Human Rights through Decree Number AHU-0024469.AH.01.02.TAHUN 2022 on April 5, 2022. In addition, notification of changes in company data has also been received with number AHU-AH.01.06-0001513 on April 5, 2022.
Pengalaman Kerja dan/atau Rangkap Jabatan: 2014-2016: Konsultan, BP Berau Ltd 2009-2012: Komisaris, PT Ayrus Prima 2002-2012: Direktur, PT Mandira Sani Pratama 1985-2012: Direktur, PT Arpeni Pratama Ocean Line	Work Experience and/or Dual Position: 2014-2016: Consultant, BP Berau Ltd 2009-2012: Commissioner, PT Ayrus Prima 2002-2012: Director, PT Mandira Sani Pratama 1985-2012: Director, PT Arpeni Pratama Ocean Line



## Pemegang Saham Utama

Major Shareholders

Hubungan keluarga dan keuangan antara Anggota Dewan Komisaris dengan sesama Anggota Direksi dan/ atau Anggota Dewan Komisaris serta Pemegang Saham Perseroan periode tahun 2024 digambarkan dalam tabel berikut:

Family and financial relationships between members of the Board of Commissioners and fellow members of the Board of Directors and / or Members of the Board of Commissioners and Shareholders of the Company for the period of 2024 are described in the following table:

		Saham (%)	ET	EF	ES	FU
<b>Eka Taniputra</b>	<b>ET</b>	<b>0,09%</b>	-	<b>V</b>	-	-
<b>Efilya Kusumadewi</b>	<b>EF</b>	-	<b>V</b>	-	<b>V</b>	-
<b>Edwin Surjali</b>	<b>ES</b>	-	-	<b>V</b>	-	-
<b>Fida Unidjaja</b>	<b>FU</b>	-	-	-	-	-

ET = Eka Taniputra  
ES = Efilya Kusumadewi  
ES = Edwin Surjali  
FU = Fida Unidjaja







## Profil Perusahaan

Company Profile

### Demografi Karyawan

Employee Demographics

#### Jumlah Karyawan berdasarkan Status Kepegawaian

Number of Employees by Employment Status

Status Status	2024	2023	2022
<b>Karyawan Darat</b> <i>Ground Employees</i>			
Karyawan Tetap <i>Permanent Employees</i>	53	66	50
Karyawan Kontrak <i>Contract Employee</i>	108	112	131
<b>Karyawan Laut</b> <i>Marine Employee</i>			
Karyawan Tetap <i>Permanent Employees</i>	-	-	-
Karyawan Kontrak <i>Contract Employee</i>	658	66	599
<b>Total</b>	<b>819</b>	<b>906</b>	<b>780</b>

#### Jumlah Karyawan berdasarkan Level Organisasi

Number of Employees by Organizational Level

Jabatan Job	2024	2023	2022
Komisaris <i>Commissioner</i>	2	2	2
Direktur <i>Director</i>	3	2	3
General Manager <i>General Manager</i>	2	3	1
Manager <i>Manager</i>	14	13	19
Supervisor <i>Supervisor</i>	28	35	42
Specialist <i>Specialist</i>	34	40	10
Staff <i>Staff</i>	78	81	104
PERWIRA <i>PERWIRA</i>	308	304	355
RATING <i>RATING</i>	350	424	244
<b>Total</b>	<b>819</b>	<b>906</b>	<b>780</b>



**Jumlah Karyawan berdasarkan Tingkat Pendidikan**  
*Number of Employees by Education Level*

Pendidikan Education	2024	2023	2022
S2	8	6	7
S1	95	101	103
ANT I	15	16	8
ANT II	32	34	26
ANT III	43	45	21
ANT IV	12	8	3
ANT V	3	-	-
ATT I	12	18	5
ATT II	28	28	17
ATT III	36	42	26
ATT IV	35	7	3
ATT V	2	1	-
Electrician Officer	6	6	4
Rating	214	-	229
Rating Deck	79	274	83
Rating Engine	36	118	47
SKK	135	129	131
Diploma	20	35	19
SPPB	-	2	-
SLTA	33	33	46
SLTP	4	3	2
SD	1	-	-
<b>Total</b>	<b>819</b>	<b>906</b>	<b>780</b>



## Profil Perusahaan

Company Profile

### Jumlah Karyawan berdasarkan Usia

Number of Employees by Age

Usia Age	2024	2023	2022
≤ 25 tahun ≤ 25 years	107	110	100
26 - 30 tahun 26 - 30 years	156	195	150
31 - 40 tahun 31 - 40 years	284	319	310
≥ 40 tahun ≥ 40 years	272	282	220
<b>Total</b>	<b>819</b>	<b>906</b>	<b>780</b>

### Jumlah Karyawan berdasarkan Wilayah

Number of Employees by Region

Lokasi Location	2024	2023	2022
Sumatera	23	37	-
Maluku	1	-	-
Papua	64	75	127
Kalimantan	453	603	513
Jawa	232	191	140
Sulawesi	45	-	-
Bali & Nusa Tenggara	-	-	-
Malaysia	1	-	-
<b>Total</b>	<b>819</b>	<b>906</b>	<b>780</b>

### Jumlah Karyawan berdasarkan Jenis Kelamin

Number of Employees by Gender

Gender	2024	2023	2022
Laki-laki Male	760	823	704
Perempuan Female	59	83	76
<b>Total</b>	<b>819</b>	<b>906</b>	<b>780</b>



## Kepemilikan Saham

Shareholding

**Tabel Struktur dan Komposisi Pemegang Saham per Tahun 2024:**

*Table of Shareholder Structure and Composition as of 2024;*

Nama Pemegang Saham Shareholder Name	01 Januari 2024 January 01 <sup>st</sup> , 2024		31 Desember 2024 December 31 <sup>st</sup> , 2024	
	Jumlah Saham (lembar saham)	Persentase (%)	Jumlah Saham (lembar saham)	Persentase (%)
<b>Komposisi Pemegang Saham lebih dari 5%</b> <i>Shareholder Composition of more than 5%</i>				
PT Kreasi Cipta Timur	6.104.700.000	82,36	6.104.700.000	82,36

## Kepemilikan Saham Dewan Komisaris dan Direksi

Share Ownership of Board of Commissioners and Directors

Nama Name	Jabatan Position	Jumlah Saham (lembar saham) Number of Shares (shares)	Persentase (%) Percentage (%)
<b>Dewan Komisaris</b> <i>Board of Commissioners</i>			
Edwin Surjali	Komisaris Utama President Commissioner	Tidak Ada None	Tidak Ada None
Fida Unidjaja	Komisaris Commissioner	Tidak Ada None	Tidak Ada None
<b>Direksi</b> <i>Directors</i>			
Eka Taniputra	Direktur Utama President Director	6.300.000	0,09%
Efilya Kusumadewi	Direktur Director	Tidak Ada None	Tidak Ada None



## Profil Perusahaan

Company Profile

### Komposisi Pemegang Saham Kurang dari 5 % Shareholder Composition Less than 5%

Tan Christian Taniputra	189.000.000	2,55	189.000.000	2,55
Eka Taniputra	6.300.000	0,09	6.300.000	0,09
Masyarakat <i>Community</i>	1.112.000.000	15,00	1.112.000.000	15,00
<b>Jumlah Total</b>	<b>7.412.000.000</b>	<b>100</b>	<b>7.412.000.000</b>	<b>100</b>

Kepemilikan tidak langsung saham Perseroan oleh anggota Direksi adalah Eka Taniputra. Tidak ada anggota Dewan Komisaris yang memiliki kepemilikan tidak langsung saham Perusahaan.

The indirect ownership of the Company's shares by members of the Board of Directors is Eka Taniputra. No member of the Board of Commissioners has indirect ownership of the Company's shares.

### Komposisi Kepemilikan Saham Berdasarkan Golongan (Per 31 Desember 2024) Composition of Share Ownership Based on Classification (As of December 31<sup>st</sup>, 2024)

Status Pemilik <i>Owner Status</i>	Jumlah Lembar Saham <i>Number of Shares</i>	Jumlah Pemegang Saham <i>Number of Shareholders</i>	Persentase (%) <i>Percentage (%)</i>
<b>Pemodal Nasional</b>			
Perorangan	388.519.700	2.637	5,24%
Institusi (Broker)	-	-	0,00%
Asuransi	-	-	0,00%
Bank	-	-	0,00%
Perseroan Terbatas	6.797.460.800	6	91,71%
<b>Total Pemodal Nasional</b>	<b>7.185.980.500</b>	<b>2.643</b>	<b>96,95%</b>
<b>Pemodal Asing</b>			
Perorangan	250.300	12	0,00%
Badan Usaha Asing	225.769.200	35	3,05%
<b>Total Pemodal Asing</b>	<b>226.019.500</b>	<b>35</b>	<b>3,05%</b>
<b>Total Pemodal (Nasional dan Asing)</b>	<b>7.412.000.000</b>	<b>2.678</b>	<b>100,00%</b>

**Notes:**

\*Perorangan/Individual : (termasuk Individual Domestic + Individu Foreign KITAS NPWP)



PT Kreasi Cipta Timur adalah pemegang saham pengendali Perseroan. Pemegang saham PT Kreasi Cipta Timur adalah Tan Christian Taniputra (80%) dan Eka Taniputra (20%).

PT Kreasi Cipta Timur is the controlling shareholder of the Company. The shareholders of PT Kreasi Cipta Timur are Tan Christian Taniputra (80%) and Eka Taniputra (20%).

Pemegang Saham Pemilik Individu (Ultimate Beneficial Owner) dari Perseroan adalah Eka Taniputra.

The Ultimate Beneficial Owner of the Company is Eka Taniputra.

Skema Pemegang Saham Utama dan Pengendali Perseroan pada akhir tahun buku 2024 digambarkan di bawah ini:

The scheme of the Major and Controlling Shareholders of the Company at the end of the financial year 2024 is described below:



## Entitas Anak Perusahaan

*Subsidiaries of the Company*

**Skema Entitas Anak Dan Entitas Asosiasi Pada 31 Desember 2024**  
*Scheme of Subsidiaries and Associates as of December 31<sup>st</sup>, 2024*

No	Nama Perusahaan Company Name	Bidang Usaha Line of Business	Kepemilikan Saham (2024) (%) Shareholding (2024) (%)	Total Aset Total Assets in Millions Rupiah	Status Operasi Operation Status	Alamat Lokasi Proyek Project Site Address
<b>Entitas Anak Langsung</b> <i>Direct Subsidiary</i>						
1.	PT Ekalya Purnamasari Offshore	Angkutan laut dan pelayanan kepelabuhan <i>Sea transportation and port services</i>	95%	546.475	Beroperasi <i>Operational</i>	Grha KCT , Jl. WR Supratman No. 23 Surabaya 60264
2.	Kazo Marine (M) Sdn Bhd	Angkutan Laut <i>Sea Transportation</i>	100%	275.517	Beroperasi <i>Operational</i>	Level 22, Axiata Tower No. 9 Jl. Stesen Sentral 5 Kuala Lumpur Malaysia



## Profil Perusahaan

Company Profile

No	Nama Perusahaan Company Name	Bidang Usaha Line of Business	Kepemilikan Saham (2024) (%) Shareholding (2024) (%)	Total Aset Total Assets in Millions Rupiah	Status Operasi Operation Status	Alamat Lokasi Project Site Address
<b>Entitas Anak Langsung</b> <i>Direct Subsidiary</i>						
3.	PT Samudra Luas Sejahtera Abadi	Angkutan Laut Dalam Negeri untuk Barang Umum  <i>Domestic Sea Transportation of General Goods</i>	52%	503.543	Beroperasi  <i>Operational</i>	APL TOWER LANTAI 7 UNIT T9, JALAN S PARMAN KAV.28 Jakarta Barat, DKI Jakarta
<b>Entitas Anak Tidak Langsung</b> <i>Indirect Subsidiary</i>						
1.	PT ELPI Nusantara Armada	Angkutan Laut Dalam Negeri untuk Barang Umum  <i>Domestic Sea Transportation of General Goods</i>	0,01%	279.558	Beroperasi  <i>Operational</i>	Grha KCT , Jl. WR Supratman No. 23 Surabaya 60264
2.	NKA Energy Ventures Sdn Bhd (Entitas Asosiasi)	Angkutan Laut  <i>Sea Transportation</i>	-	-	Beroperasi  <i>Operational</i>	Level 22, Axiata Tower, No 9. Jl Stesen Sentral 5, Kuala Lumpur Sentral, Malaysia
3.	PT Unggul Maritim Indonesia	Angkutan Laut Dalam Negeri untuk Barang Umum  <i>Domestic Sea Transportation of Goods General</i>	-	13.000	T a h a p Pengembangan  <i>Development Stage</i>	Grha KCT , Jl. WR Supratman No. 23 Surabaya 60264
4.	PT Buana Pratama Abadi (Entitas Asosiasi)	Angkutan Laut dan Pengelolaan Kapal  <i>See Transportation and vessel management</i>	45%	-	Beroperasi  <i>Operational</i>	Jalan Jemur Andayani 50 Blok C.38, Kecamatan Wonocolo , Surabaya , Indonesia

### Kronologis Pencatatan Saham Perseroan

*Chronology of the Company's Share Listing*

#### Kronologis Pencatatan Saham Di Bursa Efek Indonesia

Saham Perseroan pertama kali diperdagangkan pada tanggal 08 Agustus 2022. Harga saham Perseroan ditawarkan pada harga Rp200,- dengan nilai nominal Rp100,- per saham. Jumlah saham yang ditawarkan kepada masyarakat saat itu adalah sebesar 1.112.000.000 lembar atau setara dengan 15% dari total kepemilikan modal yang disetor perseroan.

#### Chronology of Stock Listings on the Indonesia Stock Exchange

The Company's shares were first traded on August 08<sup>th</sup>, 2022. The Company's share price was offered at Rp200,- with a nominal value of Rp100,- per share. The number of shares offered to the public at that time was 1,112,000,000 or equivalent to 15% of the total paid-up capital of the company.



Keterangan <i>Description</i>	Tanggal <i>Date</i>	Jumlah Saham <i>Number of Shares</i>
Sebelum Penawaran Umum <i>Before Public Offerings</i>	04 April 2022 <i>April 04<sup>th</sup>, 2022</i>	<ul style="list-style-type: none"> <li>• Modal Dasar : 25.200.000.000 lembar dengan nilai nominal Rp 2.520.000.000.000</li> <li>• Modal Disetor 6.300.000.000 lembar dengan nilai nominal Rp 630.000.000.000</li> <li>• Saham portepel : 18.900.000.000 dengan nilai nominal Rp 1.890.000.000</li> <li>• Nilai per lembar saham Rp 100</li> <li>• <i>Authorized Capital: 25,200,000,000 shares with a nominal value of Rp 2,520,000,000,000</i></li> <li>• <i>Paid-up Capital 6,300,000,000 shares with a nominal value of IDR 630,000,000,000</i></li> <li>• <i>Portepel shares : 18,900,000,000 with a nominal value of Rp1,890,000,000,000</i></li> <li>• <i>Value per share IDR 100</i></li> </ul>
Setelah Penawaran Umum <i>After Public Offering</i>	08 Agustus 2022 <i>August 08<sup>th</sup>, 2022</i>	<ul style="list-style-type: none"> <li>• Modal Dasar : 25.200.000.000 lembar dengan nilai nominal Rp 2.520.000.000.000</li> <li>• Modal Disetor 7.412.000.000 lembar dengan nilai nominal Rp 741.200.000.000</li> <li>• Saham portepel : 17.788.000.000 dengan nilai nominal Rp 1.778.800.000.000</li> <li>• Nilai per lembar saham Rp 100</li> <li>• <i>Authorized Capital: 25,200,000,000 shares with a nominal value of Rp 2,520,000,000,000</i></li> <li>• <i>Paid-up Capital 7,412,000,000 shares with a nominal value of Rp741,200,000,000</i></li> <li>• <i>Portepel shares : 17,788,000,000 with a nominal value of Rp1,778,800,000,000</i></li> <li>• <i>Value per share IDR 100</i></li> </ul>



## Profil Perusahaan

Company Profile

Perseroan tidak menerbitkan obligasi/sukuk/obligasi konversi dan efek lainnya.

The Company does not issue bonds/sukuk/convertible bonds and other securities.

### Jasa Akuntan Publik (AP) dan Kantor Akuntan Publik (KAP) Public Accountant (AP) and Public Accountant Office (KAP) Services

- **Akuntan Publik**  
Nama : Deassy Roosiana Tresna Handayani  
Nomor Register : AP.1725  
Surat Tanda Terdaftar : STTD.AP-68/PM.223/2021  
Kantor Akuntan Publik : KAP Hadori Sugiarto Adi & Rekan  
Surat Tanda Terdaftar : STTD.KAP-00010/PM.22/2017
- **Kantor Akuntan Publik**  
Nama Kantor Akuntan Publik : KAP Hadori Sugiarto Adi & Rekan  
Surat Tanda Terdaftar : STTD.KAP-00010/PM.22/2017
- **Alamat:** The Samator Office Lt. VIII. 01 Jl. Raya Kedung Baruk No. 25-28, Surabaya, 60298 – Indonesia
- **Periode Penugasan :** Tahun buku 2024
- **Informasi jasa audit dan/atau non audit yang diberikan:**  
Audit atas laporan posisi keuangan konsolidasian tanggal 31 Desember 2024, dan laporan laba rugi dan penghasilan komprehensif lain konsolidasian, perubahan ekuitas, dan arus kas untuk tahun yang berakhir pada tanggal tersebut, serta catatan atas laporan keuangan konsolidasian, termasuk suatu ringkasan kebijakan akuntansi yang signifikan sesuai dengan Pernyataan Standar Akuntansi Keuangan ("PSAK") Keuangan ("Pernyataan Standar Akuntansi Keuangan" atau "PSAK") dengan tujuan untuk memberikan pendapat atas laporan keuangan konsolidasian tersebut.
- **Biaya jasa (fee) audit:** Rp255.000.000
- **Public Accountant**  
Name : Deassy Roosiana Tresna Handayani  
Register Number : AP.1725  
Registered Certificate : STTD.AP-68/PM.223/2021  
Public Accountant Office : KAP Hadori Sugiarto Adi & Partners  
Registered Certificate : STTD.KAP-00010/PM.22/2017
- **Public Accounting Firm**  
Name of Public Accounting Firm : KAP Hadori Sugiarto Adi & Partners  
Registered Certificate : STTD.KAP-00010/PM.22/2017
- **Address:** The Samator Office Lt. VIII. 01 Jl. Raya Kedung Baruk No. 25-28, Surabaya, 60298 – Indonesia
- **Assignment period :** Financial year 2024
- **Information on audit and/or non-audit services provided :**  
An audit of the consolidated statement of financial position as of December 31<sup>st</sup>, 2024, and the consolidated statements of profit or loss and other comprehensive income, changes in equity, and cash flows for the year then ended, and notes to the consolidated financial statements, including a summary of significant accounting policies in accordance with the Statement of Financial Accounting Standards ("PSAK"). ("Statement of Financial Accounting Standards" or "PSAK") for the purpose of expressing an opinion on those consolidated financial statements.
- **Audit fee:** IDR 255.000.000



**Profesi Penunjang Pasar Modal Selain AP Dan KAP**  
*Professions Other Than AP and KAP*

*Capital Market Supporting Profes-*

• **Biro Administrasi Efek**

Nama : PT Adimitra Jasa Korpora  
Alamat : Kirana Boutique Office  
Blok F3 No. 5 Jl. Kirana Avenue II I Kelapa  
Gading, Jakarta Utara  
Masa Penugasan : Selama proses  
IPO – sekarang

• **Kantor Kustodian Sentral**

Nama : PT Kustodian Sentral Efek  
Indonesia  
Alamat : Gedung Bursa Efek  
Indonesia, Tower 1, Lt. 5 Jl. Jend. Sudirman  
kav. 52-53, Jakarta 12190

• **Notaris**

Nama : Sitaresmi Puspadewi  
Subianto, S.H, M.Kn  
Alamat : Jl. Kebon Rojo No.2CC,  
Krempangan Sel., Kec. Krempangan,  
Surabaya, Jawa Timur 60175  
Masa Penugasan : 2023 – sekarang

• **Securities Administration Bureau**

Name : PT Adimitra Jasa Korpora  
Address : Kirana Boutique Office  
Blok F3 No. 5 Jl. Kirana Avenue II I Kelapa  
Gading, North Jakarta  
Period of Assignment : During IPO  
process - present

• **Central Custodian Office**

Name : PT Kustodian Sentral Efek  
Indonesia  
Address Indonesia Stock Exchange  
Building, Tower 1, Lt. 5 Jl. Jend. Sudirman  
kav. 52-53, Jakarta 12190

• **Notary**

Name : Sitaresmi Puspadewi  
Subianto, S.H, M.Kn  
Address : Jl. Kebon Rojo No.2CC,  
Krempangan Sel., Kec. Krempangan,  
Surabaya, East 60175  
Period of Assignment : 2023 – present





# ANALISIS DAN PEMBAHASAN MANAJEMEN

*Management Discussion and Analysis*





06



# Analisis dan Pembahasan Manajemen

## Management Discussion and Analysis

### Tinjauan Operasional Per Segmen Usaha

#### Operational Review by Business Segment

Segmen usaha adalah komponen yang dapat dibedakan dari grup yang terlibat baik dalam menyediakan produk - produk tertentu yang memiliki risiko dan imbalan yang berbeda dari segmen lain. Segmen usaha Perseroan dikelompokkan berdasarkan jenis usaha/produk yang dihasilkan. Segmen usaha Perseroan terbagi menjadi tiga segmen, yaitu Kapal Dimiliki, Kapal Disewa, dan Lain-lain.

A business segment is a distinguishable component of a group that is involved in providing certain products that have different risks and rewards from other segments. The Company's business segments are grouped based on the type of business/products produced. The company's business segments are divided into three segments, namely Owned Vessels, Chartered Vessels and Others.

Uraian Description	2024	2023	2022	Pertumbuhan Growth	
				Nominal	%
Kapal Dimiliki Owned Vessel	587.363	553.425	594.600	33.938	6,13%
Kapal Disewa Chartered Vessel	609.620	495.440	124.368	114.180	23,05%
Lain-lain Miscellaneous	8.236	29.777	12.863	(21.541)	(72,34%)
Total Pendapatan Total Revenue	1.205.219	1.078.642	632.831	126.577	11,73%

Di tahun 2024, Perseroan berhasil mencatatkan jumlah penjualan sebesar Rp1,20 Triliun, naik sebesar Rp126,08 miliar atau 11,73% dibandingkan dengan tahun 2023 yang tercatat sebesar Rp1,07 triliun.

In 2024, the Company managed to record total revenue of Rp1,20 trillion, an increase of Rp126,08 billion or 11,73% compared to 2023 which was recorded at Rp1,07 trillion.

Berdasarkan komposisi, penjualan yang berasal dari Segmen Kapal Dimiliki adalah sebesar 48,73% dari total penjualan bersih Perseroan, sedangkan dari Segmen Kapal Disewa sebesar 50,58%, serta Segmen Lain-lain sebesar 0,68%.

Based on the composition, sales from the Owned Vessel Segment amounted to 48,73% of the Company's total net revenue, while from the Chartered Vessel Segment amounted to 50,58%, and the Other Segment amounted to 0,68%.

Di tahun 2023, Perseroan berhasil mencatatkan jumlah penjualan sebesar Rp1,07 miliar, naik sebesar Rp445,81 miliar atau 70,45% dibandingkan dengan tahun 2022 yang tercatat sebesar Rp632,83 miliar. Berdasarkan komposisi, penjualan yang berasal dari Segmen Kapal Dimiliki adalah sebesar 51,31% dari total penjualan bersih Perseroan, sedangkan dari Segmen Kapal Disewa sebesar 45,93%, serta Segmen Lain-lain sebesar 2,76%.

In 2023, the Company managed to record total revenue of Rp1,07 billion, an increase of Rp445,81 billion or 70,45% compared to 2022 which was recorded at Rp632,83 billion. Based on the composition, sales from the Owned Vessel Segment amounted to 51,31% of the Company's total net sales, while from the Chartered Vessel Segment amounted to 45,93%, and the Other Segment amounted to 2,76%.



### Produksi

#### Segmen Usaha Kapal Yang Dimiliki

Segmen usaha kapal dimiliki dalam proses kegiatannya meliputi pelayaran dalam negeri, jasa pelayaran dan pengangkutan, agen perkapalan, dan perusahaan pelayaran.

Sepanjang tahun 2024 segmen usaha kapal dimiliki berkontribusi besar terhadap total penjualan dan laba Perseroan.

#### Segmen Usaha Kapal Sewa

Segmen Kapal Disewa mencakup kegiatan jasa pengangkutan minyak dan gas dan jasa penyewaan kapal laut.

### Penjualan

#### 1. Penjualan Segmen Usaha Kapal Dimiliki

Sepanjang tahun 2024 segmen Kapal Dimiliki berhasil mencatatkan penjualan bersih sebesar Rp587,36 miliar, naik 6,13% atau sebesar Rp33,94 miliar dibandingkan tahun 2023 yang sebesar Rp553,42 miliar.

### Production

#### Business Segment Owned Vessels

The owned vessels business segment in the process of its activities includes domestic shipping, shipping and transportation services, shipping agents, and shipping companies.

Throughout 2024, the owned vessel business segment will contribute significantly to the Company's total sales and profit.

#### Chartered Vessels Business Segment

The Vessels segment includes oil and gas transportation services and marine vessel chartering services.

### Revenue

#### 1. Revenue of Owned Vessel Business Segment

Throughout 2024, the Owned Vessels segment managed to record net revenue of Rp587,36 billion, an increase of 6,13% or Rp33,94 billion compared to 2023 which amounted to Rp553,42 billion.

**Grafik Penjualan Segmen Usaha Kapal Dimiliki (dalam Rp Juta)**  
*Revenue Chart of Owned Vessel Business Segment (in Rp Million)*

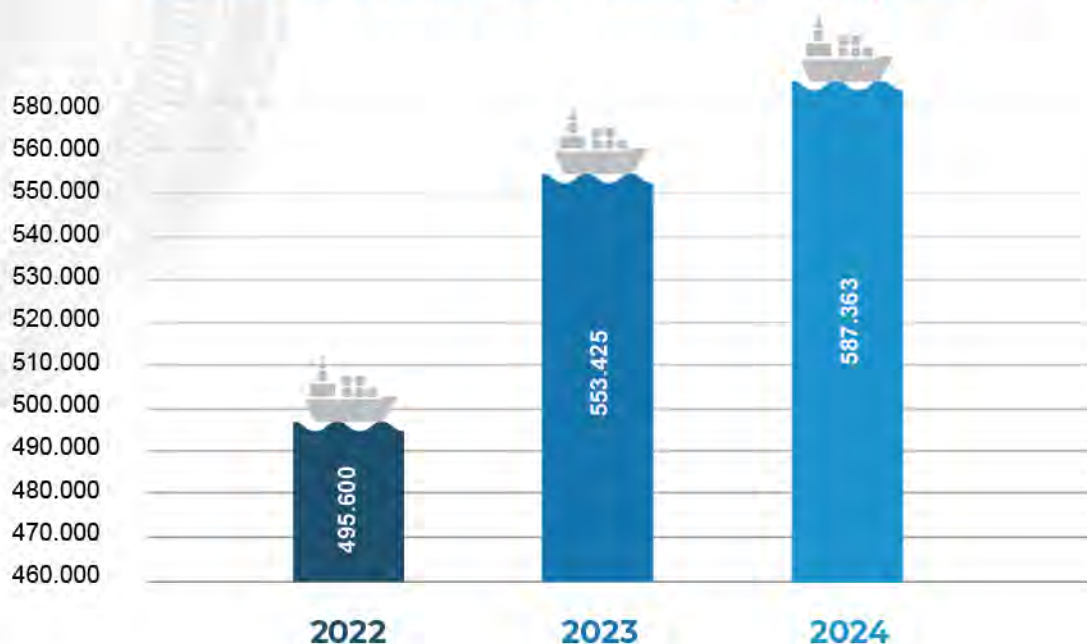



# Analisis dan Pembahasan Manajemen

Management Discussion and Analysis

## 2. Penjualan Segmen Usaha Kapal Disewa

Jumlah penjualan bersih yang berhasil diperoleh Segmen Kapal Disewa sepanjang tahun 2024 adalah sebesar Rp609,62 miliar, mengalami kenaikan sebesar 23,05% atau sebesar Rp114,18 miliar dibandingkan tahun 2023 yang sebesar Rp495,44 miliar

## 2. Revenue of Chartered Vessels Business Segment

Total net revenue achieved by the Chartered Vessel Segment throughout 2024 amounted to Rp609,62 billion, an increase of 23.05% or Rp114,18 billion compared to 2023 which amounted to Rp495,44 billion.

**Grafik Penjualan Segmen Usaha Kapal Disewa (dalam Rp Juta)**  
*Revenue Chart of Chartered Vessel Business Segment (in Rp Million)*

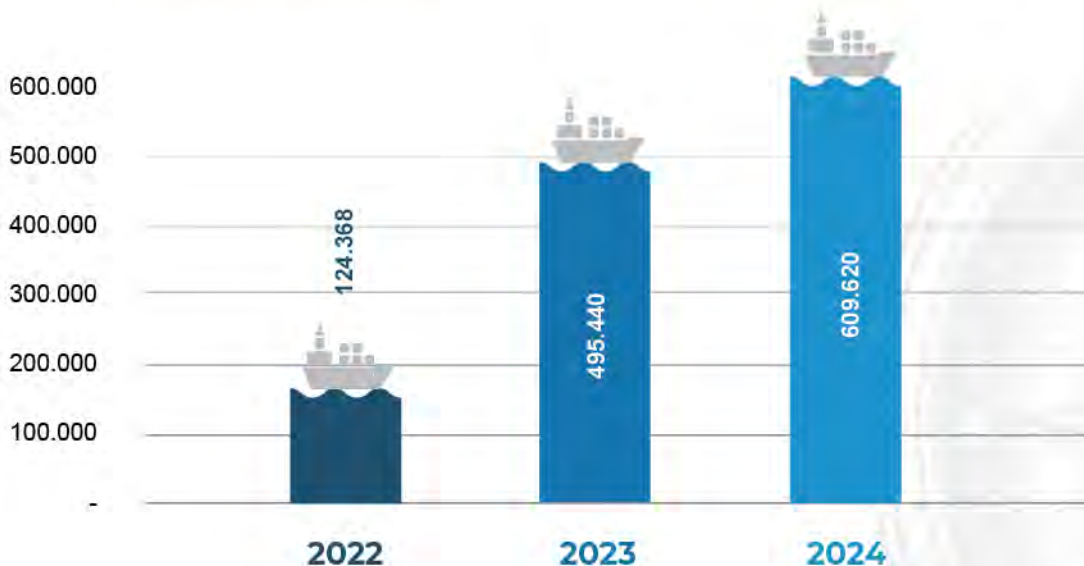

## 3. Penjualan Segmen Usaha Lain-lain

Jumlah penjualan bersih yang berhasil diperoleh Segmen Lain-lain sepanjang tahun 2024 adalah sebesar Rp8,23 miliar, mengalami penurunan sebesar 72% atau sebesar Rp21,54 miliar dibandingkan tahun 2023 yang sebesar Rp29,77 miliar. Dikarenakan terjadi penurunan terkait penjualan material.

## 3. Revenue of Other Business Segments

Total net revenue earned by the Other Segment during 2024 amounted to Rp8,23 billion, a decrease of 72% or Rp21,54 billion compared to 2023 which amounted to Rp29,77 billion. Due to a decline in material sales.



**Grafik Penjualan Segmen Usaha Lain-lain (dalam Rp Juta)**  
*Revenue Graph of Other Business Segments (in Rp Million)*

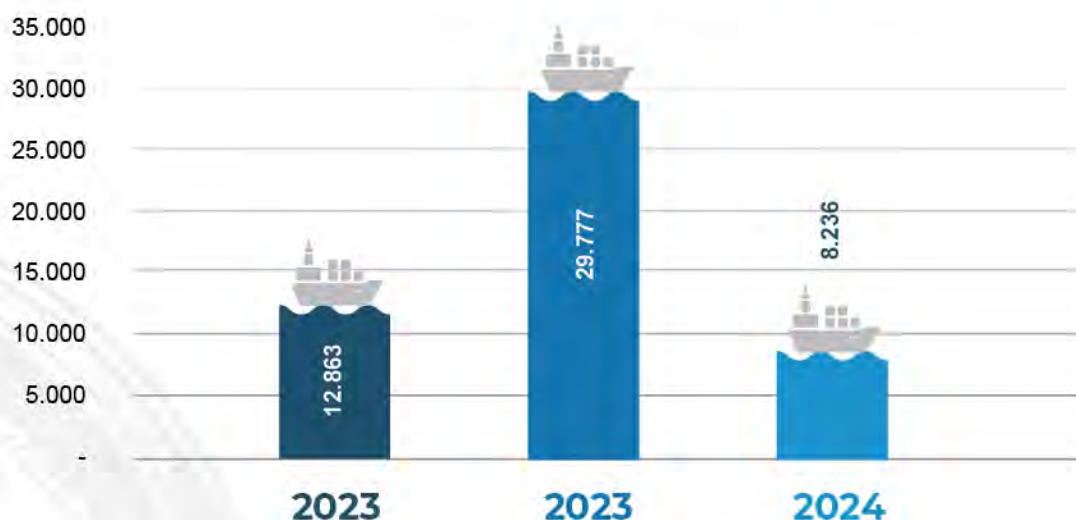

## Profitabilitas

### 1. Segmen Usaha Kapal Dimiliki

Laba Kotor yang dihasilkan Segmen Kapal Dimiliki pada tahun 2024 adalah sebesar Rp264,74 miliar, naik 27,83% atau senilai Rp57,64 miliar dibandingkan dengan tahun 2023 yang sebesar Rp207,09 miliar.

## Profitability

### 1. Business Segment Vessel Owned

Gross Profit generated by the Owned Vessel Segment in 2024 was Rp264,74 billion, an increase of 27.83% or Rp57,64 billion compared to 2023 which amounted to Rp207,09 billion.

Uraian Description	2024	2023	2022	Pertumbuhan Growth	
				Nominal	%
Pendapatan Revenue	587.363	553.425	495.600	33.938	6,13%
Beban Pokok Pendapatan Cost of Revenue	322.624	346.330	331.665	(23.706)	(6,84%)
Laba Kotor Gross Profit	264.739	207.095	163.935	57.644	27,83%



# Analisis dan Pembahasan Manajemen

## Management Discussion and Analysis

### 2. Profitabilitas Segmen Usaha Kapal Disewa

Laba kotor yang berhasil dicatatkan segmen Kapal Disewa pada tahun 2024 adalah sebesar Rp50,56 miliar, naik 71,41% atau senilai Rp21,06 miliar dibandingkan tahun 2023 yang sebesar Rp29,49 miliar.

### 2. Profitability of Chartered Vessel Business Segment

Gross profit recorded by the Chartered Vessel segment in 2024 was Rp50,56 billion, an increase of 71.41% or Rp21,06 billion compared to Rp29,49 billion in 2023.

Uraian Description	2024	2023	2022	Pertumbuhan Growth	
				Nominal	%
Pendapatan Revenue	609.620	495.440	124.368	114.180	23,05%
Beban Pokok Pendapatan Cost of Revenue	559.060	465.944	118.736	93.116	19,98%
Laba Kotor Gross Profit	50.560	29.496	5.632	21.064	71,41%

### 3. Profitabilitas Segmen Usaha Lain-lain

Laba kotor yang berhasil dicatatkan segmen Lain-lain pada tahun 2024 adalah sebesar Rp0,73 miliar, turun 29,75% atau senilai Rp0,31 miliar dibandingkan tahun 2023 yang sebesar Rp1,03 miliar.

### 3. Profitability of Other Business Segments

The gross profit recorded by the Other segment in 2024 was Rp0,73 billion, a decrease of 29,75% or Rp0,31 billion compared to Rp1,03 billion in 2023.

## Tinjauan Kinerja Keuangan

### Financial Performance Review

Tinjauan keuangan yang diuraikan berikut mengacu kepada Laporan Keuangan untuk tahun yang berakhir tanggal 31 Desember 2024 dan 2023 yang disajikan dalam Laporan Tahunan ini. Laporan Keuangan telah diaudit oleh Kantor Akuntan Publik Hadori Sugiarto Adi dan Rekan dan mendapat opini wajar dalam semua hal yang material, yang terdiri dari kinerja Laporan Posisi Keuangan Konsolidasian, Laporan Laba Rugi dan Penghasilan Komprehensif serta Laporan Arus Kas Konsolidasian Perseroan dan entitas anaknya pada 31 Desember 2024, sesuai dengan Standar Akuntansi Keuangan di Indonesia

The financial review described below refers to the Financial Statements for the years ended December 31<sup>st</sup>, 2024 and 2023 presented in this Annual Report. The Financial Statements have been audited by the Public Accounting Firm Hadori Sugiarto Adi and Partners and received a fair opinion in all material respects, consist of the performance of the Consolidated Statements of Financial Position, Statements of Profit or Loss and Comprehensive Income and Consolidated Statements of Cash Flows of the Company and its subsidiaries as of December 31<sup>st</sup>, 2024, in accordance with Indonesian Financial Accounting Standards

# Analisis dan Pembahasan Manajemen

## Management Discussion and Analysis



Uraian Description	2024	2023	Pertumbuhan Growth	Persentase (%) Percentage (%)
Aset Lancar Current Assets	Rp924.853	Rp615.197	Rp309.656	50,33%
Aset Tidak Lancar Non-current Assets	Rp1.721.167	Rp1.747.405	(Rp26.238)	(1,50%)
Jumlah Aset Total Assets	Rp2.646.020	Rp2.362.602	Rp283.418	12,00%
Liabilitas Jangka Pendek Short-term Liabilities	Rp176.570	Rp122.403	Rp54.167	44,25%
Liabilitas Jangka Panjang Long-term Liabilities	Rp362.647	Rp371.168	(Rp8.521)	(2,30%)
Jumlah Liabilitas Total Liabilities	Rp539.217	Rp493.571	Rp45.646	9,25%
Jumlah Ekuitas Total Equity	Rp2.106.803	Rp1.869.031	Rp237.772	12,72%
Jumlah Liabilitas dan Ekuitas Total Liabilities and Equity	Rp2.646.020	Rp2.362.602	Rp283.418	12,00%
Pendapatan Revenue	Rp1.205.219	Rp1.078.642	Rp126.577	11,73%
Beban Expenses	(Rp889.195)	(Rp841.019)	Rp48.176	5,73%
Laba (Rugi) Profit (Loss)	Rp263.982	Rp161.190	Rp102.792	63,77%
Penghasilan komprehensif lain Other comprehensive income	Rp10.824	(Rp3.451)	Rp14.275	413,65%
Total laba (rugi) komprehensif Total comprehensive income (loss)	Rp274.806	Rp157.739	Rp117.067	74,22%



# Analisis dan Pembahasan Manajemen

Management Discussion and Analysis

## Kemampuan Membayar Utang atau Kewajiban

Ability to Pay Debts or Liabilities

### TINGKAT KEMAMPUAN MEMBAYAR UTANG

### THE LEVEL OF ABILITY TO PAY DEBT

Uraian Description	2024	2023	2022
Rasio Lancar Current Ratio	523,79%	502,60%	118.736%
Rasio Cepat Quick Ratio	481,44%	383,35%	545,47%

Dilihat dari adanya kenaikan persentase tingkat kemampuan membayar utang, Perseroan mampu meningkatkan likuiditasnya, pada tahun 2024. Berikut penjelasannya:

#### 1. Rasio Lancar

Rasio Lancar adalah kemampuan Perseroan untuk membayar semua liabilitas lancarnya dengan menggunakan dana aset lancar. Rasio lancar di tahun 2023 sebesar 502,60% naik menjadi 523,79% di tahun buku 2024. Kenaikan ini disebabkan oleh peningkatan Liabilitas Lancar Perseroan pada tahun 2024, yaitu sebesar 50,33%, yang terutama berasal dari penambahan investasi jangka pendek, piutang usaha, dan piutang pihak berelasi Perseroan.

#### 2. Rasio Cepat

Rasio Cepat adalah kemampuan Perseroan untuk membayar semua liabilitas lancarnya dengan menggunakan dana aset lancar setelah mengeluarkan persediaan. Rasio cepat di tahun 2023 sebesar 383,35% naik menjadi 481,44% di tahun buku 2024.

The ability of the company to pay its debt increase as the company were able to increase its liquidity in 2024 as explained below:

#### 1. Current Ratio

Current Ratio is the Company's ability to pay all its current liabilities using current asset funds. The current ratio in 2023 amounted to 502.60% increased to 523.79% in the financial year 2024. This increase was due to the increase in the Company's Current Assets in 2024, which amounted to 50.33%, which mainly came from the addition of Company's short-term investments, account receivables, and third-parties receivables.

#### 2. Quick Ratio

Quick Ratio is the Company's ability to pay all of its current liabilities using current asset funds after excluding inventories. The quick ratio in 2023 amounted to 383.35% up to 481.44% in financial year 2024.

### RASIO SOLVABILITAS

Perseroan juga memakai Rasio Solvabilitas untuk mengukur besarnya jumlah aset yang dibiayai oleh utang.

Rasio Solvabilitas yang dipakai adalah Rasio Liabilitas terhadap Ekuitas (DER) dan terhadap Jumlah Aset (DAR).

### SOLVENCY RATIO

The Company also uses Solvency Ratio to measure the amount of assets financed by debt.

The Solvency Ratio used is the Ratio of Liabilities to Equity (DER) and Total Assets (DAR).

# Analisis dan Pembahasan Manajemen

## Management Discussion and Analysis



Uraian Description	2024	2023	2022
Rasio Utang Terhadap Aset <i>Debt to Asset Ratio</i>	20,38%	20,89%	12,58%
Rasio Utang Terhadap Ekuitas <i>Debt to Equity Ratio</i>	25,59%	26,41%	14,39%
Rasio Lancar <i>Current Ratio</i>	523,79%	502,60%	677,29%
Debt Service Coverage Ratio <i>Debt Service Coverage Ratio</i>	6,47	5,31	3,27

Rasio Utang terhadap Ekuitas Perseroan mengalami penurunan dibandingkan tahun sebelumnya, yaitu sebesar 26,41% dan 25,59% pada tahun 2023 dan 2024. Hal ini mengindikasikan bahwa pengelolaan utang Perseroan tetap kuat, terutama jika dibandingkan dengan peningkatan ekuitas, terutama pada bagian laba ditahan yang tumbuh sebesar 63% pada tahun 2024 dibandingkan tahun sebelumnya.

The Company's Debt to Equity Ratio decreased when compared to the previous year, which amounted to 26.41% and 25.59% in 2023 and 2024, respectively. This shows that the company's debt management is still very good when compared to the increase in equity, especially in the company's retained earnings post in 2024 which increased by 63% compared to the previous year.

Rasio Utang terhadap Aset Perusahaan juga menunjukkan penurunan dibandingkan tahun sebelumnya, masing-masing sebesar 20,89% dan 20,38% pada tahun 2023 dan 2024. Hal ini mencerminkan kinerja positif perusahaan, dimana peningkatan nilai aset-baik aset lancar maupun aset tidak lancar-melebihi pertumbuhan utang atau liabilitas. Hal ini menjadi sinyal bahwa pengelolaan keuangan perusahaan berada dalam kondisi yang sehat dan efisien.

The Company's Debt to Asset Ratio decreased when compared to the previous year, which amounted to 20.89% and 20.38% in 2023 and 2024, respectively. This shows that the positive performance carried out by the company where the increase in the value of assets owned by current assets and non-current assets is still better than the increase in debt or liabilities owned. Of course, this is a signal that the company's financial management is healthy and efficient.

### RASIO PROFITABILITAS

Uraian Description	2024	2023	2022
Rasio Laba Terhadap Aset <i>Return on Asset</i>	9,98%	6,82%	5,38%
Rasio Laba Terhadap Ekuitas <i>Return on Equity</i>	12,53%	8,62%	6,16%
Marjin Laba Kotor <i>Gross Profit Margin</i>	21,90%	14,94%	27,00%

### PROFITABILITY RATIO



## Analisis dan Pembahasan Manajemen

### Management Discussion and Analysis

Pada tahun 2024 Perseroan mengalami sedikit kenaikan kemampuan dalam menghasilkan laba. Berikut penjelasannya:

**a. Rasio Laba Terhadap Aset**

Rasio laba terhadap aset yang dimiliki Perseroan mengalami peningkatan dari 6,82% di tahun 2023 menjadi 9,98% di tahun 2024.

**b. Rasio Laba Terhadap Ekuitas**

Rasio laba terhadap ekuitas yang dimiliki Perseroan mengalami peningkatan dari 8,62% di tahun 2023 menjadi 12,53% di tahun 2024.

**c. Marjin Laba Kotor**

Marjin laba kotor yang dihasilkan Perseroan mengalami peningkatan dari 14,94% di tahun 2023 menjadi 21,9% di tahun 2024.

In 2024 the Company experienced a slight increase in its ability to generate profits. Here's the explanation:

**a. Return on Asset Ratio**

The Company's profit to asset ratio has increased from 6.82% in 2023 to 9.98% in 2024.

**b. Return on Equity Ratio**

The Company's profit to equity ratio has increased from 8.62% in 2023 to 12.53% in 2024.

**c. Gross Profit Margin**

The gross profit margin generated by the Company has increased from 14.94% in 2023 to 21.9% in 2024.

## Tingkat Kolektibilitas Piutang

### Accounts Receivable Collectability Rate

Uraian Description	2024	2023	2022
Perputaran piutang (kali) Accounts receivable turnover (times)	10 kali 10 times	10 kali 10 times	8 kali 8 times
Penagihan rata-rata (hari) Average collection (days)	36 hari 36 days	37 hari 37 days	48 hari 48 days

### Perputaran Piutang Usaha

Rasio Perputaran Piutang Usaha masing-masing sebesar 10 kali pada tahun 2023 dan 10 kali pada tahun 2024. Hal ini menunjukkan bahwa Perseroan mampu mengelola piutang usaha pada tahun 2024 yang dibuktikan dengan persentase ageing piutang yang di bawah 60 hari sebesar 100%.

### Kemampuan Mencairkan Piutang Usaha

Tingkat kemampuan Perseroan dalam mencairkan piutang usahanya, yang diukur dengan *average collection period*, membaik pada 2024 dibanding 2023. Periode penagihan turun dari 37 hari menjadi 36 hari, mencerminkan efisiensi yang lebih tinggi dalam proses penagihan.

### Accounts Receivable Turnover

Accounts Receivable Turnover Ratio amounted to 10 times and 10 times in 2023 and in 2024, respectively. This shows that the Company is able to manage its accounts receivable in 2024 as evidenced by the ageing percentage of receivables below 60 days of 100%.

### Ability to Disburse Accounts Receivable

The Company's ability to collect its trade receivables, as measured by the average collection period, improved in 2024 compared to 2023. The collection period decreased from 37 days to 36 days, indicating increased efficiency in the collection process.



### Struktur Modal dan Kebijakan Manajemen atas Struktur Modal

#### Capital Structure and Management Policy on Capital Structure

##### Struktur Modal

Tujuan pengelolaan modal adalah untuk pengamanan kemampuan Entitas dan Entitas Anak dalam melanjutkan kelangsungan usaha agar dapat memberikan nilai tambah bagi pemegang saham dan manfaat kepada pihak berkepentingan lainnya serta untuk mempertahankan struktur permodalan yang optimal guna meminimalkan biaya modal. Secara periodik, Entitas melakukan valuasi utang untuk menentukan kemungkinan pembiayaan kembali utang yang ada dengan utang baru yang lebih efisien yang akan mengarah pada biaya utang yang lebih optimal. Selain harus memenuhi persyaratan pinjaman, Entitas juga harus mempertahankan struktur permodalannya pada tingkat yang tidak berisiko terhadap peringkat kreditnya. Pada tahun 2024, Perseroan tercatat mempunyai rasio lancar 523,79%, rasio liabilitas terhadap ekuitas 25,59% dan *debt service coverage ratio* 6,47 di mana level pada kedua tahun tersebut memenuhi *covenant* yang ditetapkan bank kreditur agar Perseroan menjaga rasio keuangan *debt to equity* (DER) kurang dari 230%, rasio keuangan *current ratio* (CR) lebih dari 100% dan rasio keuangan *debt service coverage* lebih dari 100%.

##### Manajemen Risiko

Dalam menjalankan kegiatan operasional sehari-hari, Perseroan sangat menyadari atas adanya berbagai jenis risiko yang dihadapi. Meskipun demikian, Manajemen memiliki strategi untuk melakukan pengelolaan manajemen risiko secara terintegrasi, optimal, dan berkesinambungan. Pengelolaan tersebut antara lain dilakukan dengan pelaksanaan manajemen risiko yang sistematis seperti identifikasi risiko, pengukuran risiko, mitigasi risiko, dan pengendalian risiko.

Dalam hal identifikasi risiko, maka Perseroan harus mengetahui faktor-faktor risiko yang mungkin muncul baik yang berasal dari internal maupun eksternal sehingga kemudian dapat melakukan pengukuran terhadap setiap risiko yang mungkin timbul. Untuk pengendalian risiko, Perseroan melakukan upaya-upaya yang diperlukan untuk meminimalkan terjadinya risiko tersebut. Pengendalian juga dilakukan dengan pemantauan dan pengkajian risiko secara berkala sehingga risiko-risiko tersebut dapat dikendalikan dan nilai Perseroan berada pada level sehat dapat terjaga. Dalam transaksi normal Perseroan, secara umum terekspos risiko keuangan sebagai berikut:

##### Capital Structure

The objective of capital management is to safeguard the ability of the Entity and its Subsidiaries to continue as a going concern in order to provide added value to shareholders and benefits to other interested parties and to maintain an optimal capital structure to minimize the cost of capital. Periodically, the Entity conducts debt valuation to determine the possibility of refinancing existing debt with new, more efficient debt which will lead to a more optimal cost of debt. In addition to meeting its borrowing requirements, the Entity must also maintain its capital structure at a level that does not risk its credit rating. In 2024, the Company is recorded to have a current ratio of 523.79%, a liability to equity ratio of 25.59% and a debt service coverage ratio of 6.47 where the levels in both years meet the covenants set by the creditor banks for the Company to maintain a debt to equity (DER) financial ratio of less than 230%, a current ratio (CR) of more than 100% and a debt service coverage financial ratio of more than 100%.

##### Risk Management

In carrying out daily operational activities, the Company is well aware of the various types of risks faced. Nevertheless, the Management has a strategy to manage risk management in an integrated, optimal, and sustainable manner. Such management is carried out, among others, by implementing systematic risk management such as risk identification, risk measurement, risk mitigation, and risk control.

In terms of risk identification, the Company must know the risk factors that may arise both from internal and external sources so that it can then measure any risks that may arise. For risk control, the Company makes the necessary efforts to minimize the occurrence of these risks. Control is also carried out by monitoring and assessing risks on a regular basis so that these risks can be controlled and the value of the Company at a healthy level can be maintained. In normal transactions, the Company is generally exposed to financial risks as follows:



# Analisis dan Pembahasan Manajemen

## Management Discussion and Analysis

1. Risiko pasar yang terdiri dari risiko nilai tukar mata uang asing dan risiko tingkat suku bunga.
2. Risiko kredit.
3. Risiko likuiditas.

1. Market risk consisting of foreign exchange risk and interest rate risk.
2. Credit risk.
3. Liquidity risk

Kebijakan manajemen Perseroan mengenai risiko keuangan adalah sebagai berikut:

The Company's management policy on financial risk is as follows:

**a. Risiko Pasar**

Risiko pasar terdiri dari risiko nilai tukar mata uang asing dan risiko tingkat suku bunga. Eksposur risiko nilai tukar mata uang asing terutama disebabkan oleh bank, deposito, piutang usaha, aset lancar lainnya, aset lain-lain, utang bank dan utang usaha yang sebagian didenominasikan dalam Dolar Amerika Serikat.

Perubahan nilai tukar telah, dan akan diperkirakan terus memberikan pengaruh terhadap hasil usaha dan arus kas Grup. Grup tidak melakukan aktivitas lindung nilai terhadap porsi eksposur risiko nilai tukar mata uang asing karena masih dalam batas toleransi Grup.

**a. Market Risk**

Market risk consists of foreign exchange rate risk and interest rate risk. Exposure to foreign exchange risk is mainly due to banks, deposits, trade receivables, other current assets, other assets, bank loans and trade payables which are partly denominated in US Dollars.

Changes in exchange rates had and are expected to continue to have, an impact on the Group's results and cash flows. The Group does not undertake any hedging activities against the portion of foreign exchange risk exposure as it is within the Group's tolerance limits.

**b. Risiko Kredit**

Risiko kredit merupakan risiko atas kerugian keuangan Grup jika pelanggan atau pihak lain dari instrumen keuangan gagal memenuhi liabilitas kontraktualnya. Risiko ini timbul terutama dari piutang usaha dan piutang lain-lain. Grup mengelola dan mengendalikan risiko kredit dari piutang usaha dan piutang lain-lain dengan memantau batasan periode tunggakan piutang pada tiap pelanggan.

**b. Credit Risk**

Credit risk is the risk of financial loss to the Group if a customer or other party to a financial instrument fails to fulfill its contractual obligations. This risk arises primarily from trade and other receivables. The Group manages and controls credit risk from trade and other receivables by monitoring the limitation of delinquency period of each customer.

**c. Risiko Likuiditas**

Risiko likuiditas timbul jika Grup mengalami kesulitan untuk memenuhi liabilitas keuangan sesuai dengan waktu maupun jumlah yang telah ditetapkan sebelumnya. Manajemen risiko likuiditas berarti menjaga kecukupan saldo kas dan bank dalam upaya pemenuhan liabilitas keuangan Grup. Grup mengelola risiko likuiditas dengan pengawasan proyeksi dan arus kas aktual secara terus-menerus serta pengawasan tanggal jatuh tempo liabilitas keuangan.

**c. Liquidity Risk**

Liquidity risk arises if the Group has difficulty in meeting its financial liabilities at the time and in the amounts specified. Liquidity risk management means maintaining adequate cash and bank balances to meet the Group's financial liabilities. The Group manages liquidity risk by continuous monitoring of projected and actual cash flows and monitoring the maturity date of financial liabilities.



## Ikatan yang Material untuk Investasi Barang Modal

*Bonds that are Material to Investment in Capital*

Perseroan tidak memiliki ikatan material terkait investasi barang modal. Investasi barang modal dilakukan secara langsung menggunakan dana yang telah dianggarkan.

The Company does not have material ties related to investment in capital goods. Capital goods investments are made directly using budgeted funds.

## Investasi Barang Modal yang Direalisasikan dalam Tahun Buku Terakhir

*Investment in Capital Goods Realized in the Last Fiscal Year*

### Realisasi Investasi Barang Modal

*Capital Goods Investment Realization*

Uraian <i>Description</i>	2024	2023	2022
Kapal <i>Vessels</i>	191.687	209.365	27.811
Bangunan <i>Building</i>	9.637	31.654	-
Kendaraan <i>Vehicle</i>	1.617	110	1.312
Perangkat Lunak <i>Software</i>	693	1.809	60
Inventaris Kantor <i>Office Inventory</i>	324	12	-
Peralatan Kapal <i>Vessels Equipment</i>	1.207	-	144
Biaya Pemugaran <i>Docking Cost</i>	28.263	4.135	4.632
Aset Tetap dalam Pembangunan <i>Fixed Assets under Construction</i>	1.066	162.901	19.097
<b>Jumlah</b> <i>Total</i>	<b>234.494</b>	<b>409.986</b>	<b>53.056</b>



# Analisis dan Pembahasan Manajemen

## Management Discussion and Analysis

Sepanjang tahun 2024 Perseroan merealisasikan dana untuk investasi barang modal berupa Bangunan, Kapal, Kendaraan, Perangkat Lunak, Peralatan Kapal, Biaya pemugaran dan aset tetap dalam pembangunan, hal ini dilakukan guna menunjang operasional Perseroan. Investasi ini bertujuan untuk meningkatkan efisiensi, kemandirian, daya saing, serta memastikan keberlanjutan bisnis dalam jangka panjang.

Throughout the year 2024 The Company realized funds for investment in capital goods in the form of Buildings, Vessels, Vehicles, Software, Vessels Equipment, Docking costs and fixed assets under construction, this was done to support the Company's operations. This investment aims to improve efficiency, security, competitiveness, and ensure long-term business sustainability.

### Informasi dan fakta material yang terjadi setelah tanggal laporan akuntan

#### Information and material facts that occurred after the date of the accountant's report

#### Perubahan Kebijakan Akuntansi

Penyusunan laporan keuangan konsolidasi mewajibkan Perseroan dan Entitas Anak untuk menerapkan estimasi dan asumsi serta pertimbangan yang kompleks yang berkaitan dengan hal akuntansi.

Perkiraan dan asumsi yang Perseroan dan Entitas Anak gunakan dan penilaian yang Perseroan dan Entitas Anak buat dalam menerapkan kebijakan akuntansi Perseroan dan Entitas Anak dapat memiliki dampak signifikan terhadap posisi keuangan dan hasil usaha konsolidasi Perseroan dan Entitas Anak. Manajemen Perseroan dan Entitas Anak terus mengevaluasi kembali perkiraan, asumsi dan penilaian tersebut berdasarkan pengalaman masa lalu dan berbagai asumsi lain yang diyakini wajar dalam situasi ini.

Berikut ini adalah pembahasan kebijakan akuntansi yang Perseroan dan Entitas Anak yakini melibatkan perkiraan, asumsi, dan penilaian paling signifikan yang digunakan dalam penyusunan laporan keuangan konsolidasi Perseroan dan Entitas Anak. Kebijakan akuntansi, estimasi, asumsi dan penilaian penting Perseroan dan Entitas Anak, yang penting untuk memahami kondisi keuangan dan hasil usaha konsolidasi Perseroan dan Perusahaan Anak.

Standar baru dan amendemen standar yang berlaku efektif untuk laporan keuangan konsolidasi yang dimulai pada atau setelah tanggal 1 Januari 2025 dan penerapan dini diperkenankan adalah sebagai berikut:

#### Changes in Accounting Policies

The preparation of the consolidated financial statements requires the Company and its Subsidiaries to apply estimates and assumptions as well as complex judgments relating to accounting matters.

The estimates and assumptions that the Company and Subsidiaries use and the judgments that the Company and Subsidiaries make in applying the Company and Subsidiaries' accounting policies can have a significant impact on the Company and Subsidiaries' consolidated financial position and results of operations. The Company's and Subsidiaries' management continuously re-evaluates these estimates, assumptions and judgments based on past experience and other assumptions believed to be reasonable under the circumstances.

The following is a discussion of accounting policies that the Company and Subsidiaries believe involve the most significant estimates, assumptions and judgments used in the preparation of the Company and Subsidiaries' consolidated financial statements. The Company and Subsidiaries' significant accounting policies, estimates, assumptions and judgments, which are important to understand the Company and Subsidiaries' consolidated financial condition and results of operations.

New and amended standards which are effective for the consolidated financial statements beginning on or after January 1<sup>st</sup>, 2025 and early adoption is permitted as follows:



PSAK 221 "Pengaruh Perubahan Kurs Valuta Asing"; PSAK 117 "Kontrak Asuransi"; PSAK 103 "Kombinasi Bisnis"; PSAK 105 "Asek Tidak Lancar yang dikuasai untuk Dijual dan Operasi yang Dihentikan"; PSAK 107 "Instrumen Keuangan: Pengungkapan"; PSAK 115 "Pendapatan dari Kontrak dengan Pelanggan"; PSAK 201 "Penyajian Laporan Keuangan"; PSAK 207 "Laporan Arus Kas"; PSAK 216 "Aset Tetap"; PSAK 219 "Imbalan Kerja"; PSAK 228 "Investasi pada Entitas Asosiasi dan Ventura Bersama". Amandemen-amandemen tersebut sebagai konsekuensi atas berlaku efektifnya PSAK No.117.

Detail PSAK dan Amandemen tercermin dalam Laporan Keuangan Audit Perseroan oleh kantor akuntan publik Hadori Sugiarto Adi & Rekan (HLB) pada Catatan Atas Laporan Keuangan No.44

### Dampak Nilai Mata Uang Asing Bagi Kinerja Perseroan

Grup menyelenggarakan pembukuannya dalam mata uang Rupiah yang merupakan mata uang fungsional Grup.

Transaksi-transaksi dalam mata uang asing dijabarkan ke dalam Rupiah dengan menggunakan kurs yang berlaku pada saat terjadinya transaksi yang bersangkutan. Pada tanggal laporan posisi keuangan, aset dan liabilitas moneter dalam mata uang asing dijabarkan ke dalam mata uang Rupiah masing-masing dengan menggunakan kurs tengah Bank Indonesia pada tanggal tersebut.

Pergerakan yang mungkin terjadi terhadap nilai tukar Rupiah terhadap mata uang Dolar Amerika Serikat, pada tanggal akhir tahun dapat meningkatkan (mengurangi) nilai ekuitas atau laba rugi sebesar nilai yang disajikan pada tabel. Analisis ini dilakukan berdasarkan varians nilai tukar mata uang asing yang dipertimbangkan dapat terjadi pada tanggal laporan posisi keuangan konsolidasian.

### Dividen

Berdasarkan Surat Notaris Sitaresmi Puspawati Subianto, S.H, M.Kn, nomor 177/Not/V/2023 tanggal 25 Mei 2023 perihal Laporan Ringkasan Risalah Rapat Umum Pemegang Saham Tahunan PT Pelayaran Nasional Ekalya Purnamasari Tbk dan Surat Notaris Notaris Sitaresmi Puspawati Subianto, S.H, M.Kn, Nomor 178/Not/V/2023 tanggal 25 Mei 2023 perihal :

PSAK 221 "The Effect of Foreign Exchange Rate Changes"; PSAK 117 "Insurance Contracts"; PSAK 103 "Business Combinations"; PSAK 105 "Non-Current Assets Held for Sale and Discontinued Operations"; PSAK 107 "Financial Instruments: Disclosures"; PSAK 115 "Revenue from Contracts with Customers"; PSAK 201 "Presentation of Financial Statements"; PSAK 207 "Cash Flow Statements"; PSAK 216 "Fixed Assets"; PSAK 219 "Employee Benefits"; PSAK 228 "Investments in Associates and Joint Ventures." These amendments are a consequence of the effective implementation of PSAK No. 117.

Details of PSAK and Amendments are reflected in the Company's Audited Financial Statements by public accounting firm Hadori Sugiarto Adi & Partners (HLB) in Notes to Financial Statement No.44.

### Impact of Foreign Currency Value on the Company's Performance

The Group maintains its books in Rupiah which is the functional currency of the Group.

Transactions denominated in foreign currencies are translated into Rupiah at the exchange rate prevailing at the time of the transaction. At the statement of financial position date, monetary assets and liabilities denominated in foreign currencies are translated into Rupiah at the Bank of Indonesia's middle rate on that date.

Possible movements in the exchange rate of the Rupiah against the US Dollar, at the year-end date, could increase (decrease) the value of equity or profit or loss by the amounts shown in the table. This analysis is based on foreign exchange rate variances that are considered likely to occur at the date of the consolidated statement of financial position.

### Dividends

Based on Notarial Letter of Sitaresmi Puspawati Subianto, S.H, M.Kn, number 177/Not/V/2023 dated May 25<sup>th</sup>, 2023 regarding Summary Report of the Minutes of the Annual General Meeting of Shareholders of PT Pelayaran Nasional Ekalya Purnamasari Tbk and Notarial Letter of Sitaresmi Puspawati Subianto, S.H, M.Kn, Number 178/Not/V/2023 dated May 25<sup>th</sup>, 2023 regarding :



# Analisis dan Pembahasan Manajemen

Management Discussion and Analysis

Laporan Ringkasan Risalah Rapat Umum Pemegang Saham Luar Biasa PT Pelayaran Nasional Ekalya Purnamasari Tbk, seluruh pemegang saham telah memutuskan untuk menyetujui pembagian dividen sebesar Rp30.837.188.467 atau Rp4.18 per saham.

Summary Report of the Minutes of the Extraordinary General Meeting of Shareholders of PT Pelayaran Nasional Ekalya Purnamasari Tbk, all shareholders of have decided to approve the dividend distribution of Rp30,837,188,467 or Rp4.18 per share.

## Prospek usaha dari Emiten atau Perusahaan Publik

*Business prospects of the Issuer or Public Company*

Potensi minyak dan gas bumi (migas) offshore Indonesia sangat prospek untuk dikembangkan, utamanya di wilayah Indonesia bagian timur. Pada tahun 2030, pemerintah telah menetapkan target produksi minyak sebesar 1 juta barel minyak per hari (BOPD) dan gas hingga 12 miliar standar kaki kubik per hari (BSCFD).

Indonesia's offshore oil and gas potential is highly prospective for development, especially in eastern Indonesia. By 2030, the government has set an oil production target of 1 million barrels of oil per day (BOPD) and gas up to 12 billion standard cubic feet per day (BSCFD).

Indonesia masih memiliki potensi terpendam hulu migas terutama lapangan offshore (lepas pantai). Berdasarkan Peta Cekungan Sedimen Indonesia Kementerian ESDM (2009) dari total 128 cekungan, masih terdapat 58% atau 74 cekungan sedimen yang belum dieksplorasi dan sebagian besar berada di kawasan timur Indonesia.

Indonesia still has hidden potential for upstream oil and gas, especially offshore fields. Based on the Indonesian Sedimentary Basin Map of the Ministry of Energy and Mineral Resources (2009) out of a total of 128 basins, there are still 58% or 74 sedimentary basins that have not been explored and most of them are located in eastern Indonesia.

Optimisme tersebut juga tidak terlepas dari besarnya potensi cadangan minyak bumi nasional sebesar 4,17 miliar barel dengan cadangan terbukti (*proven*) sebanyak 2,44 miliar barel. Sementara data cadangan yang belum terbukti sebesar 2,44 miliar barel. Sedangkan untuk cadangan gas bumi mencapai 62,4 triliun kaki kubik (*cubic feet*) dengan cadangan terbukti 43,6 triliun kaki kubik (*cubic feet*).

This optimism is also inseparable from the amount of potential national oil reserves of 4.17 billion barrels with proven reserves of 2.44 billion barrels. While unproven reserve data amounted to 2.44 billion barrels. Meanwhile, natural gas reserves reached 62.4 trillion cubic feet with proven reserves of 43.6 trillion cubic feet.

Dengan potensi cadangan cekungan sedimen yang belum di ekspor, Perseroan masih optimis dan yakin dalam bisnisnya di bidang *Offshore* akan memberikan kontribusi besar dalam *revenue*-nya sebagai *core business* diluar diversifikasi bisnis yang telah dijalankan melalui anak dan entitas afiliasi.

With the potential reserves of sedimentary basins that have not been exported, the Company is still optimistic and confident that its business in the Offshore sector will make a major contribution to its revenues as a core business outside the business diversification that has been carried out through subsidiaries and affiliated entities.

Selain itu, menurut data dari *Research & Market*, pertumbuhan pasar *Offshore Support Vessels* (OSV) mencapai sekitar USD 17,80 miliar pada tahun 2023. Didukung oleh meningkatnya aktivitas eksplorasi minyak dan gas lepas pantai, ekspansi sektor energi angin lepas pantai, serta kemajuan teknologi dalam desain kapal, pasar OSV diproyeksikan mengalami pertumbuhan yang stabil. Dengan tingkat pertumbuhan tahunan gabungan (CAGR) sebesar 6,8% dalam periode 2024–2032, nilai pasar ini diperkirakan akan mencapai sekitar USD 32,20 miliar pada tahun 2032. Badan Informasi Energi Amerika Serikat (EIA) melaporkan bahwa produksi minyak global diperkirakan mencapai 102,6 juta barel per hari (bph) pada tahun 2024. Produksi minyak mentah di Amerika Serikat mencapai rekor tertinggi sepanjang masa sebesar 13,491 juta bph pada Desember 2024.

Moreover, according to data from *Research & Markets*, the growth of the *Offshore Support Vessels* (OSV) market will reach approximately USD 17.80 billion by 2023. Backed by increasing offshore oil and gas exploration activities, expansion of the offshore wind energy sector, and technological advancements in vessel design, the OSV market is projected to experience steady growth. With a compound annual growth rate (CAGR) of 6.8% in the period 2024-2032, the value of this market is expected to reach approximately USD 32.20 billion by 2032. The United States Energy Information Administration (EIA) reports that global oil production is expected to reach 102.6 million barrels per day (bpd) in 2024. Crude oil production in the United States reached an all-time high of 13.491 million bpd in December 2024.



Melihat peluang bisnis yang sangat luas, Perseroan optimis bahwa usahanya akan terus tumbuh dan berkembang secara berkelanjutan. Dengan strategi yang tepat, inovasi dalam layanan, serta pemanfaatan peluang pasar yang potensial, Perseroan yakin dapat meningkatkan daya saing dan memperkuat posisinya di industri. Pertumbuhan yang berkelanjutan ini diharapkan tidak hanya memperluas jangkauan bisnis, tetapi juga memberikan nilai tambah yang optimal bagi para investor melalui peningkatan profitabilitas dan return yang menjanjikan.

Seeing the vast business opportunities, the Company is optimistic that its business will continue to grow and develop sustainably. With the right strategy, innovation in services, and utilization of potential market opportunities, the Company believes it can improve its competitiveness and strengthen its position in the industry. This sustainable growth is expected to not only expand the reach of the business, but also provide optimal added value for investors through increased profitability and promising returns.

### Perbandingan antara target/proyeksi pada awal tahun buku dengan hasil yang dicapai (realisasi)

*Comparison between targets/projections at the beginning of the financial year and the results achieved (realization)*

Pada tahun 2024, Perseroan berhasil melampaui target yang telah ditetapkan dalam Rencana Kerja dan Anggaran Perusahaan (RKAP). Pendapatan yang ditargetkan sebesar Rp1,16 triliun terealisasi menjadi Rp1,20 triliun, atau mencapai 104% dari target yang direncanakan.

In 2024, the Company successfully exceeded the targets set in the Corporate Work Plan and Budget (RKAP). Revenue, which was initially targeted at IDR 1,16 trillion, was realized at IDR 1,20 trillion, achieving 104% of the planned target.

Selain itu, Laba Bersih Tahun Berjalan juga menunjukkan kinerja yang sangat baik, dengan realisasi sebesar Rp263,98 miliar, atau 130% dari target yang ditetapkan sebesar Rp202,94 miliar.

Additionally, Net Profit for the Year demonstrated strong performance, with actual realization reaching IDR 263,98 billion, or 130% of the initial target of IDR 202,94 billion.

### Target/proyeksi yang ingin dicapai Emiten atau Perusahaan Publik untuk 1 (satu) tahun mendatang

*Targets/projections to be achieved by the Issuer or Public Company for 1 (one) year coming year,*

Untuk tahun 2025, Perseroan menargetkan pendapatan sebesar Rp1,38 triliun dan laba bersih tahun berjalan sebesar Rp333,63 miliar, dengan tetap mempertahankan kebijakan dividen dalam kisaran 20%-30%.

For 2025, the Company has set a revenue target of IDR 1,38 trillion and a net profit for the year target of IDR 333,63 million, while maintaining the dividend policy within the 20%-30% range.

Dalam hal kebijakan dividen, Perseroan menerapkan kebijakan pembagian dividen sebesar 30% dari laba bersih, yang sepenuhnya sesuai dengan kebijakan yang telah ditetapkan dalam kisaran 20%-30%, sehingga tingkat pemenuhannya mencapai 100%. Hal ini menghasilkan dividen per saham sebesar 10,21.

Regarding the dividend policy, the Company implemented a dividend payout of 30% of net profit, fully aligning with the predetermined policy range of 20%-30%, achieving 100% compliance. This resulted in a dividend per share of 10,21.

Dengan capaian yang telah diraih pada tahun 2024 dan target yang ambisius di tahun 2025, Perseroan optimis dapat terus meningkatkan kinerja keuangan serta memberikan nilai tambah bagi para pemegang saham dan pemangku kepentingan lainnya

With the achievements recorded in 2024 and ambitious targets for 2025, the Company remains optimistic about further enhancing its financial performance and delivering added value to shareholders and other stakeholders.



## Analisis dan Pembahasan Manajemen

Management Discussion and Analysis

Target RKAP 2024		Realisasi 2024		Target RKAP 2025
		Nominal	Pemenuhan (%)	
Pendapatan	1.163.604	1.205.219	104%	1.386.002
Laba Bersih Tahun Berjalan	202.940	263.981	130%	333.638
Kebijakan Dividen	20%-30%	30%	100%	20%-30%
Dividen per share	-	10,21	-	-

Prospek kinerja Perseroan di sektor offshore menunjukkan potensi yang sangat menjanjikan, seiring dengan kebijakan Kementerian Energi dan Sumber Daya Mineral (ESDM) yang bertujuan mengoptimalkan peningkatan produksi minyak nasional. Langkah ini diperkirakan akan mendorong permintaan terhadap kapal Offshore Support Vessel (OSV), menciptakan peluang bagi Perseroan untuk memperluas jangkauan dan kapasitas operasionalnya.

Untuk mengakomodasi permintaan yang terus meningkat, Perseroan berencana menambah armada dengan mengalokasikan pengadaan lima kapal jenis Tug dan Barge, satu kapal jenis Mother Vessel, serta beberapa Crewboat dan Platform Supply Vessel yang akan mendukung operasional Perseroan, anak perusahaan, serta afiliasinya, Kazo Marine. Selain itu, Perseroan akan berfokus pada digitalisasi operasional guna meningkatkan efisiensi serta memperluas jangkauan pasar baik di tingkat domestik maupun internasional. Komitmen terhadap peningkatan efisiensi, keberlanjutan, dan kualitas layanan tetap menjadi prioritas utama dalam strategi bisnis ke depan.

Dalam roadmap 2025-2030, Perseroan menargetkan ekspansi bisnis ke kawasan Asia Pasifik, serta mempertimbangkan untuk merambah ke Timur Tengah guna memperkuat posisinya sebagai kebanggaan Indonesia di industri offshore. Di kawasan Asia Tenggara, Perseroan berencana memperluas operasionalnya ke Brunei Darussalam dan Myanmar, di mana saat ini Perseroan telah memiliki entitas anak, afiliasi, serta kontrak kerja di Sabah dan Sarawak. Dengan strategi ekspansi ini, Perseroan optimis dapat terus tumbuh dan berkontribusi dalam industri pelayaran offshore secara global.

The Company's performance prospects in the offshore sector show highly promising potential, in line with the policy of the Ministry of Energy and Mineral Resources (ESDM) aimed at optimizing the increase in national oil production. This initiative is expected to drive demand for Offshore Support Vessels (OSVs), creating opportunities for the Company to expand its reach and operational capacity.

To accommodate the growing demand, the Company plans to expand its fleet by allocating the procurement of five Tug and Barge vessels, one Mother Vessel, as well as several Crewboats and Platform Supply Vessels to support the operations of the Company, its subsidiaries, and its affiliate, Kazo Marine. Additionally, the Company will focus on operational digitalization to enhance efficiency and expand its market reach both domestically and internationally. A commitment to improving efficiency, sustainability, and service quality remains a top priority in its future business strategy.

As part of its 2025-2030 roadmap, the Company aims to expand its business into the Asia-Pacific region and is also considering entry into the Middle East to strengthen its position as a symbol of Indonesia's pride in the offshore industry. In Southeast Asia, the Company plans to expand operations to Brunei Darussalam and Myanmar, where it already has subsidiaries, affiliates, and contracts in Sabah and Sarawak. With this expansion strategy, the Company is optimistic about its continued growth and contribution to the global offshore shipping industry.



## Uraian mengenai dividen selama 2 (dua) tahun buku terakhir,

### Description of dividends for the last 2 (two) financial years,

#### Kebijakan Dividen

Sejak menjadi perusahaan Terbuka hingga saat ini, Sebagaimana komitmen Perseroan yang tercantum pada Prospektus pada saat Penawaran Perdana Saham yaitu maksimal sebesar 20% (dua puluh persen) dari Laba Bersih, Perseroan secara konsisten mendistribusikan kepada pemegang saham dividen tunai dari laba bersih setelah pajak. Kebijakan dividen yang dibagikan mempertimbangkan kondisi keuangan, profitabilitas dan kebutuhan kas untuk menunjang kegiatan operasional dan investasi.

Dividen dapat dibagikan jika terdapat kelebihan kas dari kegiatan operasional setelah dilakukan penyisihan sejumlah dana cadangan.

Manajemen Perseroan mengajukan usulan rencana jumlah dividen yang akan dibagikan dengan pengawasan dari Dewan Komisaris untuk selanjutnya mendapatkan persetujuan RUPS Tahunan.

Namun jika diperlukan, Perseroan dari waktu ke waktu dapat memutuskan untuk tidak membagikan Dividen kepada para pemegang saham, apabila menurut pertimbangannya Perseroan membutuhkan dana tersebut untuk ekspansi bisnis, pemenuhan ketentuan persyaratan kecukupan modal, atau untuk akuisisi.

#### Tanggal Pembayaran Dividen

27 Juni 2023

14 Juni 2024

#### Jumlah Dividen Per Saham

##### Tahun Buku 2022

Perseroan menetapkan besarnya dividen sebesar Rp30.992.200.000,- (tiga puluh miliar sembilan ratus sembilan puluh dua juta dua ratus rupiah) atau Rp4,18 per saham.

##### Tahun Buku 2023

Perseroan menetapkan besarnya dividen sebesar Rp 6,30 per saham dengan total maksimal sebesar Rp46.695.600.000 (empat puluh enam miliar enam ratus sembilan puluh lima juta enam ratus ribu rupiah).

#### Dividend Policy

Since becoming a public company until now, as the Company's commitment stated in the Prospectus at the time of the Initial Public Offering, which is a maximum of 20% (twenty percent) of Net Income, the Company has consistently distributed cash dividends to shareholders from net income after tax. The dividend policy considers the Company's financial condition, profitability and cash requirements to support operational and investment activities.

Dividends can be distributed if there is excess cash from operating activities after setting aside a certain amount of reserve funds.

The Company's management proposes a plan for the amount of dividends to be distributed with the supervision of the Board of Commissioners for approval by the Annual GMS.

However, if necessary, the Company may from time to time decide not to distribute Dividends to shareholders, if in its judgment the Company needs the funds for business expansion, fulfillment of capital adequacy requirements, or for acquisitions.

#### Dividend Payment Date

June 27<sup>th</sup>, 2023

June 14<sup>th</sup>, 2024

#### Total Dividends Per Share

##### Financial Year 2022

The Company set the amount of dividends at Rp 30,992,200,000, - (thirty billion nine hundred ninety-two million two hundred rupiah) or Rp4.18 per share.

##### Financial Year 2023

The Company set the dividend amount at Rp6,30 per share with a maximum total of Rp 46,695,600,000 (forty-six billion six hundred ninety-five million six hundred thousand rupiah).



## Analisis dan Pembahasan Manajemen

### Management Discussion and Analysis

#### Jumlah Dividen Per Tahun

##### Pembayaran Dividen Tahun Buku 2022

Sesuai keputusan RUPS Tahunan yang diselenggarakan pada tanggal 25 Mei 2023, Perseroan telah melakukan pembagian dividen untuk Tahun Buku 2022. Dari laba bersih Perseroan Tahun Buku 2022 sebesar Rp 103.074.000.000,- (seratus tiga miliar tujuh puluh empat juta Rupiah), Perseroan menetapkan besarnya dividen sebesar Rp30.992.200.000,- (tiga puluh miliar sembilan ratus sembilan puluh dua juta dua ratus rupiah) atau Rp4,18 per saham.

##### Pembayaran Dividen Tahun Buku 2023

Sesuai keputusan RUPS Tahunan yang diselenggarakan pada tanggal 15 Mei 2024, Perseroan telah melakukan pembagian dividen untuk Tahun Buku 2023. Dari laba bersih Perseroan Tahun Buku 2023 sebesar Rp 161.190.100.709,- (seratus enam puluh satu miliar seratus sembilan puluh juta seratus ribu tujuh ratus sembilan Rupiah), Perseroan menetapkan besarnya dividen sebesar Rp6,30 per saham dengan total maksimal sebesar Rp46.695.600.000 (empat puluh enam miliar enam ratus sembilan puluh lima juta enam ratus ribu rupiah).

#### Dividend Amount Per Year

##### Dividend Payment for Financial Year 2022

In accordance with the resolution of the Annual General Meeting of Shareholders held on May 25<sup>th</sup>, 2023, the Company has declared dividends for the Financial Year 2022. From the Company's net profit for Financial Year 2022 amounting to Rp 103,074,000,000,- (one hundred and three billion seventy-four million Rupiah), the Company determined the amount of dividends of Rp 30,992,200,000,- (thirty billion nine hundred ninety-two million two hundred Rupiah) or Rp4,18 per share.

##### Dividend Payment for Financial Year 2023

In accordance with the resolution of the Annual General Meeting of Shareholders held on May 15<sup>th</sup>, 2024, the Company has declared dividends for the Financial Year 2023. From the Company's net profit for Fiscal Year 2023 amounting to Rp 161,190,100,709 (one hundred sixty one billion one hundred ninety million one hundred thousand seven hundred nine Rupiah), the Company determines the amount of dividends of Rp6.30 per share with a maximum total of Rp46,695,600,000 (forty six billion six hundred ninety five million six hundred thousand Rupiah).

#### Realisasi Penggunaan Dana Hasil Penawaran Umum

##### Realization of Use of Proceeds from Public Offering

##### Dalam Hal Selama Tahun Buku

Adapun realisasi penggunaan dana dengan sampai dengan 31 Desember 2024 adalah sebagai berikut:

1. Realisasi Penggunaan Dana IPO per Juni 2023 sebesar Rp68,98 milliliar
2. Pengadaan Kapal Perseroan, anak dan/atau entitas afliasinya terealisasi sebesar Rp71,60 Milliar untuk pengadaan unit Kapal Kazo Cekap yang saat ini telah on hire di wilayah perairan Malaysia.
3. Pembangunan Kantor Perseroan yang sudah dimulai sejak tahun 2022, dimana pada tahun 2024 menggunakan dana IPO sebesar Rp13,19 Milliar.

##### In Case During the Financial Year

The actual use of funds up to 31<sup>st</sup> December 2024 is as follows:

1. Realization of Use of IPO Funds as of June 2023 amounting to Rp68.98 milliliar
2. Ship Procurement The Company, its subsidiaries and/or affiliated entities realized Rp71,60 billion for the procurement of Kazo Cekap Ship units which are currently on hire in Malaysian waters.
3. The construction of the Company's Office which has started since 2022, which in 2024 used IPO funds amounting to Rp13,19 billion.



4. Ekspansi, Investasi & Pengembangan Perseroan termasuk akan tetapi tidak terbatas pada pembentukan Perseroan Terbatas, penyertaan modal Perusahaan Baru, modal pada anak, entitas, kerjasama operasi, joint venture yang akan dilakukan kedepannya telah terealisasi sebesar Rp65,96 Miliar dialokasikan untuk penambahan modal 2 entitas anak Perseroan yaitu Kazo Marine (M) Sdn Bhd dan PT Samudra Luas Sejahtera Abadi.

4. Expansion, Investment & Development of the Company including but not limited to the establishment of a Limited Liability Company, capital participation in a New Company, capital in subsidiaries, entities, operating cooperation, joint ventures that will be carried out in the future has been realized in the amount of Rp 65.96 billion allocated for additional capital of 2 subsidiaries of the Company namely Kazo Marine (M) Sdn Bhd and PT Samudra Luas Sejahtera Abadi.

Sehingga saat ini dana hasil penawaran umum telah terealisasi sebesar 100%.

To date, 100% of the proceeds from the public offering have been realized.

### **Dalam Hal Terdapat Perubahan Penggunaan Dana sebagaimana dalam Peraturan OJK**

### **In the event that there is a change in the use of funds as in the OJK Regulation**

Sebagaimana dalam Keputusan Rapat Umum Pemegang Saham Luar Biasa (RUPSLB) pada tanggal 25 Mei 2023 tentang Persetujuan Perubahan Penggunaan Dana IPO, bahwa alokasi dari penggunaan dana hasil penawaran umum sebagai berikut :

As in the Resolution of the Extraordinary General Meeting Steakholder (EGMS) on May 25<sup>th</sup>, 2023 concerning Approval of the Change in the Use of IPO Proceeds, the allocation of the use of proceeds from the public offering is as follows:

1. Sekitar 47,50 % untuk Pengadaan Kapal Perseroan, anak dan/atau entitas afliasinya
2. Sekitar 8,75% untuk Pembangunan Gedung Kantor
3. Sekitar 43,76% untuk Ekspansi, Investasi & Pengembangan Perseroan termasuk akan tetapi tidak terbatas pada pembentukan Perseroan Terbatas, penyertaan modal Perusahaan Baru, modal pada anak, entitas, kerjasama operasi, joint venture yang akan dilakukan kedepannya.

1. Approximately 47.50 % for Ship Procurement of the Company, its subsidiaries and/or affiliated entities
2. About 8.75% for Office Building Construction
3. Approximately 43.76% for Expansion, Investment & Development of the Company including but not limited to the establishment of a Limited Liability Company, capital participation in New Companies, capital in subsidiaries, entities, operating cooperation, joint ventures that will be carried out in the future.



## Analisis dan Pembahasan Manajemen

*Management Discussion and Analysis*

### Informasi material mengenai investasi, ekspansi, divestasi, penggabungan/peleburan usaha, akuisisi, restrukturisasi utang/modal, transaksi material, transaksi afiliasi, dan transaksi benturan kepentingan

*Material information regarding investment, expansion, divestment, merger/consolidation, acquisition, debt/capital restructuring, material transactions, affiliated transactions, and conflict of interest transactions*

1. Penjualan 1 (satu) unit Kapal milik Perseroan kepada NKA Energy Ventures Sdn Bhd ("NKA")

Pada tanggal 31 Maret 2024, Perseroan telah menjual 1 (satu) unit Kapal kepada NKA dengan nilai transaksi sebesar Rp91.000.000.000,- . NKA merupakan perusahaan dengan kepemilikan tidak langsung dan afiliasi Perseroan.

Perseroan memastikan dalam setiap transaksi yang dilakukan tidak memiliki tujuan yang berpotensi melanggar ketentuan yang berlaku, termasuk tidak menimbulkan benturan kepentingan bagi Perseroan maupun Pemegang Saham mayoritas ataupun minoritas.

Seluruh transaksi Perseroan telah memenuhi Peraturan Otoritas Jasa Keuangan No.17/POJK.04/2020 tentang Transaksi Material dan Perubahan Kegiatan Usaha dan Peraturan Otoritas Jasa Keuangan No. 42/POJK.04/2020 tentang Transaksi Afiliasi dan Transaksi Benturan Kepentingan.

Atas Transaksi Afiliasi tersebut Direksi telah mendapatkan surat Persetujuan dari Dewan Komisaris berdasarkan Surat Persetujuan Dewan Komisaris nomor 009/COR-SPS/XI/2023 tanggal 01 November 2023, Surat Pernyataan Direksi nomor 005/SPAN-DIR/IV/2024 tanggal 01 April 2024 dan Surat Pernyataan Dewan Komisaris nomor 006/SPANDIR/IV/2024 tanggal 01 April 2024

1. Sale of 1 (one) vessel owned by the Company to NKA Energy Ventures Sdn Bhd ("NKA")

On March 31<sup>st</sup>, 2024, the Company has sold 1 (one) unit of Ship to NKA with a transaction value of Rp91,000,000,000,- . NKA is a company with indirect ownership and an affiliate of the Company.

The Company ensures that every transaction carried out does not have objectives that have the potential to violate applicable regulations, including not causing conflicts of interest for the Company or majority or minority shareholders.

All transactions of the Company have complied with the Financial Services Authority Regulation No.17/POJK.04/2020 regarding Material Transactions and Changes in Business Activities and Financial Services Authority Regulation No. 42/POJK.04/2020 regarding Affiliated Transactions and Conflict of Interest Transactions.

For the Affiliated Transaction, the Board of Directors has obtained approval from the Board of Commissioners based on the Board of Commissioners Approval Letter number 009/COR-SPS/XI/2023 dated November 01<sup>st</sup>, 2023, Board of Directors Statement Letter number 005/SPAN-DIR/IV/2024 dated April 01, 2024 and Board of Commissioners Statement Letter number 006/SPANDIR/IV/2024 dated April 01<sup>st</sup>, 2024.



## 2. Pengalihan Kepemilikan saham Perseroan atas saham pada ENA kepada entitas anak SLSA

Pada tanggal 19 Juni 2024 Perseroan melakukan Pengalihan 21,996 lembar saham ENA dari Perseroan ke SLSA dengan Nilai Transaksi Rp21.996.000.000,-. Sifat hubungan afiliasi dari pihak-pihak yang melakukan Transaksi Afiliasi adalah adanya hubungan afiliasi dengan detail sebagai berikut:

- SLSA merupakan entitas anak yang terkonsolidasi dari Perseroan dengan porsi kepemilikan saham Perseroan kepada SLSA adalah sebesar 52%.
- ENA merupakan entitas anak yang terkonsolidasi oleh Perseroan dimana porsi kepemilikan saham Perseroan kepada ENA sebelum transaksi sebesar 55% dan setelah transaksi sebesar 0,01%.

Sebagaimana diungkap pada Laporan Pendapat Kewajaran Nomor 0008/2.0116 06/BS/05/0511/1/VI/2024 tanggal 03 Juni 2024 berdasarkan pada ruang lingkup pekerjaan, asumsi-asumsi, data dan informasi yang diperoleh dan digunakan, penelaahan atas dampak keuangan Transaksi sebagaimana diungkap dalam Laporan Pendapat Kewajaran, KJPP GEAR berpendapat bahwa Transaksi yang akan dilaksanakan, ditinjau dari segi ekonomis adalah wajar bagi Perseroan

Atas Transaksi Material dan Transaksi Afiliasi tersebut Perseroan telah melakukan pemenuhan sebagaimana diatur baik pada Anggaran Dasar, POJK maupun ketentuan perundang-undangan yaitu sebagai berikut:

1. Telah mendapatkan Persetujuan dari Dewan Komisaris berdasarkan Surat Persetujuan dari Dewan Komisaris berdasarkan Surat Persetujuan Dewan Komisaris nomor 002/COR-SPS/V/2023 tanggal 15 Mei 2024

## 2. Transfer of the Company's share ownership of shares in ENA to subsidiary SLSA

On June 19<sup>th</sup>, 2024, the Company transferred 21,996 shares of ENA from the Company to SLSA with a Transaction Value of Rp21,996,000,000. The nature of the affiliated relationship of the parties to the Affiliated Transaction is the existence of an affiliated relationship with the following details:

- SLSA is a consolidated subsidiary of the Company with the Company's share ownership in SLSA amounting to 52%.
- ENA is a consolidated subsidiary of the Company where the portion of the Company's share ownership in ENA before the transaction amounted to 55% and after the transaction amounted to 0.01%.

As disclosed in Fairness Opinion Report Number 0008/2.0116 06/BS/05/0511/1/VI/2024 dated June 03<sup>rd</sup>, 2024 based on the scope of work, assumptions, data and information obtained and used, review of the financial impact of the Transaction as disclosed in the Fairness Opinion Report, KJPP GEAR is of the opinion that the Transaction to be implemented, from an economic point of view is fair to the Company.

For Material Transactions and Affiliated Transactions, the Company has complied as stipulated in the Articles of Association, POJK and statutory provisions, as follows:

1. Has been approved by the Board of Commissioners based on the Approval Letter of the Board of Commissioners based on the Approval Letter of the Board of Commissioners number 002/COR-SPS/V/2023 dated May 15<sup>th</sup>, 2024.



## Analisis dan Pembahasan Manajemen

### *Management Discussion and Analysis*

2. Telah mendapat Persetujuan Rapat Umum Pemegang Saham Luar Biasa yang telah dituangkan dalam Berita Acara Rapat Umm Pemegang Saham Luar Biasa Nomor 29 tanggal 15 Mei 2024 dibuat dihadapan Sitaresmi Puspadewi Subianto, SH.,M.Kn. Notaris di Surabaya.

3. ENA melakukan Pengumuman Koran atas pengambilalihan saham pada tanggal 03 Juni 2024.

Pada tahun 2024, tidak terdapat aturan baru yang diterbitkan oleh regulator yang memiliki dampak terhadap Perusahaan.

Di tahun 2024, tidak terdapat perubahan kebijakan akuntansi yang diterapkan Perseroan dalam Laporan Keuangan, sehingga informasi tersebut tidak dapat disajikan dalam laporan ini.

2. Approval of the Extraordinary General Meeting of Shareholders as stated in the Minutes of Extraordinary General Meeting of Shareholders No. 29 dated May 15<sup>th</sup>, 2024 made before Sitaresmi Puspadewi Subianto, SH, M.Kn. Notary in Surabaya.

3. ENA made a Newspaper Announcement of the share acquisition on June 03<sup>rd</sup>, 2024

In 2024, there were no new rules issued by regulators that have an impact on the Company.

In 2024, there were no changes in accounting policies applied by the Company in the Financial Statements, so that information cannot be presented in this report.



KCT-3001UT

KCT-3001

LIFEBUOY WITH LIGHT  
PLEASE DO NOT USE FOR OTHER PURPOSES

A solid blue square graphic located to the left of the main title.

# TATA KELOLA PERUSAHAAN

*Corporate Governance*





## Tata Kelola Perusahaan

Corporate Governance

Perseroan berkomitmen penuh untuk menerapkan prinsip-prinsip *Good Corporate Governance* (GCG) dalam setiap aspek operasional. Perseroan memastikan transparansi, akuntabilitas, tanggung jawab, independensi, dan keadilan menjadi pedoman utama dalam menjalankan aktivitas bisnis, termasuk di lingkungan kerja yang kompleks dan berisiko tinggi. Dengan mengintegrasikan GCG, Perseroan berupaya meningkatkan kepercayaan pemangku kepentingan, menjaga keselamatan kerja, dan memastikan keberlanjutan operasional demi mendukung pertumbuhan industri offshore yang bertanggung jawab.

### DASAR KEBIJAKAN TATA KELOLA PERUSAHAAN

Landasan penerapan GCG Perseroan berpedoman pada ketentuan dan peraturan perundang-undangan, sebagai berikut:

1. Undang-Undang Republik Indonesia terkait Pasar Modal dan Perseroan Terbatas;
2. Peraturan Otoritas Jasa Keuangan (POJK) dan Surat Edaran OJK (SEOJK) khususnya mengenai Tata Kelola, Laporan Tahunan, serta berbagai POJK dan SEOJK yang terkait dengan penerapan Tata Kelola;
3. Pedoman Umum Governansi Korporat Indonesia (PUGKI) 2021 yang diterbitkan oleh Komite Nasional Kebijakan Governansi (KNKG);
4. Anggaran Dasar Perusahaan berikut perubahannya dan Keputusan Rapat Umum Pemegang Saham (RUPS);
5. Pedoman Tata Kelola Perusahaan yang dimiliki oleh Perseroan

The Company is fully committed to implementing the principles of Good Corporate Governance (GCG) in every aspect of its operations. The Company ensures that transparency, accountability, responsibility, independence, and fairness become the main guidelines in carrying out business activities, including in complex and high-risk work environments. By integrating GCG, the Company strives to increase stakeholder trust, maintain work safety, and ensure operational sustainability to support the responsible growth of the offshore industry.

### BASIS OF GOVERNANCE POLICY

The foundation of the Company's GCG implementation is guided by the provisions and laws and regulations, as follows:

1. Laws of the Republic of Indonesia related to Capital Markets and Limited Liability Companies;
2. Financial Services Authority Regulations (POJK) and OJK Circular Letters (SEOJK) specifically regarding Governance, Annual Reports, as well as various POJK and SEOJK related to the implementation of Governance;
3. General Guidelines for Indonesian Corporate Governance (PUGKI) 2021 published by the National Committee on Governance Policy (KNKG);
4. The Company's Articles of Association and its amendments and the Resolution of the General Meeting of Shareholders (GMS);
5. Corporate Governance Guidelines owned by the Company



## **FOKUS PENERAPAN TATA KELOLA**

Perseroan secara rutin mengadakan sosialisasi Good Corporate Governance (GCG) dan Code of Conduct kepada seluruh karyawan sebagai bagian dari komitmen untuk menciptakan budaya kerja yang profesional, transparan, dan berintegritas. Melalui kegiatan ini, Perseroan memastikan bahwa setiap individu di perusahaan memahami, menerapkan, dan menjalankan nilai-nilai GCG serta pedoman perilaku yang telah ditetapkan. Sosialisasi rutin ini juga bertujuan untuk meningkatkan kesadaran karyawan akan tanggung jawab etis dan kepatuhan terhadap regulasi, sehingga dapat mencegah potensi pelanggaran dan menjaga kepercayaan pemangku kepentingan terhadap perusahaan.

## **Rapat Umum Pemegang Saham** *General Meeting of Shareholders*

Rapat Umum Pemegang Saham (RUPS) merupakan organ tertinggi di Perseroan yang memiliki wewenang yang tidak diberikan kepada Dewan Komisaris atau Direksi, dalam batas yang ditentukan dalam Undang-Undang tentang Perseroan Terbatas dan/atau Anggaran Dasar Perseroan.

RUPS terdiri dari RUPS Tahunan (RUPST) dan RUPS Luar Biasa (RUPSLB). RUPS Tahunan diselenggarakan dalam jangka waktu paling lambat 6 (enam) bulan setelah tahun buku berakhir. Sedangkan RUPS Luar Biasa dapat diselenggarakan pada setiap waktu berdasarkan kebutuhan untuk kepentingan Perseroan.

## **STRUKTUR GOVERNANSI PERSEROAN**

Perseroan menerapkan struktur governansi korporat berdasarkan PUGKI 2021 dan Undang-Undang Republik Indonesia No.40 tahun 2007 tentang Perseroan Terbatas yang terdiri dari RUPS, Dewan Komisaris dan Direksi beserta beberapa fungsi jabatan khusus yang membantu Dewan Komisaris dan Direksi dalam menjalankan tugas dan fungsi masing-masing di Perseroan yang dijabarkan dalam bagan sebagai berikut:

## **FOCUS OF GOVERNANCE IMPLEMENTATION**

The Company regularly socializes Good Corporate Governance (GCG) and Code of Conduct to all employees as part of its commitment to create a professional, transparent and integrity work culture. Through this activity, the Company ensures that every individual in the company understands, implements, and carries out GCG values and the established code of conduct. This routine socialization also aims to increase employee awareness of ethical responsibilities and compliance with regulations, so as to prevent potential violations and maintain stakeholder confidence in the company.

The General Meeting of Shareholders (GMS) is the highest organ in the Company that has authority not granted to the Board of Commissioners or the Board of Directors, within the limits set forth in the Law on Limited Liability Companies and/or the Company's Articles of Association.

GMS consists of Annual GMS (AGMS) and Extraordinary GMS (EGMS). The Annual GMS is held no later than 6 (six) months after the financial year ends. While the Extraordinary GMS can be held at any time based on the need for the interests of the Company.

## **THE COMPANY'S GOVERNANCE STRUCTURE**

The Company implements a corporate governance structure based on PUGKI 2021 and the Law of the Republic of Indonesia No.40 of 2007 concerning Limited Liability Companies which consists of the GMS, the Board of Commissioners and the Board of Directors along with several special functions that assist the Board of Commissioners and Directors in carrying out their respective duties and functions in the Company which are described in the following chart:

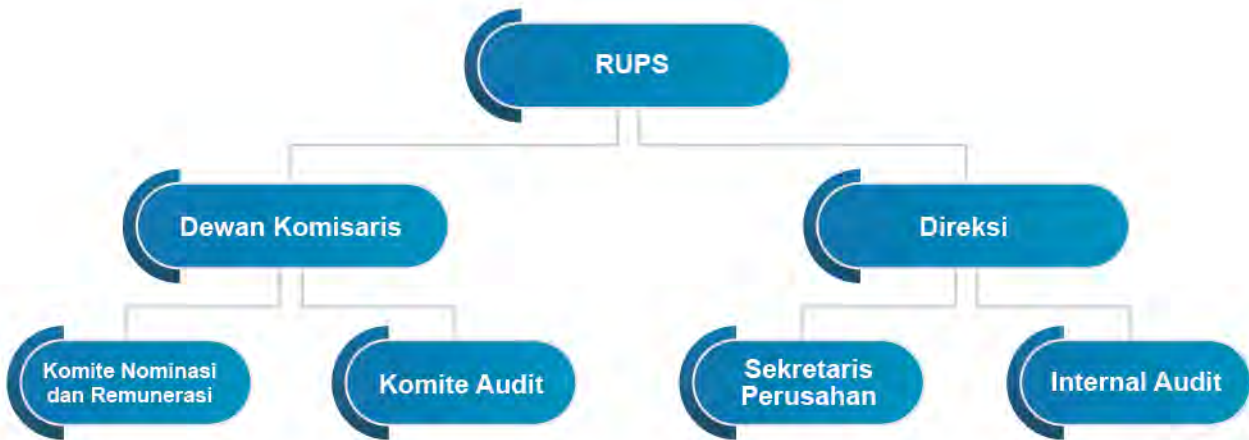

**Keputusan Dan Realisasi Hasil RUPST dan Luar Biasa 2024**

Perseroan melaksanakan RUPS Tahunan dan Luar Biasa pada tanggal 15 Mei 2024 menghasilkan agenda dan keputusan sebagai berikut:

**Resolution and Realization of the AGM and Extraordinary Meeting Results**

The Company held its Annual and Extraordinary GMS on May 15<sup>th</sup>, 2024 resulting in the following agenda and resolutions:

RUPS Tahunan <i>Annual General Meeting</i>	
Agenda dan Hasil Keputusan Rapat <i>Agenda and Meeting Resolutions</i>	Realisasi <i>Realization</i>
<p><b>Agenda</b> Persetujuan Laporan Tahunan dan Pengesahan Laporan Keuangan untuk tahun buku yang berakhir pada 31 Desember 2023 sekaligus pemberian pembebasan tanggung jawab sepenuhnya (<i>acquit et de charge</i>) kepada Direksi dan Dewan Komisaris Perseroan masing-masing atas tindakan pengurusan dan pengawasan yang telah dijalankan selama tahun buku 2023.</p> <p><b>Hasil Keputusan Rapat</b> Menyetujui Laporan Tahunan untuk tahun buku yang berakhir pada tanggal 31 Desember 2023 dan Mengesahkan Laporan Keuangan Audited untuk tahun buku yang berakhir pada tanggal 31 Desember 2023.</p> <p><b>Agenda</b> <i>Approval of the Annual Report and Ratification of the Financial Statements of the financial year 2023, and to release and discharge of all responsibilities (volledig acquit et de charge) to all Board members for the management and supervision carried out in the financial year 2023.</i></p> <p><b>Meeting Outcome</b> <i>To approve the Annual Report for the financial year ended December 31<sup>st</sup>, 2023 and to ratify the Audited Financial Statements for the financial year ended December 31<sup>st</sup>, 2023.</i></p>	<p>Telah direalisasikan pada tahun 2024.</p> <p><i>Realized in 2024.</i></p>



RUPS Tahunan Annual General Meeting	
Agenda dan Hasil Keputusan Rapat Agenda and Meeting Resolutions	Realisasi Realization
<p><b>Agenda</b> Persetujuan atas penggunaan laba bersih Perseroan untuk tahun buku yang berakhir pada tanggal 31 Desember 2023.</p> <p><b>Hasil Keputusan Rapat</b> Menyetujui penggunaan atas Laba Bersih yang diperoleh Perseroan untuk tahun buku yang berakhir pada tanggal 31 Desember 2023 sebesar Rp 161.190.100.709,- sebagaimana dalam Laporan Keuangan Audit Konsolidasian Perseroan untuk Tahun Buku yang berakhir pada 31 Desember 2022 dengan alokasi sebagai berikut :</p> <ul style="list-style-type: none"> <li>a. Menetapkan besarnya dividen tunai sebesar Rp 6,30 per saham.</li> <li>b. Seluruh sisa Laba Bersih Perseroan setelah dikurangi pencadangan kas dan pembagian dividen ditetapkan sebagai laba ditahan Perseroan.</li> <li>c. Memberikan Kuasa kepada Direksi Perseroan untuk menetapkan jadwal dan tata cara pembagian dan pembagian dividen</li> </ul> <p><b>Agenda</b> Approval of the use of the Company's net profit for the financial year ending December 31<sup>st</sup>, 2023.</p> <p><b>Meeting Outcome</b> Approve the use of Net Income obtained by the Company for the financial year ended December 31<sup>st</sup>, 2023 amounting to Rp 161,190,100,709, - as in the Company's Consolidated Audited Financial Statements for the Financial Year ended December 31<sup>st</sup>, 2022 with the following allocation:</p> <ul style="list-style-type: none"> <li>a. Determined the amount of cash dividends at Rp. 6.30 per share.</li> <li>b. All remaining Net Income of the Company after deducting cash reserves and dividend distribution is designated as retained earnings of the Company.</li> <li>c. Authorize the Board of Directors of the Company to determine the schedule and procedures for the distribution and distribution of dividends.</li> </ul>	<p>Telah direalisasikan pada tahun 2024.</p> <p><i>Realized in 2024.</i></p>
<p><b>Agenda</b> Persetujuan Penunjukan Akuntan Publik yang akan memeriksa Laporan Keuangan Perseroan untuk tahun buku 2024 dan penetapan honorarium Akuntan Publik serta persyaratan lain dari penunjukan tersebut.</p> <p><b>Hasil Keputusan Rapat</b> Menyetujui untuk memberikan kewenangan kepada Direksi Perseroan dengan persetujuan Dewan Komisaris Perseroan untuk menunjuk Akuntan Publik dan Kantor Akuntan Publik yang akan mengaudit Laporan Keuangan Perseroan untuk tahun buku yang berakhir pada tanggal 31 Desember 2024, serta menetapkan honorarium Akuntan Publik yang akan ditunjuk tersebut berikut syarat-syarat penunjukannya.</p>	<p>Telah direalisasikan pada tahun 2024.</p>



<b>RUPS Tahunan</b> <i>Annual General Meeting</i>	
<b>Agenda dan Hasil Keputusan Rapat</b> <i>Agenda and Meeting Resolutions</i>	<b>Realisasi</b> <i>Realization</i>
<p><b>Agenda</b> <i>Approval of the appointment of a Public Accountant to audit the Company's Financial Statements for the financial year 2024, and determination of the honorarium of the Public Accountant and other requirements of the appointment.</i></p> <p><b>Meeting Outcome</b> <i>Approved to authorize the Company's Board of Directors with the approval of the Company's Board of Commissioners to appoint a Public Accountant and Public Accounting Firm to audit the Company's Financial Statements for the financial year ending on December 31, 2024, and determine the honorarium of the Public Accountant to be appointed and the terms of appointment.</i></p>	<p><i>Realized in 2024.</i></p>
<p><b>Agenda</b> Persetujuan rencana pencadangan kas Perseroan tahun buku yang berakhir pada tanggal 31 Desember 2023.</p> <p><b>Hasil Keputusan Rapat</b> Menyetujui Pencadangan Kas Perseroan yang akan berakhir pada tanggal 31 Desember 2023 sebesar 10% dari Laba Bersih tahun buku 2024.</p> <p><b>Agenda</b> <i>Approval of the Company's cash reserve plan for the financial year ending December 31<sup>st</sup>, 2023.</i></p> <p><b>Meeting Outcome</b> <i>Approve the Company's Cash Reserve which will end on December 31<sup>st</sup>, 2023 amounting to 10% of Net Income for the financial year 2024.</i></p>	<p>Telah direalisasikan pada tahun 2024.</p> <p><i>Realized in 2024.</i></p>
<p><b>Agenda</b> Persetujuan Laporan Realisasi Penggunaan Dana IPO.</p> <p><b>Hasil Keputusan Rapat</b> Memberikan Persetujuan kepada Perseroan atas Laporan Realisasi Dana Hasil Penawaran Umum yang telah dilaporkan kepada Otoritas Jasa Keuangan untuk periode 31 Desember 2023.</p> <p><b>Agenda</b> <i>Approval of the Report on the Realization of the Use of IPO Funds.</i></p> <p><b>Meeting Outcome</b> <i>Approval to the Company on the Realization Report of Public Offering Proceeds which has been reported to the Financial Services Authority for the period 31 December 2023.</i></p>	<p>Telah direalisasikan pada tahun 2024.</p> <p><i>Realized in 2024.</i></p>



**RUPS Luar Biasa**  
**Extraordinary GMS**

**Agenda**

Persetujuan Perseroan menjadi Penjamin pada Perbankan untuk fasilitas kredit yang diterima oleh entitas anak yang terkonsolidasi oleh Perseroan untuk berbagai keperluan investasi bisnis yang akan lebih mendukung pertumbuhan Perseroan melalui ekspansi dan anak perusahaannya.

**Hasil Keputusan Rapat**

Memberikan Persetujuan kepada Perseroan bertindak menjadi Penjamin pada Perbankan untuk fasilitas kredit yang diterima oleh entitas anak yang terkonsolidasi oleh Perseroan untuk berbagai keperluan investasi bisnis yang akan lebih mendukung pertumbuhan Perseroan melalui ekspansi dan anak perusahaannya.

**Agenda**

*Approval of the Company to become a Guarantor to the Bank for credit facilities received by the Company's consolidated subsidiaries for various business investment purposes that will further support the Company's growth through expansion and its subsidiaries.*

**Meeting Outcome**

*Approval for the Company to act as a Guarantor to the Bank for credit facilities received by the Company's consolidated subsidiaries for various business investment purposes that will further support the Company's growth through expansion and its subsidiaries.*

Tidak direalisasikan pada tahun 2024 karena Perseroan tidak menjadi Penjamin untuk Fasilitas Kredit Baru yang diterima oleh entitas anak pada tahun 2024.

*Not realized in 2024 as the Company is not a Guarantor for the New Credit Facility received by subsidiaries in 2024.*

**Agenda**

Persetujuan pemberian tantiem dan bonus untuk tahun buku 2024.

**Hasil Keputusan Rapat**

Memberikan Persetujuan pemberian tantiem dan bonus untuk tahun buku 2024 kepada pengurus perseroan dengan persetujuan Dewan Komisaris termasuk besaran dan tata cara penetapannya.

**Agenda**

*Approval of tantiem and bonus for the financial year 2024*

**Meeting Outcome**

*Approval to grant tantiem and bonus for the financial year 2024 to the company's management with the approval of the Board of Commissioners, including the amount and procedures for determining it.*

Untuk pemberian tantiem dan bonus tahun buku 2024 akan di realisasikan pada 2025 setelah RUPS

*The provision of bonuses and bonuses for the 2024 financial year will be realized in 2025 after the GMS.*

**Agenda**

Persetujuan pengalihan kepemilikan saham Perseroan atas saham pada PT ELPI Nusantara Armada kepada entitas anak PT Samudra Luas Sejahtera Abadi

**Hasil Keputusan Rapat**

Memberikan persetujuan atas tindakan kedepannya Direksi untuk melakukan pengalihan kepemilikan saham Perseroan atas saham pada PT ELPI Nusantara Armada kepada entitas anak PT Samudra Luas Sejahtera Abadi

Telah direalisasikan pada tahun 2024.



**RUPS Luar Biasa**  
*Extraordinary GMS*

**Agenda**

*Approval of the transfer of the Company's share ownership of shares in PT ELPI Nusantara Armada to its subsidiary PT Samudra Luas Sejahtera Abadi.*

**Meeting Outcome**

*Approval of the Board of Directors' future actions to transfer the Company's share ownership of shares in PT ELPI Nusantara Armada to its subsidiary PT Samudra Luas Sejahtera Abadi.*

*Realized in 2024.*

Perseroan melaksanakan RUPS Tahunan dan Luar Biasa pada tanggal 25 Mei 2023 menghasilkan agenda dan keputusan sebagai berikut:

The Company held its Annual and Extraordinary GMS on May 25<sup>th</sup>, 2023 resulting in the following agenda and resolutions:

**RUPS Tahunan**  
*Annual General Meeting*

**Agenda dan Hasil Keputusan Rapat**  
*Agenda and Meeting Resolutions*

**Agenda**

Persetujuan Laporan Tahunan dan Pengesahan Laporan Keuangan untuk tahun buku yang berakhir pada 31 Desember 2022 sekaligus pemberian pembebasan tanggung jawab sepenuhnya (acquit et de charge) kepada Direksi dan Dewan Komisaris Perseroan masing-masing atas tindakan pengurusan dan pengawasan yang telah dijalankan selama tahun buku 2022.

**Hasil Keputusan Rapat**

Menyetujui Laporan Tahunan untuk tahun buku yang berakhir pada tanggal 31 Desember 2022 dan Mengesahkan Laporan Keuangan Audited untuk tahun buku yang berakhir pada tanggal 31 Desember 2022

**Agenda**

*Approval of the Annual Report and Ratification of the Financial Statements of the financial year 2022, and to release and discharge of all responsibilities (volledig acquit et de charge) to all Board members for the management and supervision carried out in the financial year 2022.*

**Meeting Outcome**

*To approve the Annual Report for the financial year ended December 31<sup>st</sup>, 2022 and to ratify the Audited Financial Statements for the financial year ended December 31<sup>st</sup>, 2022.*

**Realisasi**  
*Realization*

Telah direalisasikan pada tahun 2023.

*Has been realized in 2023.*



RUPS Tahunan Annual General Meeting	
Agenda dan Hasil Keputusan Rapat Agenda and Meeting Resolutions	Realisasi Realization
<p><b>Agenda</b> Persetujuan atas penggunaan laba bersih Perseroan untuk tahun buku yang berakhir pada tanggal 31 Desember 2022.</p> <p><b>Hasil Keputusan Rapat</b> Menyetujui penggunaan atas Laba Bersih yang diperoleh Perseoran untuk tahun buku yang berakhir pada tanggal 31 Desember 2022 sebesar Rp 103.074.000.000,- (seratus tiga miliar tujuh puluh empat juta Rupiah) sebagaimana dalam Laporan Keuangan Audit Konsolidasian Perseroan untuk Tahun Buku yang berakhir pada 31 Desember 2022 dengan alokasi sebagai berikut :</p> <ol style="list-style-type: none"> <li>a. Menetapkan besarnya dividen sebesar Rp. 30.992.200.000,- (tiga puluh miliar sembilan ratus sembilan puluh dua juta dua ratus rupiah) atau Rp 4,18 per saham.</li> <li>b. Seluruh sisa Laba Bersih Perseroan setelah dikurangi dividen ditetapkan sebagai laba ditahan Perseroan.</li> <li>c. Memberikan Kuasa kepada Direksi Perseroan untuk menetapkan jadwal dan tata cara pembagian dan pembayaran dividen.</li> </ol> <p><b>Agenda</b> <i>Approval of the use of the Company's net profit for the financial year ending December 31, 2022.</i></p> <p><b>Meeting Outcome</b> <i>Approve the use of the Net Income obtained by the Company for the financial year ended December 31, 2022 amounting to Rp 103,074,000,000, - (one hundred three billion seventy four million Rupiah) as in the Company's Consolidated Audited Financial Statements for the Financial Year ended December 31, 2022 with the following allocation:</i></p> <ol style="list-style-type: none"> <li>a. <i>Determining the amount of dividends of Rp. 30,992,200,000, - (thirty billion nine hundred ninety-two million two hundred rupiah) or Rp 4.18 per share.</i></li> <li>b. <i>All remaining Net Income of the Company after deducting dividends is designated as retained earnings of the Company.</i></li> <li>c. <i>Authorize the Board of Directors of the Company to determine the schedule and procedures for the distribution and payment of dividends.</i></li> </ol>	<p>Telah direalisasikan pada tahun 2023.</p> <p><i>Has been realized in 2023.</i></p>
<p><b>Agenda</b> Persetujuan Penunjukan Akuntan Publik yang akan memeriksa Laporan Keuangan Perseroan untuk tahun buku 2023 dan penetapan honorarium Akuntan Publik serta persyaratan lain dari penunjukan tersebut.</p> <p><b>Hasil Keputusan Rapat</b> Menyetujui untuk memberikan kewenangan kepada Direksi Perseroan dengan persetujuan Dewan Komisaris Perseroan untuk menunjuk Akuntan Publik dan Kantor Akuntan Publik yang akan mengaudit Laporan Keuangan Perseroan untuk tahun buku yang berakhir pada tanggal 31 Desember 2023, serta menetapkan honorarium Akuntan Publik yang akan ditunjuk tersebut berikut syarat-syarat penunjukannya.</p>	<p>Telah direalisasikan pada tahun 2023.</p>



<b>RUPS Tahunan</b> <i>Annual General Meeting</i>	
<b>Agenda dan Hasil Keputusan Rapat</b> <i>Agenda and Meeting Resolutions</i>	<b>Realisasi</b> <i>Realization</i>
<p><b>Agenda</b> <i>Approval of the appointment of a Public Accountant to audit the Company's Financial Statements for the financial year 2023, and determination of the honorarium of the Public Accountant and other requirements of the appointment.</i></p> <p><b>Meeting Outcome</b> <i>Approved to authorize the Company's Board of Directors with the approval of the Company's Board of Commissioners to appoint a Public Accountant and Public Accounting Firm to audit the Company's Financial Statements for the financial year ending on December 31, 2023, and determine the honorarium of the Public Accountant to be appointed and the terms of appointment.</i></p>	<p><i>Has been realized in 2023.</i></p>
<p><b>Agenda</b> Persetujuan rencana pencadangan kas Perseroan tahun buku yang berakhir pada tanggal 31 Desember 2022.</p> <p><b>Hasil Keputusan Rapat</b> Menyetujui:</p> <ol style="list-style-type: none"><li>Pencadangan Kas Perseroan yang berakhir pada tanggal 31 Desember 2022 sebesar Rp 10.000.000.000,- (sepuluh miliar rupiah) sebagaimana dalam pasal 26 Anggaran Dasar Perseroan juncto Pasal 70 UUP</li><li>Pencadangan Kas Perseroan yang akan berakhir pada tanggal 31 Desember 2023 sebesar 10% dari Laba Bersih tahun buku</li></ol> <p><b>Agenda</b> <i>Approval of the Company's cash reserve plan for the financial year ending December 31<sup>st</sup>, 2022.</i></p> <p><b>Meeting Outcome</b> <i>Approved:</i></p> <ol style="list-style-type: none"><li><i>Cash Reserves of the Company ending on December 31<sup>st</sup>, 2022 amounting to Rp 10,000,000,000, - (ten billion rupiah) as stipulated in Article 26 of the Company's Articles of Association in conjunction with Article 70 of the Company Law.</i></li><li><i>Cash Reserves of the Company that will end on December 31<sup>st</sup>, 2023 amounting to 10% of Net Income for the financial year 2023</i></li></ol>	<p>Telah direalisasikan pada tahun 2023.</p> <p><i>Realized in 2023.</i></p>
<p><b>Agenda</b> Persetujuan Pemberian Kewenangan kepada Dewan Komisaris untuk menentukan Gaji, Honorarium dan Tunjangan Direksi dan Dewan Komisaris.</p> <p><b>Hasil Keputusan Rapat</b> Menyetujui pemberian Kewenangan kepada Dewan Komisaris Perseroan untuk menetapkan besarnya gaji honorarium dan tunjangan bagi seluruh anggota Direksi dan Dewan Komisaris Perseroan Tahun Buku 2023 dengan memperhatikan rekomendasi yang diberikan oleh Komite Nominasi dan Remunerasi.</p>	<p>Telah direalisasikan pada tahun 2023.</p>



RUPS Tahunan Annual General Meeting	
Agenda dan Hasil Keputusan Rapat Agenda and Meeting Resolutions	Realisasi Realization
<p><b>Agenda</b> <i>Approval on the delegation of authority to Board of Commissioners to determine the salary, honorarium and benefits of Directors and Board of Commissioners.</i></p> <p><b>Meeting Outcome</b> <i>Approved the granting of Authority to the Company's Board of Commissioners to determine the amount of honorarium and benefits for all members of the Company's Board of Directors and Board of Commissioners for the Financial Year 2023 by taking into account the recommendations given by the Nomination and Remuneration Committee.</i></p>	<p><i>Has been realized in 2023.</i></p>
<p><b>Agenda</b> Persetujuan Laporan Realisasi Penggunaan Dana IPO.</p> <p><b>Hasil Keputusan Rapat</b> Memberikan Persetujuan kepada Perseroan atas Laporan Realisasi Dana Hasil Penawaran Umum yang telah dilaporkan kepada Otoritas Jasa Keuangan untuk periode 31 Desember 2022.</p> <p><b>Agenda</b> <i>Approval of the Report on the Realization of the Use of IPO Funds.</i></p> <p><b>Meeting Outcome</b> <i>Approval to the Company on the Realization Report of Public Offering Proceeds which has been reported to the Financial Services Authority for the period 31<sup>st</sup> December 2022.</i></p>	<p>Telah direalisasikan pada tahun 2023.</p> <p><i>Realized in 2023.</i></p>
RUPS Luar Biasa Extraordinary GMS	
<p><b>Agenda</b> Persetujuan Rencana Perubahan Penggunaan Dana IPO Dengan Pertimbangan Perseroan memerlukan modal kerja untuk berbagai keperluan yang akan lebih mendukung pertumbuhan Perseroan melalui ekspansi dan Anak Perusahaannya</p> <p><b>Hasil Keputusan Rapat</b> Menyetujui Perubahan Penggunaan dana hasil Initial Public Offering (IPO), menjadi :</p> <ol style="list-style-type: none"> <li>1. Sekitar 47,50% atau ± Rp.71,60 miliar untuk belanja pengadaan kapal ELPI, anak dan /atau entitas afiliasi.</li> <li>2. Sekitar 8,75% atau sebesar ± Rp.13,18 miliar untuk pembangunan gedung kantor.</li> <li>3. 0% untuk Pembuatan Training Center</li> <li>4. Sekitar 43,76% atau sebesar ± Rp 65,96 miliar untuk ekspansi, investasi &amp; pengembangan ELPI termasuk akan tetapi tidak terbatas pada pembentukan perseroan terbatas, penyertaan modal perusahaan baru, modal pada anak, entitas, kerjasama operasi, joint venture yang akan dilakukan kedepannya</li> </ol>	<p>Telah direalisasikan pada tahun 2023.</p>



## RUPS Luar Biasa Extraordinary GMS

### Agenda

Approval of the Plan to Change the Use of IPO Funds with Consideration that the Company needs working capital for various purposes that will further support the Company's growth through expansion and its subsidiaries.

### Meeting Outcome

Approved the Change of Use of proceeds from the Initial Public Offering (IPO), to :

1. Approximately 47.50% or  $\pm$  Rp.71.60 billion for ship procurement expenditures of ELPI, subsidiaries and/or affiliated entities.
2. About 8.75% or  $\pm$  Rp. 13.18 billion for office building construction.
3. 0% for Training Center Creation
4. Approximately 43.76% or  $\pm$  Rp 65.96 billion for expansion, investment & development of ELPI including but not limited to the establishment of a limited liability company, investment in new companies, capital in subsidiaries, entities, operating cooperation, joint ventures that will be carried out in the future.

Has been realized in 2023.

Dalam pelaksanaan RUPS. Perseroan mengikuti POJK No. 16/POJK.04/2020 tentang Pelaksanaan Rapat Umum Pemegang Saham Perusahaan Terbuka Secara Elektronik. Pelaksanaan RUPS menggunakan sistem eASY.ksei yang didalamnya terdapat e-proxy (pemberian kuasa elektronik) dan e-Voting (pemungutan suara elektronik) serta Akses.KSEI untuk tayangan RUPS.

In the implementation of the GMS. The Company follows POJK No. 16/POJK.04/2020 concerning the Implementation of the General Meeting of Shareholders of Public Companies Electronically. The implementation of the GMS uses the eASY.ksei system which includes e-proxy (electronic authorization) and e-Voting (electronic voting) as well as Akses.KSEI for the GMS broadcast.

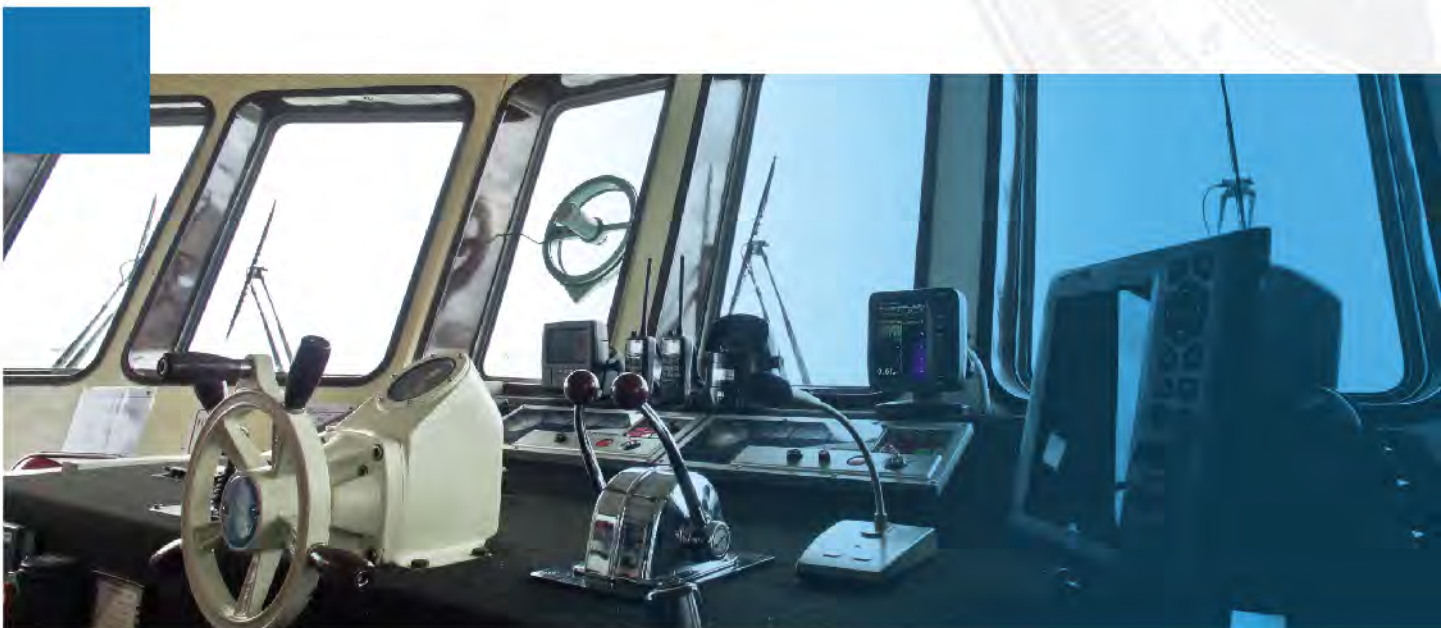



## **DIREKSI** **DIRECTORS**

Direksi adalah pimpinan perusahaan yang bertanggung jawab menjalankan kegiatan usaha sehari-hari dan memastikan kelangsungan usaha perusahaan untuk jangka panjang. Direksi juga harus mematuhi ketentuan anggaran dasar Perseroan, Peraturan Otoritas Jasa Keuangan, Peraturan Bursa, serta peraturan perundang-undangan di bidang Perseroan Terbatas dan bidang Pasar Modal. Setiap anggota Direksi memiliki tugas dan tanggung jawabnya masing-masing sesuai dengan kompetensi dan kemampuannya.

The Board of Directors is the head of the company who is responsible for running the day-to-day business activities and ensuring the long-term sustainability of the company's business. The Board of Directors must also comply with the provisions of the Company's articles of association, Financial Services Authority Regulations, Exchange Regulations, as well as laws and regulations in the field of Limited Liability Companies and the Capital Market. Each member of the Board of Directors has their own duties and responsibilities in accordance with their competencies and abilities.

### **Tugas dan Tanggung Jawab Direksi**

1. Direksi bertugas untuk mengelola Perseroan dan wajib mempertanggungjawabkan pelaksanaan tugasnya kepada Pemegang Saham;
2. Direksi memimpin dan mengurus Perseroan sesuai dengan maksud dan tujuan Perseroan, dan senantiasa berusaha meningkatkan efisiensi dan efektivitas Perseroan
3. Direksi dengan itikad baik dan penuh tanggung jawab wajib menjalankan tugas untuk kepentingan dan usaha Perseroan, dengan mengindahkan peraturan perundang-undangan yang berlaku;
4. Dalam melaksanakan tugasnya, anggota Direksi wajib mencurahkan tenaga, pikiran dan perhatian secara penuh pada tugas, kewajiban dan pencapaian tujuan Perseroan;
5. Setiap anggota Direksi bertanggung jawab penuh secara pribadi apabila yang bersangkutan bersalah atau lalai menjalankan tugasnya dan secara tanggung renteng bertanggung jawab atas keputusan Direksi;
6. Direksi mengangkat dan memberhentikan Sekretaris Perusahaan dengan persetujuan Dewan Komisaris;
7. Direksi wajib membantu dan memberi dukungan kepada Internal Audit dalam melaksanakan tugasnya, serta melakukan tindak lanjut atas hasil temuan Internal Audit;

### **Duties and Responsibilities of the Board of Directors**

1. The Board of Directors is tasked with managing the Company and must be accountable for the implementation of its duties to the Shareholders;
2. The Board of Directors leads and manages the Company in accordance with the purposes and objectives of the Company, and always strives to improve the efficiency and effectiveness of the Company.
3. The Board of Directors in good faith and with full responsibility shall perform its duties for the interest and business of the Company, with due observance of the prevailing laws and regulations;
4. In carrying out their duties, members of the Board of Directors must devote their full energy, thoughts and attention to their duties, obligations and the achievement of the Company's objectives;
5. Each member of the Board of Directors shall be personally liable if he/she is guilty or negligent in carrying out his/her duties and shall be jointly and severally liable for the decisions of the Board of Directors;
6. The Board of Directors appoints and dismisses the Corporate Secretary with the approval of the Board of Commissioners;  
The Board of Directors shall assist and provide support to the Internal Audit in carrying out its duties, as well as conduct follow-up on the findings of the Internal Audit;
7. support to the Internal Audit in carrying out its duties, as well as conduct follow-up on the findings of the Internal Audit;



8. Perbuatan hukum untuk mengalihkan, melepaskan hak atau menjadikan jaminan hutang seluruh atau sebagian besar harta Perseroan (yang bukan merupakan barang dagangan) harus mendapat persetujuan RUPS;
9. Direksi menetapkan Sekretaris Perusahaan sebagai koordinator dalam penyusunan Laporan Manajemen (Laporan Triwulan dan Tahunan/ Annual Report);
10. Perbuatan Direksi yang hanya dapat dilakukan setelah mendapat persetujuan RUPS;
  - a. Mengambil bagian atau ikut serta dalam Perseroan lain atau badan-badan lain atau mendirikan perseroan baru.
  - b. Melepaskan penyertaan Perseroan dalam perseroan lain.
  - c. Menerima dan/atau memberikan pinjaman jangka menengah/panjang serta memberikan pinjaman jangka pendek yang tidak bersifat operasional melebihi jumlah tertentu yang ditetapkan RUPS
  - d. Melepaskan dan/atau menghapuskan aktiva tetap atau mengagunkan aktiva tetap dalam jangka penarikan kredit jangka menengah/ panjang.
  - e. Mengadakan kerjasama dengan badan usaha atau pihak lain berupa kerjasama operasi, kontrak manajemen, kerjasama lisensi, Bangun Guna Serah (BTO), Bangun Guna Milik (BOG) dan perjanjian-perjanjian lain yang mempunyai dampak keuangan perseroan yang berlaku untuk jangka waktu lebih dari satu tahun atau satu siklus usaha.
  - f. Penghapusan piutang macet dan persediaan barang mati yang melebihi nilai tertentu yang ditetapkan RUPS.
8. Legal actions to transfer, release rights or make debt collateral for all or most of the Company's assets (which are not merchandise) must be approved by the GMS;

The Board of Directors appointed the
9. Corporate Secretary as the coordinator in the preparation of Management Reports (Quarterly and Annual Reports);
10. Actions of the Board of Directors that can only be carried out after obtaining GMS approval;
  - a. Taking part or participating in other companies or other bodies or establishing a new company.
  - b. Releasing the Company's participation in another company.
  - c. Receive and/or provide medium/long-term loans and provide short-term loans that are not operational in nature exceeding a certain amount set by the GMS.
  - d. Releasing and/or writing off fixed assets or pledging fixed assets in the medium/long-term credit drawdown period.
  - e. Entering into cooperation with business entities or other parties in the form of operating cooperation, management contracts, license cooperation, Build-to-Sell (BTO), Build-to-Own (BOG) and other agreements that have a financial impact on the company that are valid for a period of more than one year or one business cycle.
  - f. Write-off of bad debts and inventories of dead goods that exceed a certain value set by the GMS.



### **Pembagian Tugas dan Tanggung Jawab Direksi pada Perseroan**

#### **1. Eka Taniputra sebagai Direktur Utama**

Bertanggung jawab atas seluruh kegiatan operasi Perseroan. Dalam pelaksanaan tugasnya sehari-hari dibantu oleh Direktur dengan bidang-bidang tanggung jawab meliputi aspek operasi dan aspek administrasi dan keuangan.

#### **2. Efilya Kusumadewi sebagai Direktur**

Bertanggung jawab kepada Direktur Utama atas pengelolaan kegiatan administrasi dan keuangan Perseroan.

### **Pernyataan bahwa Direksi memiliki pedoman atau piagam (charter) Direksi**

Untuk menerapkan governansi korporat yang baik, Direksi selalu bekerja dengan integritas, terstruktur, dan sistematis, sesuai dengan Pedoman Kerja Direksi. Beberapa aspek di dalam Pedoman Kerja Direksi yang dibuat oleh internal Perseroan meliputi:

1. Pedoman Tata Kelola Perusahaan
2. Pedoman Kode Etik dan Perilaku
3. Pakta Integritas

### **Rapat Direksi**

Kebijakan Rapat Direksi mengacu pada Pedoman Kerja Direksi, Anggaran Dasar dan POJK No. 33/POJK.04/2014 tentang Direksi dan Dewan Komisaris Emiten atau Perusahaan Publik, dimana Rapat Direksi wajib dilakukan secara berkala setidaknya 1 (satu) kali dalam sebulan, atau setiap waktu bilamana dipandang perlu atas permintaan seorang atau lebih anggota Direksi, atau atas permintaan tertulis dari Dewan Komisaris. Rapat Direksi juga wajib mengadakan Rapat Direksi bersama Dewan Komisaris secara berkala paling kurang 1 (satu) kali dalam 4 (empat) bulan. Rapat Direksi dipimpin oleh Direktur Utama, dan dalam hal Direktur Utama berhalangan hadir, Rapat Direksi dipimpin oleh Direktur Pengganti Direktur Utama, yaitu Direktur.

### **Division of Duties and Responsibilities of the Board of Directors in the Company**

#### **1. Eka Taniputra as President Director**

Responsible for all operations of the Company. In carrying out his daily duties, he is assisted by Directors with areas of responsibility including operational aspects and administrative and financial aspects.

#### **2. Efilya Kusumadewi as Director**

Responsible to the President Director for the management of the Company's administrative and financial activities.

### **A statement that the Board of Directors has a guideline or charter for the Board of Directors**

To implement good corporate governance, the Board of Directors always works with integrity, structured and systematic, in accordance with the Board of Directors Charter. Some of the aspects in the BOD Charter created by the Company internally include:

1. Corporate Governance Guidelines
2. Code of Conduct and Ethics
3. Integrity Pact

### **Board of Directors Meeting**

The Board of Directors Meeting Policy refers to the Board of Directors Charter, Articles of Association and POJK No. 33/POJK.04/2014 regarding the Board of Directors and Board of Commissioners of Issuers or Public Companies, where the Board of Directors Meeting must be held regularly at least 1 (one) time a month, or at any time deemed necessary at the request of one or more members of the Board of Directors, or at the written request of the Board of Commissioners. The Board of Directors shall also hold a joint Board of Directors Meeting with the Board of Commissioners on a regular basis at least 1 (one) time in 4 (four) months. The Board of Directors Meeting is chaired by the President Director, and in the event that the President Director is unable to attend, the Board of Directors Meeting is chaired by the President Director's Substitute Director, namely the Director.



## Tata Kelola Perusahaan

Corporate Governance

Pada tahun 2024, frekuensi Rapat Direksi adalah sebagai berikut:

In 2024, the frequency of the Board of Directors Meeting is as follows:

Nama Name	Jabatan Position	Jumlah Rapat Number of Meetings	Tingkat Kehadiran Attendance Rate	Persentase Percentage
Eka Taniputra	Direktur Utama President Director	12	12	100%
Efilya Kusumadewi	Direktur Director	12	12	100%

### Pelatihan dan/atau peningkatan kompetensi anggota Direksi

### Training and/or competency improvement for members of the Board of Directors

Perseroan terus berupaya meningkatkan kinerja dan pengelolaan perusahaan melalui program pengembangan keahlian Direksi yang berkelanjutan. Untuk tahun 2024 ini, program pelatihan yang diikuti oleh anggota Direksi Perseroan adalah sebagai berikut:

The Company continues to strive to improve the performance and management of the Company through continuous skill development programs for the Board of Directors. For the year 2024, the training programs attended by members of the Company's Board of Directors are as follows:

No.		Pelatihan	Penyelenggara	Tanggal
1.	Eka Taniputra	Executive Mastery in Coaching & Mentoring - Multiplier Leadership	PT Humani Santika Indonesia	23 Januari 2024
		Leadership Summit - Project Management	Riswanto CP (Perorangan)	10 - 11 Juni 2024
		Leadership Summit - Leadership	Tommy Watimena (Perorangan)	13 Juni 2024
		Annual Report & Sustainability Report	CESGS Unair	4 Oktober 2024
2.	Efilya Kusumadewi	Executive Mastery in Coaching & Mentoring - Multiplier Leadership	PT Humani Santika Indonesia	23 Januari 2024
		Leadership Summit - Project Management	Riswanto CP (Perorangan)	10 - 11 Juni 2024
		Leadership Summit - Leadership	Tommy Watimena (Perorangan)	13 Juni 2024
		Annual Report & Sustainability Report	CESGS Unair	4 Oktober 2024



### **Penilaian Direksi terhadap kinerja komite yang mendukung pelaksanaan tugas Direksi**

Sampai dengan akhir tahun 2024, Perseroan belum membentuk komite yang beroperasi di bawah Direksi. Oleh karena itu, Perseroan tidak dapat memberikan informasi mengenai penilaian kinerja komite di bawah Direksi pada periode tersebut.

### **Board of Directors' assessment of the performance of committees that support the implementation of the duties of the Board of Directors**

Until the end of 2024, the Company has not established a committee operating under the Board of Directors. Therefore, the Company is unable to provide information on the performance assessment of the committees under the Board of Directors during the period.

### **DEWAN KOMISARIS** **BOARD OF COMMISSIONERS**

Dewan Komisaris adalah organ yang mengawasi kinerja Direksi. Dewan Komisaris minimal terdiri dari 2 (dua) orang dengan tugas untuk mengawasi kebijakan yang dijalankan oleh Direksi, memberikan arahan dan nasihat kepada Direksi, dan memastikan penerapan governansi korporat yang efektif dan berkelanjutan. Dewan Komisaris memiliki kewenangan untuk membuat laporan hasil pengawasan kepada pemegang saham.

The Board of Commissioners is the organ that oversees the performance of the Board of Directors. The Board of Commissioners consists of at least 2 (two) people with the task of overseeing the policies carried out by the Board of Directors, providing direction and advice to the Board of Directors, and ensuring the implementation of effective and sustainable corporate governance. The Board of Commissioners has the authority to make a supervisory report to the shareholders.

#### **Tugas dan tanggung jawab Dewan Komisaris:**

1. Dewan Komisaris melakukan pengawasan terhadap pengurusan Perseroan yang dilakukan Direksi serta memberi nasihat kepada Direksi termasuk mengenai rencana pengembangan, rencana kerja, dan anggaran tahunan dan pelaksanaan ketentuan AD, keputusan RUPS dan peraturan perundang-undangan yang berlaku.
2. Dewan Komisaris wajib dengan itikad baik dan penuh tanggung jawab menjalankan tugas untuk kepentingan dan usaha Perseroan.
3. Dewan Komisaris berhak memperoleh informasi Perseroan secara tepat waktu dan lengkap.

#### **Duties and responsibilities of the Board of Commissioners :**

1. The Board of Commissioners supervises the management of the Company by the Board of Directors and provides advice to the Board of Directors, including regarding the development plan, work plan and annual budget, and the implementation of the provisions of the AOA, GMS resolutions and prevailing laws and regulations.
2. The Board of Commissioners shall in good faith and with full responsibility perform its duties for the interest and business of the Company.
3. The Board of Commissioners has the right to obtain the Company's information in a timely and complete manner.



4. Dewan Komisaris berhak memasuki bangunan dan tempat-tempat lain yang dipergunakan atau dikuasai Perseroan serta berhak memeriksa buku-buku, surat-surat bukti, aktiva Perseroan surat berharga, dan lain-lain.
5. Dewan Komisaris berhak mengetahui segala tindakan yang telah dijalankan Direksi.
6. Dewan Komisaris berhak meminta bantuan tenaga ahli dalam melaksanakan tugasnya untuk jangka waktu terbatas atas beban Perseroan.
7. Dewan Komisaris berkewajiban memberikan pendapat dan saran kepada RUPS mengenai rencana kerja dan anggaran tahunan Perseroan, rencana jangka Panjang, laporan berkala dan laporan lain dari Direksi.
8. Dalam melaksanakan tugasnya, Dewan Komisaris harus mematuhi Anggaran Dasar Perseroan dan peraturan perundang-undangan serta wajib melaksanakan prinsip-prinsip profesionalisme, efisiensi, transparansi, kemandirian, akuntabilitas, pertanggung jawaban serta kewajaran.
9. Dewan Komisaris harus memantau efektivitas pelaksanaan GCG yang diterapkan oleh Perseroan.
4. The Board of Commissioners shall have the right to enter buildings and other places used or controlled by the Company and shall have the right to examine books, evidence, assets of the Company, securities, etc.
5. The Board of Commissioners has the right to know all actions taken by the Board of Directors.
6. The BOC is entitled to request the assistance of experts in carrying out its duties for a limited period of time at the expense of the Company.
7. The Board of Commissioners is obliged to provide opinions and suggestions to the GMS regarding the Company's annual work plan and budget, long-term plan, periodic reports and other reports from the Board of Directors.
8. In carrying out its duties, the Board of Commissioners must comply with the Company's Articles of Association and laws and regulations and must implement the principles of professionalism, efficiency, transparency, independence, accountability, responsibility and fairness.
9. The Board of Commissioners shall monitor the effectiveness of GCG implementation by the Company.

**Pernyataan bahwa Dewan Komisaris memiliki pedoman atau piagam (charter) Dewan Komisaris.**

1. Undang-undang Republik Indonesia No. 40 Tahun 2007 tentang Perseroan Terbatas.
2. Peraturan Otoritas Jasa Keuangan No. 33/POJK.04/204 tentang Direksi dan Dewan Komisaris Emiten atau Perusahaan Publik.
3. Pedoman Umum Governansi Korporat Indonesia 2021 dari Komite Nasional Kebijakan Governansi.
4. Manual Good Corporate Governance Perseroan
5. Pedoman Kode Etik dan Perilaku

**A statement that the Board of Commissioners has a Board of Commissioners guideline or charter.**

1. Law of the Republic of Indonesia No. 40 Year 2007 on Limited Liability Companies.
2. Financial Services Authority Regulation No. 33/POJK.04/204 regarding the Board of Directors and Board of Commissioners of Issuers or Public Companies.
3. General Guidelines for Indonesian Corporate Governance 2021 from the National Committee on Governance Policy.
4. The Company's Good Corporate Governance Manual
5. Code of and Ethics



## KOMISARIS INDEPENDEN

Komisaris Independen Komisaris Independen merupakan anggota Dewan Komisaris yang tidak memiliki hubungan keuangan, kepengurusan, kepemilikan saham dan hubungan keluarga dengan anggota Dewan Komisaris, anggota Direksi dan pemegang saham pengendali atau dengan Perseroan yang mungkin menghalangi atau menghambat posisinya untuk bertindak independen sesuai dengan prinsip-prinsip GCG. Berdasarkan peraturan yang berlaku, Perseroan wajib memiliki Komisaris Independen yang berjumlah sedikitnya 30% dari jumlah seluruh anggota Dewan Komisaris. Pada tahun 2024, Perseroan memiliki 1 (satu) orang Komisaris Independen dari total 2 (dua) orang anggota Dewan Komisaris, dengan demikian Perseroan telah memenuhi peraturan yang ditetapkan oleh OJK dalam Peraturan OJK No.33/PJOK.04/2014 tentang Dewan Komisaris dan Direksi Emiten dan Perusahaan Publik.

### KRITERIA PENENTUAN KOMISARIS INDEPENDEN

Sebagaimana tercantum dalam pasal 21 Peraturan OJK No.33/ POJK.04/2014, selain harus memenuhi persyaratan yang berlaku bagi Direksi dan Dewan Komisaris, Komisaris Independen harus memenuhi persyaratan sebagai berikut:

1. Bukan merupakan orang yang bekerja atau mempunyai wewenang dan tanggung jawab untuk merencanakan, memimpin, mengendalikan, atau mengawasi Kegiatan Perseroan dalam waktu 6 (enam) bulan terakhir, kecuali untuk pengangkatan kembali sebagai Komisaris Independen Perseroan pada periode berikutnya.
2. Tidak mempunyai saham baik langsung maupun tidak langsung pada Perseroan;
3. Tidak memiliki hubungan afiliasi dengan Perseroan, anggota Dewan Komisaris, anggota Direksi atau pemegang saham utama Perseroan.
4. Tidak mempunyai hubungan usaha baik langsung maupun tidak langsung yang berkaitan dengan kegiatan usaha Perseroan.

## INDEPENDENT COMMISSIONER

Independent Commissioner Independent Commissioner is a member of the Board of Commissioners who does not have financial, management, share ownership and family relationships with members of the Board of Commissioners, members of the Board of Directors and controlling shareholders or with the Company that may hinder or impede his/her position to act independently in accordance with GCG principles. Based on the prevailing regulations, the Company is required to have Independent Commissioners totaling at least 30% of the total number of members of the Board of Commissioners. In 2024, the Company has 1 (one) Independent Commissioner out of a total of 2 (two) members of the Board of Commissioners, thus the Company has complied with the regulations set forth by OJK in OJK Regulation No.33/PJOK.04/2014 regarding the Board of Commissioners and Directors of Issuers and Public Companies.

### CRITERIA FOR DETERMINING COMMISSIONERS

As stated in article 21 of OJK Regulation No.33/POJK.04/2014, in addition to meeting the requirements applicable to the Board of Directors and Board of Commissioners, Independent Commissioners must meet the following requirements:

1. Not a person who works or has the authority and responsibility to plan, lead, control, or supervise the Company's activities within the last 6 (six) months, except for reappointment as Independent Commissioner of the Company in the following period.
2. Has no direct or indirect shares in the Company;
3. Has no affiliation with the Company, members of the Board of Commissioners, members of the Board of Directors or major shareholders of the Company.
4. Has no direct or indirect business relationship related to the Company's business activities.



Komisaris Independent Perseroan telah memenuhi kriteria tersebut diatas sehingga telah memenuhi ketentuan Peraturan OJK No.33/POJK.04/2014. Komisaris Independen telah membuat surat pernyataan independen yang menyatakan bahwa dalam menjalankan tugas dan tanggung jawabnya mereka terbebas dari berbagai kepentingan. Fida Unidjaja telah menandatangani pernyataan independensi yang dilakukan pada tanggal 5 April 2022.

### Rapat Dewan Komisaris

Sesuai dengan ketentuan POJK No 33/POJK.04/2014 tentang Direksi dan Dewan Komisaris, Emiten atau Perusahaan Publik Perseroan, Dewan Komisaris wajib mengadakan rapat paling kurang satu kali dalam dua bulan dan mengadakan rapat bersama Direksi secara berkala paling kurang satu kali dalam empat bulan. Sepanjang tahun 2023, Dewan Komisaris telah menyelenggarakan 6 kali rapat dengan tingkat kehadiran masing-masing anggotanya sebagai berikut:

Pada tahun 2024, frekuensi Rapat Dewan Komisaris adalah sebagai berikut:

The Company's Independent Commissioners have met the above criteria and therefore have fulfilled the provisions of OJK Regulation No.33/POJK.04/2014. Independent Commissioners have made an independent statement stating that in carrying out their duties and responsibilities they are free from various interests. Fida Unidjaja has signed the independence statement on April 5<sup>th</sup>, 2022.

### Board of Commissioners Meeting

In accordance with the provisions of POJK No. 33/POJK.04/2014 concerning the Board of Directors and Board of Commissioners, Issuers or Public, the Board of Commissioners must hold a meeting at least once every two months and hold joint meetings with the Board of Directors periodically at least once every four months. Throughout 2023, the Board of Commissioners held 6 meetings with the attendance rate of each member as follows:

In 2024, the frequency of the BOC Meetings is as follows:

Nama Name	Jabatan Position	Jumlah Rapat Number of Meetings	Tingkat Kehadiran Attendance Rate	Persentase Percentage
Edwin Surjali	Komisaris Utama President Commissioner	6	6	100%
Fida Unidjaja	Komisaris Independen Independent Commissioner	6	6	100%

### Pelatihan dan/atau peningkatan kompetensi anggota Dewan Komisaris

Perseroan menyediakan fasilitas untuk pelaksanaan program pengembangan kompetensi bagi anggota Dewan Komisaris, seperti pelatihan, seminar, konferensi, dan workshop. Sepanjang tahun 2024, Dewan Komisaris tidak melakukan pelatihan langsung atau formal yang difasilitasi oleh pihak ketiga. Dewan Komisaris memilih pendekatan belajar mandiri untuk meningkatkan wawasan dan kompetensi. Proses ini dilakukan dengan memanfaatkan literasi serta informasi digital yang relevan.

### Training and/or competency improvement for members of the Board of Commissioners

The Company provides facilities for the implementation of competency development programs for members of the BOC, such as training, seminars, conferences and workshops. Throughout 2024, the BOC did not conduct any direct or formal training facilitated by third parties. The BOC chose a self-learning approach to enhance its knowledge and competencies. This process is done by utilizing literacy and relevant digital information.



### **Penilaian Kinerja Direksi Dan Dewan Komisaris Serta Masing-Masing Anggota Direksi Dan Anggota Dewan Komisaris**

Prosedur Pelaksanaan Penilaian Kinerja Penilaian atas kriteria kinerja Dewan Komisaris dan Direksi disampaikan kepada Pemegang Saham setiap tahun melalui Rapat Umum Pemegang Saham (RUPS) Tahunan bersamaan dengan Laporan Pengawasan Dewan Komisaris, Laporan Tahunan, dan Laporan Keuangan Perseroan serta penyelenggaraan Public Expose.

Kriteria yang digunakan untuk mengevaluasi capaian kinerja Direksi dan Dewan Komisaris mencakup beberapa aspek utama, antara lain:

1. Tingkat Kehadiran Rapat
  - Dewan Komisaris dan Direksi memenuhi ketentuan POJK dalam penyelenggaraan Rapat
2. Kinerja Keuangan
  - Pencapaian target keuangan yang telah ditetapkan, seperti pendapatan, laba bersih, margin keuntungan, dan pengelolaan biaya operasional.
  - Pertumbuhan aset dan pengelolaan utang secara sehat.
3. Kepatuhan terhadap Regulasi
  - Tingkat kepatuhan terhadap peraturan dan perundang-undangan yang berlaku.
  - Kesesuaian dengan prinsip tata kelola perusahaan yang baik (Good Corporate Governance).
4. Implementasi Strategi Perusahaan
  - Keberhasilan dalam melaksanakan rencana bisnis strategis yang telah disetujui oleh pemegang saham.
  - Kemampuan adaptasi terhadap perubahan pasar atau tantangan eksternal.
5. Peningkatan Nilai Pemegang Saham
  - Kontribusi terhadap peningkatan nilai saham perusahaan.
  - Upaya peningkatan reputasi perusahaan di pasar.

### **Performance Assessment of the Board of Directors and the Board of Commissioners and Each Member of the Board of Directors and Member of the Board of Commissioners**

Performance Assessment Procedure Assessment of the performance criteria of the Board of Commissioners and the Board of Directors is submitted to the Shareholders annually through the Annual General Meeting of Shareholders (AGM) together with the Board of Commissioners Supervisory Report, the Annual Report, and the Company's Financial Statements as well as the Public Expose.

The criteria used to evaluate the performance achievements of the Board of Directors and Board of Commissioners include several main aspects, among others:

1. Meeting Attendance Rate
  - The Board of Commissioners and Board of Directors fulfill the POJK provisions in organizing the Meeting
2. Financial Performance
  - Achievement of predetermined financial targets, such as revenue, net profit, profit margin, and operational cost management.
  - Healthy asset growth and debt management.
3. Regulatory Compliance
  - Level of compliance with applicable laws and regulations.
  - Compliance with the principles of good corporate governance.
4. Implementation of Corporate Strategy
  - Successful execution of the strategic business plan approved by shareholders.
  - Adaptability to market changes or external challenges.
5. Increased Shareholder Value
  - Contribution to increasing the value of the company's shares.
  - Efforts to improve the company's reputation in the market.



### 6. Efisiensi Operasional

- Efektivitas dalam mengelola sumber daya perusahaan.
- Inovasi yang dilakukan untuk meningkatkan produktivitas dan daya saing.

### 7. Kontribusi terhadap Keberlanjutan dan CSR

- Upaya mendukung praktik bisnis berkelanjutan, termasuk pengelolaan dampak lingkungan.

### 8. Kolaborasi dan Kepemimpinan

- Tingkat sinergi dan koordinasi antara Direksi dan Dewan Komisaris serta jajaran management dibawahnya.

### 6. Operational Efficiency

- Effectiveness in managing company resources.
- Innovations are made to increase productivity and competitiveness.

### 7. Contribution to Sustainability and CSR

- Efforts to support sustainable business practices, including environmental impact management.

### 8. Collaboration and Leadership

- The level of synergy and coordination between the Board of Directors and the Board of Commissioners as well as the lower levels of management.

Pihak yang melakukan penilaian kinerja Dewan Komisaris dan Direksi dilakukan melalui metode self-assessment dengan dukungan dari Komite Nominasi & Remunerasi, Komite Audit dan Internal Audit.

The party that assesses the performance of the Board of Commissioners and Board of Directors is carried out through the self-assessment method with the support of the Nomination & Remuneration Committee, Audit Committee and Internal Audit.

Hasil Penilaian Dewan Komisaris, Direksi, dan organ pendukung lainnya selama tahun 2024 ini telah melaksanakan tugas dan tanggung jawabnya dengan baik berdasarkan hasil penilaian kinerja. Hasil penilaian juga menunjukkan bahwa target yang ditentukan oleh Perseroan telah mampu dicapai sepanjang tahun 2023. Indikator pencapaian tersebut terlihat dari Laporan Keuangan dan Tahunan.

**Assessment Results** The Board of Commissioners, Board of Directors, and other supporting organs during 2024 have carried out their duties and responsibilities well based on the results of the performance assessment. The assessment results also show that the targets set by the Company have been able to be achieved throughout 2023. Indicators of such achievement can be seen from the Financial and Annual Reports.

### **Penilaian Dewan Komisaris terhadap kinerja Komite yang mendukung pelaksanaan tugas Dewan Komisaris**

### **The Board of Commissioners' assessment of the performance of the Committees that support the implementation of the Board of Commissioners' duties**

Dewan Komisaris dalam pelaksanaan tugasnya dibantu oleh komite-komite yang bertanggung jawab langsung kepada Dewan Komisaris yang melaksanakan tugas dan tanggung jawabnya berdasarkan Piagam Kerja masing-masing komite. Dalam menjalankan fungsi pengawasan, Dewan Komisaris Perseroan telah membentuk 2 (dua) komite yaitu Komite Audit serta Komite Remunerasi dan Nominasi.

The Board of Commissioners in carrying out its duties is assisted by committees that are directly responsible to the Board of Commissioners which carry out their duties and responsibilities based on the Work Charter of each committee. In carrying out its supervisory function, the Company's Board of Commissioners has established 2 (two) committees, namely the Audit Committee and the Remuneration and Nomination Committee.



Dewan Komisaris secara periodik (tahunan) melakukan penilaian atas efektivitas kinerja komite-komite di bawah Dewan Komisaris. Secara umum, dari seluruh program kerja Komite, Dewan Komisaris menilai telah melaksanakan fungsinya dan terealisasi dengan baik. Selain itu, seluruh rekomendasi masing masing Komite juga telah diterima oleh Dewan Komisaris dan menjadi bahan pertimbangan dalam proses pengambilan keputusan atas usulan yang disampaikan Direksi.

The Board of Commissioners periodically (annually) assesses the effectiveness of the performance of the committees under the Board of Commissioners. In general, from all of the Committees' work programs, the Board of Commissioners assessed that they have carried out their functions and realized well. In addition, all recommendations of Committee have also been accepted by the Board of Commissioners and taken into consideration in the decision-making process on proposals submitted by the Board of Directors.

### **Prosedur Nominasi & Remunerasi Direksi dan Dewan Komisaris**

#### ***Bomination & Remuneration Procedures for the Board of Directors and Board of Commissioners***

Pengangkatan anggota Dewan Komisaris dan Direksi merupakan wewenang pemegang saham melalui mekanisme RUPS. Nominasi Dewan Komisaris dan Direksi Anggota Dewan Komisaris dan Direksi Perseroan diangkat dan diberhentikan oleh RUPS. Pemegang Saham Pengendali dapat mengusulkan nama-nama calon anggota Dewan Komisaris dan Direksi Perseroan untuk kemudian dilakukan pembahasan oleh Komite Nominasi dan Remunerasi. Selain itu, calon anggota Dewan Komisaris dan Direksi Perseroan juga dapat berasal dari sumber lainnya. Nama-nama yang diusulkan sebagai calon anggota Dewan Komisaris dan Direksi Perseroan haruslah memenuhi kriteria sesuai ketentuan perundang-undangan yang berlaku, dan Piagam Dewan Komisaris dan Piagam Direksi.

The appointment of members of the Board of Commissioners and Board of Directors is the authority of the shareholders through the GMS mechanism. Nomination of Board of Commissioners and Board of Directors Members of the Board of Commissioners and Board of Directors of the Company are appointed and dismissed by the GMS. The Controlling Shareholders may propose the names of candidates for members of the Company's Board of Commissioners and Board of Directors to be discussed by the Nomination and Remuneration Committee. In addition, candidates for members of the Company's Board of Commissioners and Board of Directors may also come from other sources. The names proposed as candidates for the Company's Board of Commissioners and Board of Directors must meet the criteria in accordance with the prevailing laws and regulations, and the Board of Commissioners Charter and Board of Directors Charter.

Setelah dilakukan pembahasan oleh Komite Nominasi dan Remunerasi, kemudian nama calon anggota Dewan Komisaris dan Direksi diajukan kepada Dewan Komisaris untuk dimintakan persetujuannya pada saat RUPS.

After discussion by the Nomination and Remuneration Committee, the names of candidates for the Board of Commissioners and Board of Directors are submitted to the Board of Commissioners for approval at the GMS.



Proses penetapan remunerasi Dewan Komisaris dan Direksi dilaksanakan sesuai dengan perundang-undangan yang berlaku. Komite Nominasi dan Remunerasi mengevaluasi kebijakan, besaran, dan struktur remunerasi bagi anggota Dewan Komisaris dan Direksi. Komite Nominasi dan Remunerasi memberikan usulan besaran remunerasi Dewan Komisaris dan Direksi kepada Dewan Komisaris sebagaimana telah mendapatkan Persetujuan RUPS bahwa Dewan Komisaris diberikan kewenangan untuk menetapkan kebijakan remunerasi pada tahun buku berjalan.

Sebagaimana pada putusan RUPS yang memberikan kuasa kepada Dewan Komisaris untuk menentukan remunerasi anggota Direksi, dengan mempertimbangkan kebijakan dari Komite Nominasi dan Remunerasi.

Struktur Remunerasi Direksi dan Dewan Komisaris Total besaran remunerasi untuk Direksi dan Dewan Komisaris yang terdiri dari gaji atau honorarium, tunjangan, serta fasilitas lainnya selama tahun buku 2024 adalah sebagai berikut:

The process of determining the remuneration of the Board of Commissioners and the Board of Directors is carried out in accordance with applicable laws. The Nomination and Remuneration Committee evaluates the policy, amount, and structure of remuneration for members of the Board of Commissioners and Board of Directors. The Nomination and Remuneration Committee provides a proposal for the amount of remuneration of the Board of Commissioners and Board of Directors to the Board of Commissioners as it has obtained GMS Approval that the Board of Commissioners is authorized to determine the remuneration policy in the current fiscal year.

As in the GMS decision authorizing the Board of Commissioners to determine the remuneration of members of the Board of Directors, by considering the policy of the Nomination and Remuneration Committee.

Remuneration Structure of the Board of Directors and the Board of Commissioners The total amount of remuneration for the Board of Directors and the Board of Commissioners consisting of salary or honorarium, allowances, and other facilities during the 2024 financial year is as follows:

Organ Perseroan Company Organs	Jumlah Total	Remunerasi
Direksi Directors	2	
Dewan Komisaris Board of Commissioners	2	2,59M
<b>Jumlah Total</b>	<b>4</b>	



## Komite audit Audit committee

Sebagai organ pendukung di bawah Dewan Komisaris, Komite Audit dibentuk secara independen untuk membantu Dewan Komisaris dalam pemeriksaan atau penelitian terhadap fungsi Direksi dalam mengelola Perseroan. Pembentukan Komite Audit Perseroan didasarkan pada peraturan POJK No. 55/POJK.04/2015 tentang Pembentukan dan Pedoman Pelaksanaan Kerja Komite Audit, serta Surat Keputusan Dewan Komisaris. Komite Audit dibentuk untuk meningkatkan kualitas penerapan governansi korporat Perseroan dan bertanggung jawab kepada Dewan Komisaris. Dalam kesehariannya, Komite Audit mematuhi Piagam Komite Audit yang dibuat Internal Perseroan.

Dalam melaksanakan fungsinya, Komite Audit memiliki tugas dan tanggung jawab antara lain sebagai berikut:

1. Melakukan penelaahan atas informasi keuangan yang akan dikeluarkan Perseroan kepada publik dan/atau pihak otoritas, antara lain laporan keuangan, proyeksi dan laporan lainnya terkait dengan informasi keuangan Perseroan, termasuk kepatuhan terhadap standar dan kebijakan akuntansi dalam proses penyusunannya;
2. Melakukan penelaahan atas ketaatan terhadap peraturan perundang-undangan yang berhubungan dengan kegiatan Perseroan;
3. Memberikan pendapat independen dalam hal terjadi perbedaan pendapat antara manajemen dan akuntan eksternal atas jasa yang diberikannya;
4. Memberikan rekomendasi kepada Dewan Komisaris mengenai penunjukan akuntan yang didasarkan pada independensi, ruang lingkup penugasan dan imbalan jasa;
5. Mendorong terbentuknya sistem pengendalian internal yang memadai dalam pengelolaan perusahaan dengan melakukan evaluasi dan memberikan rekomendasi mengenai penyempurnaan sistem pengendalian internal perusahaan dan implementasinya;
6. Melakukan penelaahan atas pelaksanaan pemeriksaan oleh auditor internal dan mengawasi pelaksanaan tindak lanjut oleh Direksi atas temuan auditor internal;

As a supporting organ under the Board of Commissioners, the Audit Committee was established independently to assist the Board of Commissioners in examining or researching the function of the Board of Directors in managing the Company. The establishment of the Company's Audit Committee is based on POJK No. 55/POJK.04/2015 on the Establishment and Implementation Guideline of the Audit Committee, as well as the Decree of the Board of Commissioners. The Audit Committee was established to improve the quality of the Company's corporate governance implementation and is responsible to the Board of Commissioners. In its daily activities, the Audit Committee complies with the Audit Committee Charter made by the Company's Internal.

In carrying out its functions, the Audit Committee has the following duties and responsibilities:

1. Reviewing financial information that will be released by the Company to the public and/or authorities, including financial statements, projections and other reports related to the Company's financial information, including compliance with accounting standards and policies in the preparation process;
2. Reviewing the compliance with laws and regulations related to the Company's activities;
3. Provide an independent opinion in the event of a difference of opinion between management and the external accountant on the services provided;
4. Provide recommendations to the Board of Commissioners regarding the appointment of accountants based on independence, scope of assignment and service fees;
5. Encouraging the establishment of an adequate internal control system in the management of the company by evaluating and providing recommendations on improving the company's internal control system and its implementation;
6. Reviewing the implementation of audit by internal auditors and overseeing the implementation of follow-up by the Board of Directors on the findings of internal auditors;



- Melakukan penelaahan terhadap aktivitas pelaksanaan manajemen risiko yang dilakukan oleh Direksi;
- Menelaah pengaduan yang berkaitan dengan proses akuntansi dan pelaporan keuangan Perseroan;
- Menelaah independensi dan objektivitas akuntan publik;
- Melakukan penelaahan atas kecukupan pemeriksaan yang dilakukan oleh akuntan publik;
- Melakukan pemeriksaan terhadap dugaan adanya kesalahan dalam keputusan rapat Direksi atau penyimpangan dalam pelaksanaan hasil keputusan rapat Direksi;
- Menyampaikan laporan hasil penelaahan kepada seluruh anggota Dewan Komisaris Perseroan setelah selesainya laporan hasil penelaahan yang dilakukan oleh Komite Audit; Menelaah dan memberikan saran kepada
- Dewan Komisaris terkait adanya potensi benturan kepentingan Perseroan;
- Reviewing the risk management implementation activities carried out by the Board of Directors;
- Reviewing complaints related to the Company's accounting and financial reporting processes;
- Examine the independence and objectivity of public accountants;
- Reviewing the adequacy of the audit conducted by the public accountant;
- Conduct an examination of allegations of errors in the decisions of the Board of Directors meeting or irregularities in the implementation of the results of the decisions of the Board of Directors meeting;
- Submit a review report to all members of the Company's Board of Commissioners after the completion of the review report conducted by the Audit Committee;
- Review and provide advice to the Board of Commissioners regarding potential conflicts of interest of the Company;

## PROFIL KOMITE AUDIT

Selanjutnya susunan Komite Audit Perseroan untuk masa jabatan selama 3 (tiga) tahun dari tanggal 08 Agustus 2024 sampai dengan 08 Agustus 2027

## AUDIT COMMITTEE PROFILE

Furthermore, the composition of the Company's Audit Committee for a term of office of 3 (three) years from August 08<sup>th</sup>, 2024 to August 08<sup>th</sup>, 2027.

### Komisaris Independen *Independent Commissioner*

**Fida Unidjaja**

Profil lengkap mengenai Fida Unidjaja sudah dijabarkan di dalam bagian Profil Dewan Komisaris pada halaman 70-71.

*The full profile of Fida Unidjaja is set out in the Board of Commissioners Profile section on page 70-71.*

Pelatihan dan Peningkatan Kompetensi :-

Rangkap Jabatan : beliau merangkap jabatan sebagai Komisaris Independen Perseroan

Hubungan Afiliasi :-

*Training and Competency Improvement: -*

*Concurrent Position : she concurrently serves as Independent Commissioner of the Company.*

*Affiliate Relationship: -*



Anggota  
Member

Anggie Indah  
Purwitaningsari

Usia 29 tahun per 31 Desember 2024  
Kewarganegaraan Indonesia  
Domisili Surabaya  
*Age 29 as of December 31<sup>st</sup>, 2024*  
*Indonesian Citizenship*  
*Surabaya Domicile*

Dasar Pengangkatan: berdasarkan Surat Keputusan Dewan Komisaris nomor 011/COR-KPTS/VIII/2024 tanggal 08 Agustus 2024  
*Basis of Appointment: based on Board of Commissioners Decree number 011/COR-KPTS/VIII/2024 dated August 08<sup>th</sup>, 2024.*

Latar Belakang Pendidikan:  
2021 : Sarjana Akuntansi, Sekolah Tinggi Ilmu Ekonomi Indonesia  
*Educational Background:*  
2021 : Bachelor of Accounting, Indonesian College of Economics

Pengalaman Kerja:  
2021-2023 : Business Analyst , PT Eunoia Mudita Teknologi  
2018-2021 : Accounting PT Eka Multi Bahari  
2015-2017 : Internal Audit PT Pelayaran Nasional Ekalya Purnamasari  
*Work Experience:*  
2021-2023 : Business Analyst, PT Eunoia Mudita Teknologi  
2018-2021 : Accounting PT Eka Multi Bahari  
2015-2017 : Internal Audit PT Pelayaran Nasional Ekalya Purnamasari

Pelatihan dan Peningkatan Kompetensi : -  
Rangkap Jabatan : -  
Hubungan Afiliasi : -  
*Training and Competency Improvement: -*  
*Concurrent Position: -*  
*Affiliate Relationship: -*

Anggota  
Member

Ilhamsyah Putra

Usia 36 tahun per 31 Desember 2024  
Kewarganegaraan Indonesia  
Domisili Surabaya  
*Age 36 as of December 31<sup>st</sup>, 2024*  
*Indonesian Citizenship*  
*Surabaya Domicile*

Dasar Pengangkatan: berdasarkan Surat Keputusan Dewan Komisaris nomor 011/COR-KPTS/VIII/2024 tanggal 08 Agustus 2024  
*Basis of Appointment: based on Board of Commissioners Decree number 011/COR-KPTS/VIII/2024 dated August 08<sup>th</sup>, 2024.*

Latar Belakang Pendidikan:  
Magister Akuntansi, Sekolah Tinggi Ilmu Ekonomi Indonesia  
Sarjana Akuntansi, STIE Widya Darma  
*Educational Background:*  
*Master of Accounting, College of Economics*  
*Bachelor of Accounting, STIE Widya Darma*



Anggota  
Member

Ilhamsyah Putra

**Pengalaman Kerja:**

2018-2022 : Wutama Group (Ass. Manager Finance Accounting and Tax)

2016-2018 : PT Cellindo Sigma Perkasa (SPV Tax)

*Work Experience:*

2018-2022 : Wutama Group (Ass. Manager Finance Accounting and Tax)

2016-2018 : PT Cellindo Sigma Perkasa (SPV Tax)

**Pelatihan dan Peningkatan Kompetensi : -**

**Rangkap Jabatan : -**

**Hubungan Afiliasi : -**

*Training and Competency Improvement: -*

*Concurrent Position: -*

*Affiliate Relationship: -*

Seluruh Komite Audit telah menyatakan independensinya dalam menyampaikan laporan kepada Dewan Komisaris yaitu:

1. Anggota Komite Audit bukan merupakan pejabat eksekutif Kantor Akuntan Publik yang memberikan jasa audit dan/atau jasa non-audit kepada Perseroan dalam enam bulan terakhir sebelum penunjukannya sebagai anggota Komite Audit.
2. Anggota Komite Audit juga tidak memiliki hubungan keuangan, kepengurusan, kepemilikan saham dan/atau hubungan keluarga dengan Dewan Komisaris, Direksi dan/atau Pemegang Saham Pengendali atau hubungan dengan Perseroan, yang dapat mempengaruhi independensi anggota.

All Audit Committees have declared their independence in submitting reports to the Board of Commissioners, namely:

1. Audit Committee members are not executive officers of the Public Accounting Firm that provided audit services and/or non-audit services to the Company in the last six months prior to their appointment as Audit Committee members.
2. Audit Committee members also have no financial, management, share ownership and/or family relationships with the Board of Commissioners, Board of Directors and/or Controlling Shareholders or relationships with the Company, which may affect the independence of the members.



### Kebijakan dan pelaksanaan frekuensi rapat komite audit dan tingkat kehadiran anggota komite audit dalam rapat

Frekuensi dan Tingkat Kehadiran berdasarkan POJK No. 55/POJK.04/2015 juga Piagam Komite Audit menetapkan bahwa Rapat Komite Audit harus dilaksanakan minimal 1 (satu) kali setiap kuartal. Pada tahun 2024, Komite Audit telah mengadakan rapat sebagaimana dijabarkan sebagai berikut:

Nama Name	Jabatan Position	Jumlah Rapat Number of Meetings	Tingkat Kehadiran Attendance Rate	Persentase Percentage
Fida Unidjaja	Ketua Komite Committee Chair	4	6	100%
Anggie Indah Purwitaningsari	Anggota Member	4	6	100%
Ilhamsyah Putra	Anggota Member	4	6	100%

### Pelaksanaan kegiatan komite audit

Berikut adalah tugas utama Komite Audit yang telah dijalankan sepanjang tahun 2024:

- 1. Pemantauan dan Evaluasi Laporan Keuangan**
  - Memastikan laporan keuangan perusahaan disusun sesuai dengan Standar Akuntansi Keuangan (SAK) yang berlaku di Indonesia.
  - Meninjau laporan keuangan triwulanan, semesteran, dan tahunan sebelum disampaikan ke publik atau regulator.
  - Memberikan rekomendasi kepada dewan komisaris terkait penyajian laporan keuangan yang wajar dan akurat.
- 2. Pengawasan atas Audit Internal**
  - Mengevaluasi laporan hasil audit internal dan memastikan tindak lanjut dari temuan audit dilakukan oleh manajemen.

### The policy and implementation of the frequency of audit committee meetings and the level of attendance of audit committee members at such meetings

Frequency and Attendance Based on POJK No. 55/POJK.04/2015, the Audit Committee Charter stipulates that Audit Committee Meetings must be held at least 1 (one) time every quarter. In 2024, the Audit Committee has held meetings as described below:

### The implementation of audit committee

The following are the main tasks of the Audit Committee that have been carried out throughout 2024:

- 1. Financial Report Monitoring and Evaluation**
  - Ensure that the company's financial statements are prepared in accordance with the Financial Accounting Standards (SAK) applicable in Indonesia.
  - Review quarterly, semi-annual, and annual financial reports prior to submission to the public or regulators.
  - Provide recommendations to the board of commissioners regarding the presentation of fair and accurate financial statements.
- 2. Oversight of Internal Audit**
  - Evaluate internal audit reports and ensure follow-up of audit findings is carried out by management.



**3. Koordinasi dengan Auditor Eksternal**

- Memberikan rekomendasi kepada dewan komisaris mengenai penunjukan dan penilaian kinerja auditor eksternal.
- Memastikan auditor eksternal bekerja secara independen sesuai dengan standar profesi yang berlaku.

**4. Pengawasan terhadap Kepatuhan Regulasi**

- Memastikan perusahaan mematuhi semua peraturan yang berlaku, termasuk peraturan OJK dan Bursa Efek Indonesia (BEI).

**5. Manajemen Risiko dan Pengendalian Internal**

- Memberikan masukan kepada dewan komisaris tentang strategi mitigasi risiko.
- Memberikan rekomendasi kepada dewan komisaris terkait isu-isu strategis yang memerlukan perhatian.

**3. Coordination with External Auditor**

- Provide recommendations to the board of commissioners regarding the appointment and performance assessment of the external auditor.
- Ensure that the external auditor works independently in accordance with applicable professional standards.

**4. Oversight of Regulatory Compliance**

- Ensure the company complies with all applicable regulations, including OJK and Indonesia Stock Exchange (IDX) regulations.

**5. Risk Management and Internal Control**

- Provide input to the board of commissioners on risk mitigation strategies.
- Provide recommendations to the board of commissioners regarding strategic issues that require attention.

**Komite atau Fungsi Nominasi dan Remunerasi**

*Nomination and Remuneration Committee or Function*

Dewan Komisaris telah membentuk Komite Nominasi dan Remunerasi sebagai organ pendukung tugas dan tanggung jawabnya yang berkaitan dengan kualifikasi dan proses nominasi, serta remunerasi bagi Dewan Komisaris dan Direksi sesuai dengan prinsip-prinsip Tata Kelola Perusahaan yang Baik. Dalam kesehariannya, Komite Nominasi dan Remunerasi mematuhi Piagam Komite Nominasi dan Remunerasi yang dibuat Internal Perseroan.

Pembentukan Komite Nominasi dan Remunerasi didasarkan pada Peraturan Otoritas Jasa Keuangan Nomor 34/POJK.04/2014 tentang Komite Nominasi dan Remunerasi Emiten atau Perseroan Publik. Dalam melaksanakan fungsinya, Komite Nominasi dan Remunerasi memiliki tugas dan tanggung jawab antara lain sebagai berikut:

The Board of Commissioners has established the Nomination and Remuneration Committee as a supporting organization for its duties and responsibilities relating to the qualifications and nomination process, as well as remuneration for the Board of Commissioners and Board of Directors in accordance with the principles of Good Corporate Governance. In its daily activities, the Nomination and Remuneration Committee complies with the Nomination and Remuneration Committee Charter made by the Company.

The establishment of the Nomination and Remuneration Committee is based on the Financial Services Authority Regulation Number 34/POJK.04/2014 regarding the Nomination and Remuneration Committee of Issuers or Public Companies. In carrying out its functions, the Nomination and Remuneration Committee has duties and responsibilities, among others, as follows:



**Terkait fungsi Nominasi:**

1. Memberikan rekomendasi kepada Dewan Komisaris mengenai
  - a. Komposisi Jabatan anggota Direksi dan/atau anggota Dewan Komisaris;
  - b. Kebijakan dan kriteria yang dibutuhkan dalam proses Nominasi; dan
  - c. Kebijakan evaluasi kinerja bagi anggota Direksi dan/atau Dewan Komisaris.
2. Membantu Dewan Komisaris melakukan penilaian kinerja anggota Direksi dan/atau Dewan Komisaris berdasarkan tolak ukur yang telah disusun sebagai bahan evaluasi.
3. Memberikan rekomendasi kepada Dewan Komisaris mengenai program pengembangan kemampuan anggota Direksi dan/atau Dewan Komisaris.
4. Menyusun dan memberikan rekomendasi mengenai sistem serta prosedur pemilihan dan/atau penggantian anggota Direksi dan/atau Dewan Komisaris kepada Dewan Komisaris.
5. Memberikan usulan calon yang memenuhi syarat minimal sebagaimana ditentukan oleh Otoritas Jasa Keuangan sebagai anggota Direksi dan/atau Dewan Komisaris kepada Dewan Komisaris untuk disampaikan kepada RUPS.
6. Memberikan rekomendasi mengenai pihak independent yang akan menjadi anggota Komite Audit atau Komite lainnya kepada Dewan Komisaris

**Terkait Fungsi Remunerasi**

1. Melakukan evaluasi terhadap kebijakan Remunerasi yang didasarkan atas kinerja, risiko, kewajaran dengan peer group, sasaran dan strategi jangka panjang Perseroan, pemenuhan cadangan sebagaimana diatur dalam peraturan perundang-undangan dan potensi pendapatan Perseroan di masa yang akan datang.

**Regarding the Nomination function:**

1. Provide recommendations to the Board of Commissioners
  - a. Position Composition of members of the Board of Directors and/or members of the Board of Commissioners;
  - b. Policies and criteria required in the Nomination process; and
  - c. Performance evaluation policy for members of the Board of Directors and/or Board of Commissioners.
2. Assist the Board of Commissioners in assessing the performance of members of the Board of Directors and/or Board of Commissioners based on the benchmarks that have been prepared as evaluation material.
3. Provide recommendations to the Board of Commissioners regarding capacity building programs for members of the Board of Directors and/or Board of Commissioners.
4. Prepare and provide recommendations regarding the system and procedures for the election and/or replacement of members of the Board of Directors and/or Board of Commissioners to the Board of Commissioners.
5. Provide proposals for candidates who meet the minimum requirements as determined by the Financial Services Authority as members of the Board of Directors and / or Board of Commissioners to the Board of Commissioners to be submitted to the GMS.
6. Provide recommendations regarding independent parties who will become members of the Audit Committee or other Committees to the Board of Commissioners.

**Related Remuneration Functions**

1. Evaluate the Remuneration policy based on performance, risk, fairness with peer groups, the Company's long-term goals and strategies, fulfillment of reserves as stipulated in laws and regulations and the Company's future income potential.



- |  |   |
|--|---|
| <ol style="list-style-type: none"> <li>2. Menyampaikan hasil evaluasi dan rekomendasi kepada Dewan Komisaris mengenai:             <ol style="list-style-type: none"> <li>a. Kebijakan Remunerasi bagi Direksi dan Dewan Komisaris untuk disampaikan kepada RUPS; dan</li> <li>b. Kebijakan Remunerasi bagi pegawai secara keseluruhan untuk disampaikan kepada Direksi.</li> </ol> </li> <li>3. Memastikan bahwa kebijakan Remunerasi telah sesuai dengan ketentuan yang berlaku.</li> <li>4. Melakukan evaluasi secara berkala terhadap penerapan kebijakan Remunerasi.</li> <li>5. Memberikan rekomendasi kepada Dewan Komisaris mengenai:             <ol style="list-style-type: none"> <li>a. Struktur Remunerasi;</li> <li>b. Kebijakan atas Remunerasi; dan</li> <li>c. Besaran Remunerasi;</li> </ol> </li> <li>6. Membantu Dewan Komisaris melakukan penilaian kinerja dengan kesesuaian Remunerasi yang diterima masing-masing anggota Direksi dan/atau anggota Dewan Komisaris.</li> </ol> | <ol style="list-style-type: none"> <li>2. Submit evaluation results and recommendations to the Board of Commissioners regarding:             <ol style="list-style-type: none"> <li>a. Remuneration Policy for the Board of Directors and Board of Commissioners to be submitted to the GMS; and</li> <li>b. Remuneration Policy for employees as a whole to be submitted to the Board of Directors.</li> </ol> </li> <li>3. Ensure that the Remuneration policy is in accordance with applicable regulations.</li> <li>4. Conduct periodic evaluations of the implementation of the Remuneration policy.</li> <li>5. Provide recommendations to the Board of Commissioners regarding:             <ol style="list-style-type: none"> <li>a. Remuneration Structure;</li> <li>b. Policy on Remuneration; and</li> <li>c. Amount of Remuneration;</li> </ol> </li> <li>6. Assist the Board of Commissioners in assessing performance with the suitability of remuneration received by each member of the Board of Directors and / or members of the Board of Commissioners.</li> </ol> |
|--|---|

**PROFIL KOMITE  
REMUNERASI**

**NOMINASI DAN**

**NOMINATION AND  
COMMITTEE PROFILE**

**REMUNERATION**

**Riwayat Jabatan**

**Position History**

**Komisaris Independen**  
*Independent  
Commissioner*

**Fida Unidjaja**

Profil lengkap mengenai Fida Unidjaja sudah dijabarkan di dalam bagian Profil Dewan Komisaris pada halaman 70-71.

*The full profile of Fida Unidjaja is set out in the Board of Commissioners Profile section on page 70-71.*

Dasar Pengangkatan: berdasarkan Surat Keputusan Dewan Komisaris nomor 012/COR-KPTS/VIII/2024 tanggal 08 Agustus 2024

*Basis of Appointment: based on Board of Commissioners Decree number 012/COR-KPTS/VIII/2024 dated August 08<sup>th</sup>, 2024.*

Pelatihan dan Peningkatan Kompetensi : -

Rangkap Jabatan : beliau merangkap jabatan sebagai Komisaris Independen dan Komite Audit Perseroan

Hubungan Afiliasi : -

*Training and Competency Improvement: -*

*Concurrent Position : she holds concurrent position as Independent Commissioner and Audit Committee of the Company.*

*Affiliate Relationship: -*



Anggota  
Member

Edwin Surjali

Profil lengkap mengenai Edwin Surjali sudah dijabarkan di dalam bagian Profil Dewan Komisaris pada halaman 68-69.

*The full profile of Edwin Surjali is set out in the Board of Commissioners Profile section on page 68-69.*

Dasar Pengangkatan: berdasarkan Surat Keputusan Dewan Komisaris nomor 012/COR-KPTS/VIII/2024 tanggal 08 Agustus 2024

*Basis of Appointment: based on Board of Commissioners Decree number 012/COR-KPTS/VIII/2024 dated August 08<sup>th</sup>, 2024.*

Pelatihan dan Peningkatan Kompetensi : -

Rangkap Jabatan : beliau merangkap jabatan sebagai Komisaris Perseroan

Hubungan Afiliasi : memiliki hubungan afiliasi langsung dengan Efilya Kusumadewi (Direktur)

*Training and Competency Improvement: -*

*Concurrent Position : he concurrently serves as Commissioner of the Company*

*Affiliation : has a direct affiliation with Efilya Kusumadewi (Director)*

Anggota  
Member

Widyatmika Warsito

Usia 42 tahun per 31 Desember 2024

Kewarganegaraan Indonesia

Domisili Surabaya

*Age 42 years as of December 31<sup>st</sup>, 2024*

*Indonesian Citizenship*

*Surabaya Domicile*

Dasar Pengangkatan: berdasarkan Surat Keputusan Dewan Komisaris nomor 012/COR-KPTS/VIII/2024 tanggal 08 Agustus 2024

*Basis of Appointment: based on Board of Commissioners Decree number 012/COR-KPTS/VIII/2024 dated August 08<sup>th</sup>, 2024.*

Latar Belakang Pendidikan:

S1 Psikologi Universitas Surabaya

S2 Psikologi Universitas Surabaya

*Educational Background:*

*S1 Psikologi Universitas Surabaya*

*S2 Psikologi Universitas Surabaya*

Pengalaman Kerja:

- Human Capital Manager ELPI 2023- saat ini

- Learning & Development Head, PT. Tanto Intim Line 2022-2023

- Assistant Manager HRGA, PT. Assaland, 2019 - 2022

- Employee & Organization Development, PT. Mitra Pinasthika Mulia, 2014 - 2019

*Work Experience:*

*- Human Capital Manager ELPI 2023- saat ini*

*- Learning & Development Head, PT. Tanto Intim Line 2022-2023*

*- Assistant Manager HRGA, PT. Assaland, 2019 - 2022*

*- Employee & Organization Development, PT. Mitra Pinasthika Mulia, 2014 - 2019*



**Pelatihan dan Peningkatan Kompetensi :**

- Executive Mastery in Coaching & Mentoring - Multiplier Leadership, PT Humani Santika Indonesia, 23 Januari 2024
- Leadership Summit - Project Management, Riswanto CP (Perorangan), 10 - 11 Juni 2024
- Leadership Summit - Leadership, Tommy Watimena (Perorangan), 13 Juni 2024
- Compensation & Benefit System, LPKMI, 5 - 6 September 2024
- Annual Report & Sustainability Report, CESGS Unair, 4 Oktober 2024

*Training and Competency Improvement:*

- Executive Mastery in Coaching & Mentoring - Multiplier Leadership, PT Humani Santika Indonesia, 23 Januari 2024
- Leadership Summit - Project Management, Riswanto CP (Perorangan), 10 - 11 Juni 2024
- Leadership Summit - Leadership, Tommy Watimena (Perorangan), 13 Juni 2024
- Compensation & Benefit System, LPKMI, 5 - 6 September 2024
- Annual Report & Sustainability Report, CESGS Unair, 4 Oktober 2024

**Rangkap Jabatan :** -

**Hubungan Afiliasi :** -

**Concurrent Position:** -

**Affiliate Relationship:** -

**Periode & Masa Jabatan**

Selanjutnya susunan Komite Nominasi dan Remunerasi Perseroan untuk masa jabatan selama 3 (tiga) tahun dari tanggal 08 Agustus 2024 sampai dengan 08 Agustus 2027.

**Pernyataan Independensi Komite Nominasi dan Remunerasi**

Seluruh anggota Komite Nominasi dan Remunerasi telah memenuhi seluruh kriteria independensi dan mampu menjalankan tugas dan tanggung jawabnya secara independen, menjunjung tinggi kepentingan Perseroan dan tidak dapat dipengaruhi oleh pihak manapun.

**Kebijakan dan pelaksanaan frekuensi rapat dan tingkat kehadiran**

Frekuensi dan Tingkat Kehadiran berdasarkan POJK No. 34/POJK.04/2014 juga Piagam Komite Nominasi dan Remunerasi menetapkan bahwa Rapat Komite harus dilaksanakan minimal 1 (satu) kali setiap 4 (empat) bulan sekali. Pada tahun 2024, Komite Nominasi dan Remunerasi telah mengadakan rapat sebagaimana dijabarkan sebagai berikut

**Period & Term of Office**

Furthermore, the composition of the Nomination and Remuneration Committee of the Company for a term of office of 3 (three) years from August 08<sup>th</sup>, 2024 to August 08<sup>th</sup>, 2027.

**Statement of Independence of Nomination and Remuneration Committee**

All members of the Nomination and Remuneration Committee have met all independence criteria and are able to carry out their duties and responsibilities independently, uphold the interests of the Company and cannot be influenced by any party.

**Policy and implementation of meeting frequency and attendance rate**

Frequency and Attendance Based on POJK No. 34/POJK.04/2014, the Nomination and Remuneration Committee Charter also stipulates that Committee Meetings must be held at least 1 (one) time every 4 (four) months. In 2024, the Nomination and Remuneration Committee held meetings as described below



Nama Name	Jabatan Position	Jumlah Rapat Number of Meetings	Tingkat Kehadiran Attendance Rate	Persentase Percentage
Fida Unidjaja	Ketua Komite <i>Committee Chair</i>	3	3	100%
Edwin Surjali	Anggota <i>Member</i>	3	3	100%
Widyatmika Warsito	Anggota <i>Member</i>	3	3	100%

#### Uraian singkat pelaksanaan kegiatan pada tahun buku

Pelaksanaan Tugas Komite Audit pada Tahun 2024.

Berikut adalah laporan hasil pelaksanaan tugas Komite Nominasi dan Remunerasi yang telah dijalankan sepanjang tahun 2024:

1. Kebijakan remunerasi telah berhasil disesuaikan untuk mendorong kinerja Direksi dan Komisaris tanpa menimbulkan risiko finansial berlebihan bagi perseroan.
2. Struktur remunerasi yang disusun telah menciptakan keseimbangan antara pemberian imbalan yang kompetitif dengan keberlanjutan keuangan perseroan.  
Tidak terdapat nominasi baru untuk jabatan
3. Direksi maupun Dewan Komisaris sepanjang tahun 2024, sehingga fokus utama Komite adalah pada optimalisasi kebijakan remunerasi bagi pejabat yang sudah ada.

#### Sekretaris Perusahaan *Company Secretary*

Sekretaris Perusahaan adalah bagian integral dari tata kelola perusahaan yang baik dan bertugas mendukung Direksi dan Dewan Komisaris dalam memastikan kepatuhan terhadap peraturan pasar modal, meningkatkan komunikasi dengan pemangku kepentingan, serta menjaga transparansi dan akuntabilitas perseroan.

#### Brief description of the implementation of activities in the financial year

Implementation of Audit Committee Duties in 2024.

The following is a report on the implementation of the Nomination and Remuneration Committee's duties that have been carried out throughout 2024:

1. The remuneration policy has been successfully adjusted to encourage the performance of the Board of Directors and Commissioners without creating excessive financial risks for the company.
2. The remuneration structure has created a balance between competitive rewards and the Company's financial sustainability.
3. There were no new nominations for Board of Directors or Board of Commissioners positions during the year, so the Committee's main focus was on optimizing the remuneration policy for existing officers.

The Corporate Secretary is an integral part of good corporate governance and is tasked with supporting the Board of Directors and Board of Commissioners in ensuring compliance with capital market regulations, improving communication with stakeholders, and maintaining transparency and accountability.



## Tata Kelola Perusahaan

Corporate Governance

Sekretaris Perusahaan memiliki fungsi sebagai berikut:

1. Mengikuti perkembangan pasar modal khususnya peraturan perundang - undangan yang berlaku di bidang pasar modal; Memberikan masukan kepada Direksi dan
2. Dewan Komisaris Perseroan untuk mematuhi ketentuan peraturan perundang-undangan di bidang pasar modal;
3. Membantu Direksi dan Dewan Komisaris dalam pelaksanaan tata kelola perusahaan yang meliputi:
  - a. Keterbukaan informasi kepada masyarakat, termasuk ketersediaan informasi pada situs web Perseroan;
  - b. Penyampaian laporan kepada Otoritas Jasa Keuangan tepat waktu;
  - c. Penyelenggaraan dan dokumentasi Rapat Umum Pemegang Saham;

The Corporate Secretary has the following functions:

1. Keeping abreast of capital market developments, especially the prevailing laws and regulations in the capital market; Provide input to the Board of Directors and
2. Board of Commissioners of the Company to comply with the provisions of laws and regulations in the capital market;
3. Assist the Board of Directors and Board of Commissioners in the implementation of corporate governance which includes:
  - a. Information disclosure to the public, including the availability of information on the Company's website;
  - b. Timely submission of reports to the Financial Services Authority;
  - c. Organization and documentation of the General Meeting of Shareholders





KCT-1901

KSC GROUP



**Wawan Heri Purnomo**  
Sekretaris Perusahaan



## Profil Sekretaris Perusahaan

*Board of Corporate Secretary*

Wawan Heri Purnomo – Sekretaris Perusahaan	Wawan Heri Purnomo – Corporate Secretary
Usia: 49 tahun per 31 Desember 2024	Age: 49 years old as of December 31 <sup>st</sup> , 2024
Kewarganegaraan : Indonesia	Citizenship: Indonesia
Riwayat Pendidikan: Magister Hukum Bisnis, Universitas Airlangga	Education History: Magister Hukum Bisnis, Universitas Airlangga
Dasar Pengangkatan: berdasarkan Surat Keputusan Direksi nomor 002/COR-KPTS/IV/2022.	Basis of Appointment: based on Board of Directors Decree number 002/COR-KPTS/IV/2022.
<p>Pengalaman Kerja dan/atau Rangkap Jabatan:</p> <p>2018-2022 : Assistant Vice President PT Citra Maharlika Lintas Wahana</p> <p>2017-2018 : General Manager Legal &amp; Compliance PT Tancorp Abadi Nusantara</p> <p>2017-2018 : Corporate Secretary PT Jaya Sukses Makmur Sentosa</p> <p>2012-2017 : Manajer Biro Hukum &amp; Ex Official General Manager PT Citra Margatama Surabaya</p> <p>2012-2015 : Tim Leader Penyesuaian Tarif Tol dan Elektronisasi E-Payment Jawa Timur</p>	<p>Work Experience and/or Multiple Positions:</p> <p>2018-2022 : Assistant Vice President of PT Citra Maharlika Lintas Wahana</p> <p>2017-2018 : General Manager Legal &amp; Compliance PT Tancorp Abadi Nusantara</p> <p>2017-2018 : Corporate Secretary of PT Jaya Sukses Makmur Sentosa</p> <p>2012-2017 : Legal Bureau Manager &amp; Ex Official General Manager PT Citra Margatama Surabaya</p> <p>2012-2015 : Team Leader of Toll Tariff Adjustment and E-Payment Electronization East Java</p>



**Pelatihan dan/atau peningkatan kompetensi yang diikuti Tahun 2024**

**Training and/or competency improvement attended Year 2024**

No.	Pelatihan	Penyelenggara	Tanggal
1.	Executive Mastery in Coaching & Mentoring - Multiplier Leadership	PT Humani Santika Indonesia	23 Januari 2024
2.	Webinar Non Regulatory - Media Handling: Maintaining Company Reputation and Public Trust	ICSA	1 Februari 2024
3.	Webinar Non Regulatory Pelaksanaan CSR Berbasis ISO 26000	ICSA	4 Apr 2024
4.	Webinar Non Regulatory The Importance of Government Relations In Organizations	ICSA	2 Mei 2024
5.	Webinar Non Regulatory - The ESG Ratings Phenomenon: What, Why, and How	ICSA	29 Mei 2024
6.	Leadership Summit	Riswanto CP (Perorangan)	10-11 Juni 2024
7.	Webinar Peran dan Layanan Jasa KSEI pada Industri Pasar Modal	ICSA	26 Agustus 2024
8.	ICSA Goes to Surabaya " Integration of Sustainability Technology in Various Industrial Sectors"	ICSA	28-29 Agustus 2024
9.	Webinar Regulatory "Pendalaman POJK No. 3/POJK.04/2021 tentang Penyelenggaraan Kegiatan di Bidang Pasar Modal"	ICSA	19 Sep 2024
10.	Webinar non Regulatory "Corporate Secretary dalam Era Digital: Tantangan Perlindungan Data Investor"	ICSA	15 Oktober 2024
11.	Webinar Regulatory "Penyelenggaraan Rapat Umum Pemegang Saham secara Elektronik (E-RUPS) melalui eASY.KSEI"	ICSA	29 Oktober 2024
12.	Webinar Non Regulatory "Mengenal Sistem CORES.KSEI dan e-BAE Next Generation: Inovasi Terbaru untuk Transformasi Digital di Perusahaan"	ICSA	26 November 2024
13.	Economic Outlook 2025	ICSA	17 Desember 2024

**Pelaksanaan Tugas Sekretaris Perusahaan Tahun 2024**

Pada tahun 2024, Sekretaris Perusahaan bertanggung jawab untuk melaporkan pelaksanaan tugasnya secara rutin kepada Direksi dan Dewan Komisaris. Laporan ini mencakup:

**Implementation of Corporate Secretary Duties in 2024**

In 2024, the Corporate Secretary is responsible for regularly reporting on the implementation of his duties to the Board of Directors and the Board of Commissioners. This report includes:



## 1. Kepatuhan Regulasi

- Penyampaian laporan kepada otoritas terkait, seperti OJK dan Bursa Efek Indonesia, sesuai dengan jadwal dan ketentuan yang berlaku.

- Dokumentasi penerapan prinsip Tata Kelola Perusahaan yang Baik (GCG).

## 2. Hubungan Investor

- Pelaksanaan komunikasi dengan pemegang saham dan investor, termasuk penyelenggaraan Rapat Umum Pemegang Saham (RUPS).

- Penyediaan informasi transparan terkait kinerja dan strategi perusahaan.

## 3. Manajemen Informasi Perusahaan

- Pengelolaan informasi material yang perlu disampaikan ke publik.

- Penyimpanan dokumen penting, termasuk risalah rapat Direksi dan Dewan Komisaris.

## 4. Koordinasi Internal

- Mendukung koordinasi antara Direksi, Dewan Komisaris, dan komite-komite di bawahnya.

- Memberikan masukan kepada manajemen terkait perkembangan regulasi baru yang berdampak pada operasional perusahaan.

## 1. Regulatory Compliance

- Submission of reports to relevant authorities, such as OJK and the Indonesia Stock Exchange, in accordance with applicable schedules and regulations.

- Documentation of the implementation of Good Corporate Governance (GCG) principles.

## 2. Investor Relations

- Implementation of communication with shareholders and investors, including the organization of the General Meeting of Shareholders (GMS).

- Provision of transparent information on company performance and strategy.

## 3. Enterprise Information Management

- Management of material information that needs to be disclosed to the public.

- Retention of important documents, including minutes of Board of Directors and Board of Commissioners meetings.

## 4. Internal Coordination

- Support coordination between the Board of Directors, Board of Commissioners, and its committees.

- Provide input to management regarding the development of new regulations that have an impact on the company's operations.

Pelaporan ini dilakukan secara berkala, seperti dalam rapat bulanan, laporan triwulanan, atau laporan tahunan, untuk memastikan akuntabilitas dan kelancaran fungsi sekretaris perusahaan.

This reporting is done periodically, such as in monthly meetings, quarterly reports, or annual reports, to ensure accountability and smooth functioning of the company secretary.

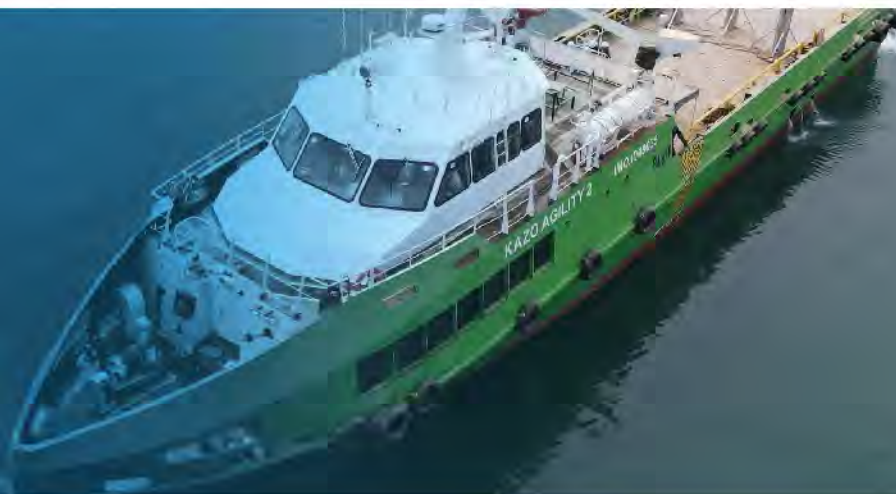



## Tata Kelola Perusahaan

Corporate Governance

### Unit Internal Audit

#### Internal Audit Unit

Selanjutnya susunan Unit Internal Audit Perseroan untuk masa jabatan selama 3 (tiga) tahun dari tanggal 08 Agustus 2024 sampai dengan 08 Agustus 2027.

Furthermore, the composition of the Company's Internal Audit Unit for a period of 3 (three) years from August 08<sup>th</sup>, 2024 to August 08<sup>th</sup>, 2027.

**Ketua  
Chair**

**Melanie Sugiarto**

Usia 35 tahun per 31 Desember 2024  
Kewarganegaraan Indonesia  
Domisili Surabaya  
*35 years old as of December 31<sup>st</sup>, 2024  
Indonesian Citizenship  
Surabaya Domicile*

Dasar Pengangkatan: berdasarkan Surat Keputusan Dewan Komisaris nomor 013/COR-KPTS/VIII/2024 tanggal 08 Agustus 2024  
*Basis of Appointment: based on Board of Commissioners Decree number 013/COR-KPTS/VIII/2024 dated August 08<sup>th</sup>, 2024*

Latar Belakang Pendidikan:  
Sarjana Akuntansi, Unika Widya Mandala, Surabaya  
*Educational Background:  
Bachelor of Accounting, Unika Widya Mandala, Surabaya*

Pengalaman Kerja:  
2024 – saat ini : Accounting Manager, Perseroan  
2022 –2024 : Accounting Manager PT Alpen Agungraya  
RS Mitra Keluarga Regional 2 – Jawa Timur  
2014 –2022 : Accounting Manager PT Platinum Ceramics Industry  
2011-2014 : Assurance Service ERNST & YOUNG (EY)  
*Work Experience:  
2024 - current: Accounting Manager, Company  
2022 -2024 : Accounting Manager PT Alpen Agungraya  
Mitra Keluarga Regional 2 Hospital - East Java  
2014 -2022 : Accounting Manager PT Platinum Ceramics Industry  
2011-2014 : Assurance Service ERNST & YOUNG (EY)*

**Anggota  
Member**

**Delis Sabrata**

Usia 39 tahun per 31 Desember 2024  
Kewarganegaraan Indonesia  
Domisili Surabaya  
*Age 39 years as of December 31, 2024  
Indonesian Citizenship  
Surabaya Domicile*

Dasar Pengangkatan: berdasarkan Surat Keputusan Dewan Komisaris nomor 013/COR-KPTS/VIII/2024 tanggal 08 Agustus 2024  
*Basis of Appointment: based on Board of Commissioners Decree number 013/COR-KPTS/VIII/2024 dated August 08, 2024*



**Latar Belakang Pendidikan:**  
S1 Akuntansi Universitas Bina Nusantara

*Educational Background:*  
S1 Akuntansi Universitas Bina Nusantara

**Pengalaman Kerja:**

2011-Saat ini : FAT Manager PT Pelayaran Nasional Ekalya Purnamasari Tbk

*Work Experience:*  
2011-Saat ini : FAT Manager PT Pelayaran Nasional Ekalya Purnamasari Tbk

Dalam Struktur Organisasi Unit Internal Audit dipimpin oleh seorang Kepala Unit Audit Internal yang ditunjuk langsung oleh Direktur Utama atas persetujuan Dewan Komisaris. Kepala Unit Audit Internal bertanggung jawab langsung kepada Direktur Utama dan secara fungsional melapor kepada Dewan Komisaris melalui Komite Audit.

Pada tahun 2024, Unit Internal Audit telah mengadakan rapat gabungan bersama Direksi seitan bulan (monthly meeting) sebagaimana dijabarkan sebagai berikut:

The Internal Audit Unit is led by a Head of Internal Audit Unit who is directly appointed by the President Director with the approval of the Board of Commissioners. The Head of Internal Audit reports directly to the President Director and functionally reports to the Board of Commissioners through the Audit Committee.

In 2024, the Internal Audit Unit held joint meetings with the Board of Directors on a monthly basis as described below:

<b>Nama Name</b>	<b>Jabatan Position</b>	<b>Jumlah Rapat Number of Meetings</b>	<b>Tingkat Kehadiran Attendance Rate</b>	<b>Persentase Percentage</b>
Melanie Sugiarto	Ketua Chair	12	12	100%
Delis Sabrata	Anggota Member	12	12	100%



### Uraian Tugas & Tanggung Jawab

Untuk melaksanakan rencana kerja dan meningkatnya aktivitas Perseroan, dipandang perlu untuk membentuk Unit Audit Internal. Pembentukan Unit Internal Audit didasarkan pada Peraturan Otoritas Jasa Keuangan Nomor No. 56/POJK.04/2015 tentang Pembentukan dan Pedoman Penyusunan Piagam Unit Audit Internal. Dalam melaksanakan fungsinya, Unit Internal Audit memiliki tugas dan tanggung jawab antara lain sebagai berikut:

1. Menyusun dan melaksanakan rencana Audit Internal tahunan;
2. Menguji dan mengevaluasi pelaksanaan pengendalian internal dan sistem manajemen risiko sesuai dengan kebijakan Perseroan;
3. Melakukan pemeriksaan dan penilaian atas efisiensi dan efektivitas di bidang keuangan, akuntansi, operasional, sumber daya manusia, pemasaran, teknologi informasi, dan kegiatan lainnya;
4. Memberikan saran perbaikan dan informasi yang objektif tentang kegiatan yang diperiksa pada semua tingkat manajemen;
5. Membuat laporan hasil audit dan menyampaikan laporan tersebut kepada Direktur Utama dan Dewan Komisaris;
6. Memantau, menganalisis dan melaporkan pelaksanaan tindak lanjut perbaikan yang telah disarankan;
7. Bekerja sama dengan Komite Audit;
8. Menyusun program untuk mengevaluasi mutu kegiatan Audit Internal yang dilakukannya; dan
9. Melakukan pemeriksaan khusus apabila diperlukan.

### Pernyataan Telah memiliki pedoman/Piagam

Unit Internal Audit dibentuk dan mempunyai pedoman, struktur serta kedudukan yang telah diatur dan ditetapkan sesuai dengan

1. Surat Keputusan Direksi Nomor 002/COR-KPTS/II/2024 tanggal 12 Februari 2024 tentang Pembentukan Unit Internal Audit Legal PT Pelayaran Nasional Ekalya Purnamasari Tbk
2. Piagam Unit Audit Internal PT Pelayaran Nasional Ekalya Purnamasari Tbk Tahun 2022

### Job Description & Responsibilities

To implement the work plan and increase the Company's activities, it is deemed necessary to establish an Internal Audit Unit. The establishment of the Internal Audit Unit is based on the Financial Services Authority Regulation No. 56/POJK.04/2015 regarding the Establishment and Guidelines for the Preparation of Internal Audit Unit Charter. In carrying out its functions, the Internal Audit Unit has duties and responsibilities, among others, as follows:

1. Develop and implement an annual Internal Audit plan;
2. Test and evaluate the implementation of internal control and risk management systems in accordance with the Company's policies;
3. Examining and assessing efficiency and effectiveness in finance, accounting, operations, human resources, marketing, information technology, and other activities;
4. Provide suggestions for improvement and objective information on activities examined at all levels of management;
5. Prepare an audit report and submit the report to the President Director and the Board of Commissioners;
6. Monitor, analyze and report on the implementation of suggested corrective actions;
7. Work closely with the Audit Committee;
8. Develop a program to evaluate the quality of Internal Audit activities performed; and
9. Conduct special examinations if necessary.

### Statement of having a guideline/charter

The Internal Audit Unit is formed and has guidelines, structure and position that have been regulated and determined in accordance with

1. Decree of the Board of Directors Number 002/COR-KPTS/II/2024 dated February 12, 2024 concerning the Establishment of the Legal Internal Audit Unit of PT Pelayaran Nasional Ekalya Purnamasari Tbk.
2. Charter of Internal Audit Unit of PT Pelayaran Nasional Ekalya Purnamasari Tbk Year 2022



### **Pelaksanaan Tugas Unit Internal Audit pada Tahun 2024**

Berikut adalah laporan hasil pelaksanaan tugas Unit Internal Audit yang telah dijalankan sepanjang tahun 2024:

- 1. Pelaksanaan Rencana Audit**
  - Laporan kinerja memuat realisasi pelaksanaan rencana audit tahunan yang telah disetujui oleh Direksi dan Dewan Komisaris.
- 2. Temuan dan Rekomendasi Audit**
  - Unit Internal Audit melaporkan temuan-temuan utama yang diperoleh selama proses audit, termasuk potensi risiko, ketidaksesuaian kebijakan, dan peluang peningkatan efisiensi.
  - Setiap temuan disertai dengan rekomendasi perbaikan yang actionable untuk meningkatkan tata kelola dan operasional perusahaan.
- 3. Tindak Lanjut Audit**
  - Pelaporan juga mencakup status tindak lanjut terhadap rekomendasi audit sebelumnya.
- 4. Laporan Kepada Komite Audit**
  - Kinerja Unit Internal Audit secara rutin dilaporkan kepada Komite Audit, termasuk rencana kerja, temuan signifikan, dan rekomendasi strategis

### **SISTEM PENGENDALIAN INTERNAL** *INTERNAL CONTROL SYSTEM*

#### **Pengendali Internal & Operasional serta Kepatuhan Undang-undang**

Sistem pengendalian internal merupakan bagian krusial bagi Perseroan yang sering kali menghadapi tantangan operasional akibat lokasi geografis terpencil, peraturan lintas negara, dan kompleksitas operasional. Berikut adalah system pengendalian internal yang diterapkan oleh Perseroan.

### **Implementation of Internal Audit Unit Duties in 2024**

The following is a report on the results of the implementation of the Internal Audit Unit's duties that have been carried out throughout 2024:

- 1. Audit Plan Implementation**
  - The performance report contains the realization of the implementation of the annual audit plan approved by the Board of Directors and the Board of Commissioners.
- 2. Audit Findings and Recommendations**
  - The Internal Audit Unit reports key findings obtained during the audit process, including potential risks, policy discrepancies, and opportunities for efficiency improvement.
  - Each finding is accompanied by actionable recommendations to improve the company's governance and operations.
- 3. Audit Follow-up**
  - Reporting also includes the status of follow-up on previous audit recommendations.
- 4. Report to the Audit Committee**
  - The performance of the Internal Audit Unit is regularly reported to the Audit Committee, including work plans, significant findings, and strategic recommendations.

#### **Internal & Operational Control and Legal Compliance**

The internal control system is crucial for the Company which often faces operational challenges due to remote geographical locations, cross-border regulations, and operational complexities. The following is the internal control system implemented by the Company



### 1. Membangun Struktur Organisasi Yang Jelas Dan Transparan

Setiap fungsi operasional, seperti produksi, keuangan, logistik, dan manajemen risiko, memiliki garis wewenang yang tegas. Pembagian tugas (segregation of duties) dilakukan untuk menghindari konflik kepentingan dan meminimalkan risiko penyalahgunaan kekuasaan.

2. Kebijakan dan Prosedur yang Terdokumentasi  
Perseroan memiliki pedoman dan prosedur operasional standar (SOP) yang terkontrol dengan baik sebagai salah satu pilar utama dalam menciptakan tata kelola perusahaan yang baik (Good Corporate Governance). Pedoman dan SOP ini berfungsi tidak hanya sebagai panduan dalam menjalankan kegiatan operasional, tetapi juga sebagai alat untuk memastikan bahwa semua aktivitas dilaksanakan secara konsisten, transparan, dan sesuai dengan peraturan yang berlaku.

3. Pengendalian Keuangan dan Pelaporan  
Sistem pengendalian keuangan pada Perseroan mencakup rekonsiliasi transaksi secara rutin.

4. Monitoring dan Evaluasi Berkelanjutan  
Perseroan membangun mekanisme monitoring dan evaluasi yang berkelanjutan melalui indikator kinerja utama (Key Performance Indicators), Pelaporan secara rutin yang terdiri dari Weekly dan Monthly Report untuk seluruh Departemen. Kegiatan berkala ini membantu mendeteksi masalah lebih awal dan memberikan dasar untuk perbaikan proses.

### 1. Building a Clear and Transparent Organizational Structure

Each operational function, such as production, finance, logistics and risk management, has a clear line of authority. Segregation of duties is carried out to avoid conflicts of interest and minimize the risk of abuse of power.

### 2. Documented Policies and Procedures

The Company has well-controlled guidelines and standard operating procedures (SOP) as one of the main pillars in creating good corporate governance. These guidelines and SOP serve not only as a guide in carrying out operational activities, but also as a tool to ensure that all activities are carried out consistently, transparently, and in accordance with applicable regulations.

### 3. Financial Control and Reporting

The Company's financial control system includes regular reconciliation of transactions.

### 4. Continuous Monitoring and Evaluation

The Company establishes a continuous monitoring and evaluation mechanism through Key Performance Indicators, regular reporting consisting of Weekly and Monthly Reports for all Departments. These periodic activities help detect problems early and provide a basis for process improvement.

### Kepatuhan terhadap Perundang-Undangan

Perseroan memastikan bahwa seluruh kegiatan usaha yang dijalankan baik di darat maupun di laut senantiasa mematuhi koridor hukum yang berlaku. Manajemen berusaha untuk selalu update dan terlibat secara aktif mengikuti kegiatan sosialisasi mengenai perubahan terkini pada peraturan pasar modal dan regulasi lain yang relevan dengan bidang usaha Perseroan.

### Compliance with Laws and Regulations

The Company ensures that all business activities carried out both on land and at sea always comply with the applicable legal corridors. The management strives to always be updated and actively involved in socialization activities regarding the latest changes to capital market regulations and other regulations relevant to the Company's line of business.



### **Tinjauan atas Efektivitas Pengendalian Internal Tahun 2024**

Dalam rangka mewujudkan komitmen terhadap pelaksanaan tata kelola perusahaan yang baik, Manajemen selalu berupaya dan mencari peluang untuk terus melakukan perbaikan dan meningkatkan efektivitas sistem pengendalian internal Perseroan. Didukung dengan sistem, perangkat dan kompetensi yang tersedia di Perseroan saat ini, Perseroan berpendapat bahwa sistem pengendalian internal Perseroan telah berjalan dengan baik di tahun 2024.

### **Pernyataan Direksi dan/atau Dewan Komisaris atas Kecukupan Sistem Pengendalian Internal**

Direksi dan Dewan Komisaris menyatakan bahwa sistem pengendalian internal yang diterapkan dalam Perseroan telah dirancang, diimplementasikan, dan diawasi dengan memadai untuk mendukung pencapaian tujuan Perseroan yang mencakup pengendalian operasional, keuangan, kepatuhan, dan manajemen risiko yang dijalankan berdasarkan prinsip-prinsip tata kelola perusahaan yang baik

## **SISTEM MANAJEMEN RISIKO** **RISK MANAGEMENT SYSTEM**

### **Gambaran Umum**

Perseroan menyadari dalam bisnisnya terdapat risiko, baik yang bersifat internal maupun eksternal, yang dapat memengaruhi pencapaian tujuan strategis. Oleh karena itu, perseroan memandang pentingnya pengelolaan risiko sebagai langkah proaktif untuk memastikan keberlangsungan usaha dan memberikan nilai tambah bagi para pemangku kepentingan.

Risiko yang dihadapi oleh perseroan mencakup berbagai aspek, antara lain risiko operasional, keuangan, kepatuhan terhadap regulasi, perubahan pasar, hingga risiko lingkungan dan sosial. Untuk menghadapi tantangan ini, perseroan telah mengembangkan sistem manajemen risiko yang terstruktur, mencakup identifikasi, analisis, mitigasi, dan pemantauan risiko secara berkelanjutan.

### **Review of Internal Control Effectiveness in 2024**

In order to realize the commitment to the implementation of good corporate governance, the Management always strives and looks for opportunities to continuously improve and increase the effectiveness of the Company's internal control system. Supported by the system, tools and competencies available in the Company today, the Company believes that the Company's internal control system has been running well in 2024.

### **Statement of the Board of Directors and/or Board of Commissioners on the Adequacy of the Internal Control System**

The Board of Directors and Board of Commissioners declare that the internal control system implemented in the Company has been adequately designed, implemented, and monitored to support the achievement of the Company's objectives which include operational, financial, compliance, and risk management controls that are carried out based on the principles of good corporate governance.

### **Overview**

The Company realizes that in its business there are risks, both internal and external, that can affect the achievement of strategic goals. Therefore, the Company views the importance of risk management as a proactive step to ensure business continuity and provide added value to stakeholders.

The risks faced by the company cover various aspects, including operational, financial, regulatory compliance, market changes, to environmental and social risks. To face these challenges, the company has developed a structured risk management system, which includes identification, analysis, mitigation, and continuous monitoring of risks.



## Jenis Risiko dan Cara Pengelolaannya

### Manajemen Risiko yang Telah Dijalankan Perseroan

Sepanjang tahun, Perseroan telah mengimplementasikan manajemen risiko sebagai langkah strategis untuk mengelola berbagai potensi risiko yang dihadapi dalam operasionalnya sebagai berikut:

#### 1. Pengelolaan Risiko Operasional

- Melaksanakan inspeksi rutin terhadap seluruh unit Armada Kapal untuk memastikan kondisi peralatan tetap optimal dan mematuhi standar keselamatan.
- Menerapkan program pemeliharaan preventif dan korektif untuk mengurangi risiko kerusakan atau kegagalan mesin dan/peralatan
- Memberikan pelatihan keselamatan berkala kepada karyawan darat maupun laut untuk meningkatkan kesadaran akan prosedur operasional dan respons darurat.

#### 2. Pengelolaan Risiko Lingkungan

- Menyusun dan menguji rencana tanggap darurat lingkungan, termasuk skenario tumpahan minyak.

#### 3. Pengelolaan Risiko Keuangan

- Menerapkan strategi hedging untuk melindungi perusahaan dari fluktuasi dan nilai tukar mata uang.
- Meninjau dan mengoptimalkan struktur biaya operasional untuk meningkatkan efisiensi.
- Diversifikasi usaha untuk mengurangi ketergantungan pada sumber pendapatan tertentu.

#### 4. Pengelolaan Risiko Keamanan dan Teknologi

- Memperkuat sistem keamanan siber
- Mengadopsi praktik terbaik dalam penggunaan teknologi.
- Memanfaatkan teknologi otomatisasi untuk meningkatkan akurasi dan efisiensi operasional.

## Types of risk and How They are Managed

### Risk Management Implemented by the Company

Throughout the year, the Company has implemented risk management as a strategic step to manage various potential risks faced in its operations as follows:

#### 1. Operational Risk Management

- Carry out regular inspections of all Ship Fleet units to ensure equipment condition remains optimal and complies with safety standards.
- Implement a preventive and corrective maintenance program to reduce the risk of damage or failure of machinery and/or equipment.
- Provide regular safety training to both land and sea employees to increase awareness of operational procedures and emergency response.

#### 2. Environmental Risk Management

- Develop and test environmental emergency response plans, including oil spill scenarios.

#### 3. Financial Risk Management

- Implement hedging strategies to protect the company from currency fluctuations and exchange rates.
- Review and optimize operational cost structure to improve efficiency.
- Diversify businesses to reduce dependence on certain sources of income.

#### 4. Security and Technology Risk Management

- Strengthening the cybersecurity system
- Adopt best practices in the use of technology.
- Utilize automation technology to improve operational accuracy and efficiency.



**Tinjauan atas Efektivitas Manajemen Risiko Tahun 2024**

Melalui implementasi langkah-langkah manajemen risiko ini, Perseroan berhasil mengurangi frekuensi insiden operasional dan kecelakaan kerja, memastikan kepatuhan terhadap regulasi lokal dan internasional, serta menjaga stabilitas keuangan.

**Pernyataan Direksi dan/atau Dewan Komisaris atau Komite Audit atas Kecukupan Sistem Manajemen Risiko**

Secara umum penerapan sistem manajemen risiko pada tahun 2024 telah berjalan dengan baik. Perseroan mampu mengelola dan meminimalkan potensi-potensi risiko yang terjadi.

**Review of Risk Management Effectiveness in 2024**

Through the implementation of these risk management measures, the Company has succeeded in reducing the frequency of operational incidents and accidents, ensuring compliance with local and international regulations, and maintaining financial stability.

**Statement of the Board of Directors and/or Board of Commissioners or Audit Committee on the Adequacy of the Risk Management System**

In general, the implementation of the risk management system in 2024 has gone well. The Company is able to manage and minimize the potential risks that occur.

**Perkara Hukum yang Berdampak Material**  
*Legal Cases with Material Impact*

Tidak ada

None

**Sanksi Administratif**  
*Administrative Sanctions*

Tidak ada

None

**Kode Etik**  
*Code of Ethics*

Perseroan senantiasa berkomitmen untuk menjunjung tinggi prinsip-prinsip etika dalam setiap aspek operasional dan bisnisnya. Pedoman Kode Etik yang dibuat oleh internal Perseroan menjadi panduan utama bagi seluruh karyawan, manajemen, dan pemangku kepentingan dalam menjalankan tugas dan tanggung jawab mereka profesional, transparan, dan berintegritas.

The Company is committed to upholding ethical principles in every aspect of its operations and business. The Company's internal Code of Ethics is the main guide for all employees, management and stakeholders in carrying out their duties and responsibilities professionally, transparently and with integrity.



### **Pokok-Pokok Kode Etik Pedoman**

Kode Etik Perseroan berisikan hal-hal yang mengatur tentang apa yang boleh dilakukan dan tidak boleh dilakukan oleh seluruh karyawan, termasuk level manajemen puncak.

### **Pernyataan Kode Etik Berlaku untuk Seluruh Level Organisasi**

Kode Etik Perseroan berlaku setara (tanpa pengecualian) dan bersifat mengikat bagi seluruh karyawan sehingga wajib dipatuhi oleh tingkat jajaran manajemen puncak termasuk Dewan Komisaris dan Direksi hingga level staf karyawan. Penegasan ini menunjukkan kesungguhan Perseroan dalam mewujudkan hadirnya suasana kerja yang harmonis dan saling menghargai satu sama lain di semua tingkatan organisasi.

### **Sosialisasi Kode Etik dan Upaya Penegakannya**

Kode Etik Perseroan disosialisasikan secara kontinu kepada seluruh karyawan. Untuk Karyawan baru, Kode Etik disosialisasikan melalui program induksi karyawan baru sedangkan untuk karyawan eksisting diberikan sosialisasi tentang kode etik minimal 2 (dua) kali dalam 1 (satu) tahun.

### **Pernyataan bahwa kode etik berlaku bagi anggota Direksi, anggota Dewan Komisaris, dan karyawan Emiten atau Perusahaan Publik**

Perseroan menegaskan komitmennya terhadap tata kelola perusahaan yang baik dengan mewajibkan seluruh Direksi, Komisaris, dan Karyawan untuk mematuhi kode etik yang telah ditetapkan. Kode etik ini berfungsi sebagai pedoman dalam menjalankan tugas dan tanggung jawab dengan profesionalisme, integritas, serta kepatuhan terhadap peraturan yang berlaku. Dengan menjunjung tinggi prinsip-prinsip etika, Perseroan memastikan bahwa setiap keputusan dan tindakan yang diambil mencerminkan nilai-nilai perusahaan, menjaga kepercayaan pemangku kepentingan, serta mendukung pertumbuhan bisnis yang berkelanjutan.

### **Principles of the Code of Ethics Guidelines**

The Company's Code of Ethics contains matters that regulate what can be done and not done by all employees, including the top management level.

### **Code of Ethics Statement Applies to All Levels of the**

The Company's Code of Ethics applies equally (without exception) and is binding for all employees so that it must be obeyed by the top management level including the Board of Commissioners and Directors to the staff employee level. This affirmation shows the Company's seriousness in realizing the presence of a harmonious working atmosphere and mutual respect for each other at all levels of the organization.

### **Socialization of Code of Ethics and Enforcement Efforts**

The Company's Code of Ethics is continuously socialized to all employees. For new employees, the Code of Ethics is socialized through the new employee induction program while for existing employees, the Code of Ethics is socialized at least 2 (two) times in 1 (one) year.

### **A statement that the code of ethics applies to members of the Board of Directors, members of the Board of Commissioners, and employees of the Issuer or Public Company**

The Company affirms its commitment to good corporate governance by requiring all Directors, Commissioners, and Employees to comply with the established code of ethics. This code serves as a guideline for carrying out duties and responsibilities with professionalism, integrity, and adherence to applicable regulations. By upholding ethical principles, the Company ensures that every decision and action reflects its core values, maintains stakeholder trust, and supports sustainable business growth.



## **Kebijakan Pemberian Kompensasi Jangka Panjang** *Long-term Compensation Policy*

**Program Kepemilikan Saham Oleh Manajemen (Management Stock Ownership Program/MSOP) Dan/Atau Program Kepemilikan Saham Oleh Karyawan (Employee Stock Ownership Program/ESOP)**

Perseroan pada saat melaksanakan Initial Public Offering telah mengadakan program ESA untuk Karyawan sejumlah 20.500.000 lembar saham sebagaimana dalam akta nomor 18 tanggal 05 April 2022 dibuat dihadapan Jimmy Tanal, SH, MKn, notaris di Jakarta Selatan. Program ESA bersifat tidak wajib dimana apabila terdapat sisa saham ESA maka akan ditawarkan kepada masyarakat. Saham dari program ESA tidak dapat diperjualbelikan selama periode lock up yaitu 1 (satu) tahun dari tanggal 08 Agustus 2022. Saat ini periode lock up telah selesai dan saham program ESA telah dapat diperjualbelikan oleh karyawan dan Perseroan belum mempunyai rencana untuk program saham untuk karyawan dan manajemen.

## **Kebijakan Pengungkapan Informasi** *Information Disclosure Policy*

**Pelaporan Kepemilikan Saham Anggota Direksi dan Anggota Dewan Komisaris**

Sebagai wujud kepatuhan Perseroan terhadap ketentuan POJK No. 11/POJK.04/2017 ("POJK 11/2017") tentang Laporan Kepemilikan atau Setiap Perubahan Kepemilikan Saham Perusahaan Terbuka, maka Perseroan telah memiliki kebijakan pengungkapan informasi sehubungan dengan kepemilikan saham Perseroan oleh anggota Direksi dan anggota Dewan Komisaris yang mengacu pada regulasi POJK 11/2017, ditegaskan bahwa seluruh anggota Dewan Komisaris dan Direksi wajib memberitahukan atau melaporkan kepemilikan saham dan/atau setiap perubahan kepemilikan saham, baik langsung maupun tidak langsung kepada Sekretaris Perusahaan untuk selanjutnya dapat dilaporkan oleh Perseroan kepada pihak Regulator.

### **Pelaksanaan atas Kebijakan**

Pelaksanaan Kebijakan Pengungkapan Saham Anggota Direksi dan Dewan Komisaris Pada tahun 2024, kondisi kepemilikan saham oleh Dewan Komisaris dan Direksi tidak ada perubahan yaitu Seluruh Dewan Komisaris serta Eflya Kusumadewi sebagai Direktur tidak memiliki saham atas Perseroan, sedangkan kepemilikan saham atas Perseroan yang dimiliki oleh Eka Taniputra selaku Direktur Utama sudah menyampaikan laporan kepemilikan saham kepada OJK melalui sistem pelaporan SPE-IDX.

**Management Stock Ownership Program (MSOP) And / or Employee Stock Ownership Program (ESOP)**

The Company at the time of the Initial Public Offering has held an ESA program for Employees totaling 20,500,000 shares as stated in deed number 18 dated April 05, 2022 made before Jimmy Tanal, SH, MKn, a notary in South Jakarta. The ESA program is non-compulsory where if there are remaining ESA shares, it will be offered to the public. Shares from the ESA program cannot be traded during the lock up period which is 1 (one) year from 08 August 2022. Currently the lock up period has been completed and the ESA program shares can be traded by employees and the Company has no plans for a stock program for employees and management.

**Reporting of Share Ownership of Members of the Board of Directors and Members of the Board of Commissioners**

As a form of the Company's compliance with the provisions of POJK No. 11/POJK.04/2017 ("POJK 11/2017") regarding the Report of Ownership or Any Change in Share Ownership of Public Companies, the Company has a policy of disclosing information in connection with the ownership of the Company's shares by members of the Board of Directors and members of the Board of Commissioners referring to POJK 11/2017 regulations, it is emphasized that all members of the Board of Commissioners and the Board of Directors are required to notify or report share ownership and / or any changes in share ownership, either directly or indirectly to the Corporate Secretary for further reporting by the Company to the Regulator.

### **Implementation of Policy**

Implementation of the Share Disclosure Policy for Members of the Board of Directors and Board of Commissioners In 2024, there is no change in the condition of share ownership by the Board of Commissioners and Directors, namely the entire Board of Commissioners and Eflya Kusumadewi as Director do not own shares of the Company, while the share ownership of the Company owned by Eka Taniputra as President Director has submitted a share ownership report to OJK through the SPE-IDX reporting system.



## Sistem Pelaporan Pelanggaran Whistleblowing System

Tata Kelola Perusahaan yang Baik & Benar dan Pedoman Kode Etik dan Perilaku wajib diimplementasikan oleh seluruh shareholder, stakeholder, dan karyawan. Agar pelaksanaannya sesuai dengan policy yang telah ditetapkan tentunya membutuhkan monitoring, review, dan pengawasan. Perseroan telah menyediakan fasilitas kepada siapapun untuk memberikan masukan, saran, temuan, bahkan pelaporan terkait jika terdapat penyimpangan dari pelaksanaan Tata Kelola Perusahaan yang Baik & Benar dan Pedoman Kode Etik dan Perilaku. Salah satu wadah melalui program PNEPrit yaitu suatu bentuk pelaporan melalui email PNEPrit ([pneprit@elpi.co.id](mailto:pneprit@elpi.co.id)) dan email [deptcorsec@elpi.co.id](mailto:deptcorsec@elpi.co.id). PNEPrit merupakan sarana untuk menampung, memverifikasi, dan/atau menindak lanjuti serta melakukan investigasi atas laporan yang masuk termasuk di dalamnya suggestion kepada Board of Director ("BOD") untuk konsekuensinya.

### Cara Penyampaian Laporan

Berikut cara penyampaian laporan pelanggaran beserta pengelolaan pengaduannya:

#### 1. Aduan

Aduan kepada PNEPrit merupakan bentuk pelaporan dari karyawan dan /atau pihak ketiga atas adanya indikasi dan /atau terjadinya pelanggaran atas GCG, CoC, Col, ABC dan Harassment yang terjadi pada ELPI dimana pihak pelapor adalah karyawan ELPI. Dalam aduan terdapat 2 (dua) mekanisme :

- Email: pelapor email kepada [pneprit@elpi.co.id](mailto:pneprit@elpi.co.id)
- Push email pada website perseroan menu governasi-pneprit-pelaporan

#### 2. Verifikasi

Kewajiban dari PNEPrit untuk melakukan proses penelaahan atas aduan yang masuk dengan metode 5W & 1H yaitu :

- Who : siapa pelaku atau siapa yang mengalami kejadian
- What : apa yang terjadi secara detail dalam aduan
- When : kapan waktu terjadinya
- Where : dimana lokasi kejadian
- Why : mengapa/kenapa bisa terjadi
- How : bagaimana kejadian tersebut bisa terjadi

Good & Proper Corporate Governance and Code of Ethics and Behavior Guidelines must be implemented by all shareholders, stakeholders, and employees. In order for the implementation to be in accordance with the established policy, it requires monitoring, review, and supervision. The Company has provided facilities for anyone to provide input, suggestions, findings, and even related reports if there are deviations from the implementation of Good & Proper Corporate Governance and the Code of Ethics and Behavior. One of the platforms is through the PNEPrit program, which is a form of reporting through PNEPrit email ([pneprit@elpi.co.id](mailto:pneprit@elpi.co.id)) and email [deptcorsec@elpi.co.id](mailto:deptcorsec@elpi.co.id). PNEPrit is a means to accommodate, verify, and/or follow up and investigate incoming reports including suggestions to the Board of Director ("BOD") for consequences.

### How to Submit the Report

Here's how to submit a violation report along with complaint management:

#### 1. Complaint

Complaints to PNEPrit are a form of reporting from employees and / or third parties for indications and / or violations of GCG, CoC, Col, ABC and Harassment that occur at ELPI where the reported party is an ELPI employee. In the complaint there are 2 (two) mechanisms:

- Email: email reporter to [pneprit@elpi.co.id](mailto:pneprit@elpi.co.id)
- Push email on the company's website in the menu of governance-reporting.

#### 2. Verification

The obligation of PNEPrit to conduct a review process of incoming complaints with the 5W & 1H method, namely:

- Who : who is the perpetrator or who experienced the event
- What : what happened in detail in the complaint
- When : when is the time of occurrence
- Where : where is the location of the event
- Why : why/why it happened
- How : how the incident happened



**3. Akurat**

Jika berdasarkan proses verifikasi penelaahan awal menurut PNEPrit atas aduan dinyatakan akurat jika memenuhi parameter metode dalam verifikasi dan terlapor masih aktif bekerja dan terdapat bukti permulaan yang cukup.

**4. Validasi**

Jika aduan yang masuk telah diverifikasi dan valid maka PNEPrit akan melakukan komunikasi kepada pelapor bahwa atas aduan yang masuk ditindaklanjuti ke proses investigasi.

**Perlindungan Pelapor**

**1. Identitas Pelapor**

Dalam melaksanakan investigasi PNEPrit wajib melindungi kepentingan pelapor sejak saat dimulainya proses investigasi, putusan dan penyampaian putusan kepada terlapor. Identitas pelapor bersifat confidential yang hanya diketahui oleh PNEPrit dan BoD.

**Penanganan Pengaduan**

**2. Investigasi (14 hari)**

Proses investigasi merupakan suatu tindakan dirasa perlu dan berguna bagi kepentingan penyelesaian atas aduan pada PNEPrit yang dilindungi oleh peraturan perundangan. Tindakan investigasi dapat dilakukan di lingkungan kantor dan /atau diluar lingkungan kantor berdasarkan pertimbangan kerahasiaan termasuk untuk dapat memperoleh akses CCTV, absensi, bukti transaksi, menghadirkan saksi serta mendapatkan surat dan dokumen pendukung lainnya ("dokumen investigasi") pada lintas divisi & departemen. Divisi/departemen wajib memberikan dokumen investigasi secara mutlak tanpa memerlukan penjelasan dari PNEPrit dimana atas pelanggaran tersebut dapat dikenakan sanksi bagi Divisi/Departemen terkait.

Dalam melakukan investigasi terdapat 2 metode yaitu :

**a. Investigasi *Online***

Dilakukan jika aduan yang masuk valid tetapi tidak mencantumkan nama dan nomor telepon (anonymous). Jika dalam waktu 7 hari sejak diinformasikannya bahwa aduan ditindaklanjuti tidak terdapat feedback maka aduan dinyatakan tidak sempurna dan selesai.

**3. Accurate**

If based on the verification process of the initial review according to PNEPrit, the complaint is declared accurate if it meets the parameters of the method in verification and the reported party is still actively working and there is sufficient preliminary evidence.

**4. Validation**

If the complaint has been verified and valid, PNEPrit will communicate to the complainant that the complaint is being followed up to the investigation process.

**Whistleblower Protection**

**1. Identity**

In carrying out the investigation, PNEPrit is obliged to protect the interests of the reporter since the commencement of the investigation process, the decision and the delivery of the decision to the reported party. The identity of the reporter is confidential which is only known by PNEPrit and BoD.

**Complaint Handling**

**2. Investigation (14 days)**

The investigation process is an action deemed necessary and useful for the purpose of resolving complaints against PNEPrit which is protected by laws and regulations. Investigative actions can be carried out in the office environment and / or outside the office environment based on confidentiality considerations including being able to gain access to CCTV, attendance, transaction evidence, present witnesses and obtain letters and other supporting documents ("investigation documents") across divisions & departments. Divisions/departments are obliged to provide investigation documents absolutely without requiring an explanation from PNEPrit where such violations may be subject to sanctions for the relevant Division/Department.

In conducting investigations there are 2 methods, namely:

**a. Online Investigation**

This is done if the complaint is valid but does not include a name and phone number (anonymous). If within 7 days of being informed that the complaint is followed up there is no feedback, the complaint is declared incomplete and completed.



**b. Investigasi *offline***

Merupakan serangkaian tindakan investigasi yang dilakukan bilamana dalam validasi terlapor mengungkapkan sukarela data diri dan pribadi. Namun identitas diri dan pribadi tetap merupakan confidential.

**3. Laporan Investigasi (7 hari)**

Atas hasil investigasi, PNEPrit wajib membuat executive summary yang berisi detail proses dari aduan, verifikasi, validasi, investigasi, pertimbangan sanksi dan penyelesaiannya serta saran-saran yang dirasa perlu dengan lampiran bukti-bukti pendukung.

**4. Pelaporan ke BoD (3 hari)**

Dokumen laporan investigasi dilaporkan PNEPrit kepada Direksi secara langsung dan tatap muka untuk dilakukan pembahasan secara detail dengan sifat confidential.

**5. Putusan BoD (3 hari)**

Keputusan atas penyelesaian aduan PNEPrit hingga sanksi merupakan kewenangan dari Direksi mutlak dengan tetap mempertimbangkan laporan investigasi.

**6. Penyampain Putusan (3 hari)**

PNEPrit wajib menyampaikan putusan dan penyelesaian berdasarkan hasil putusan BoD tanpa ada yang dikecualikan dan wajib membuat Berita Acara yang ditandatangani oleh terlapor dan jika dimungkinkan dapat juga ditandatangani oleh pelapor khusus untuk aduan yang bersifat minor, ketidaksengajaan dan dapat diselesaikan dengan mediasi hingga terjadi kesepakatan atau islah para pihak.

**Pihak yang mengelola Pengaduan**

Security  
Corporate Secretary

**Hasil Pengaduan melalui Sistem Pelaporan Pelanggaran pada Tahun 2024**

Selama tahun 2024, Perseroan tidak menerima pengaduan.

**b. Offline investigation**

It is a series of investigative actions carried out when in validation the reported person voluntarily discloses personal and private data. However, personal identity remains confidential.

**3. Investigation Report (7 days)**

Based on the results of the investigation, PNEPrit is obliged to make an executive summary containing details of the process of complaints, verification, validation, investigation, consideration of sanctions and settlements and suggestions deemed necessary with the attachment of supporting evidence.

**4. Reporting to BoD (3 days)**

The investigation report document is reported by PNEPrit to the Board of Directors directly and face-to-face for detailed discussion with confidentiality.

**5. BoD Decision (3 days)**

The decision on the resolution of PNEPrit complaints to sanctions is the absolute authority of the Board of Directors while still considering the investigation report.

**6. Delivery of Decision (3 days)**

PNEPrit is obliged to submit decisions and settlements based on the results of the BoD's decision without any exceptions and must make Minutes signed by the reported party and if possible can also be signed by the complainant specifically for complaints that are minor, accidental and can be resolved by mediation until an agreement or islah of the parties occurs.

**The party managing the Complaint**

Security  
Corporate Secretary

**Complaint Results through Whistleblowing System by 2024**

During 2024, the Company did not receive any complaints.



## **KEBIJAKAN ANTI KORUPSI** **ANTI-CORRUPTION POLICIES**

### **Program/Prosedur yang Dilakukan**

Perseroan menyadari atas adanya transaksi wajib dilakukan pengawasan dan sejauh mungkin dihindarkan dari sistem dan praktik suap, penyuapan serta hal yang bisa dikategorikan sebagai korupsi. Sehingga segala transaksi yang dilakukan Perseroan selalu berlandaskan atas sistem manajemen anti penyuapan. Selain SMAP, Perseroan juga aktif dan melaksanakan implementasi dari Anti Bribery and Corruption ("ABC") merupakan suatu mekanisme yang dirancang oleh klien Perseroan untuk dapat mengidentifikasi dan mengevaluasi risiko penyuapan serta untuk mencegah, mendeteksi, dan merespon penyuapan.

Perseroan menjadikan SMAP dan ABC menjadi satu kesatuan yang saling melengkapi untuk terciptanya manajemen bersih dari praktik-praktik korupsi, kolusi, dan nepotisme. SMAP digunakan sebagai panduan dan landasan bagi Perseroan dalam menyusun kerangka ABC yang sistematis sehingga seluruh kegiatan terkait penerapan ABC dapat diimplementasikan serta terdapat penyempurnaan secara berkelanjutan, maka segala peraturan dan ketentuan tentang Anti Korupsi telah disusun pengaturan dalam Pedoman Kode Etik dan Perilaku, Kebijakan Anti Penyuapan dan Prosedur Whistleblowing system yang dibuat internal Perseroan yang juga telah disosialisasikan secara rutin baik kepada karyawan baru maupun karyawan eksisting

### **Pelatihan/Sosialisasi Anti Korupsi Kepada Karyawan**

Perseroan telah menyelenggarakan pelatihan anti-korupsi bagi karyawan pada bulan Juni 2024 sebagai bagian dari komitmen perusahaan dalam menerapkan tata kelola yang baik dan menjunjung tinggi integritas. Pelatihan ini bertujuan untuk membangun budaya kerja yang berbasis etika serta memastikan kepatuhan terhadap peraturan dan kebijakan perusahaan dalam mencegah praktik korupsi.

Melalui sosialisasi yang efektif, karyawan diberikan pemahaman yang mendalam mengenai risiko, dampak, serta langkah-langkah pencegahan terhadap tindakan koruptif. Diharapkan, dengan peningkatan kesadaran ini, setiap individu dalam perusahaan dapat berperan aktif dalam menciptakan lingkungan kerja yang bersih, transparan, serta berdaya saing tinggi, sekaligus memperkuat kepercayaan dari para pemangku kepentingan.

### **Programs/Procedures Performed**

The Company realizes that transactions must be supervised and as far as possible avoided from the system and practice of bribery, bribery and things that can be categorized as corruption. So that all transactions carried out by the Company are always based on an anti-bribery management system. In addition to SMAP, the Company is also active and implements the implementation of Anti Bribery and Corruption ("ABC"), a mechanism designed by the Company's clients to be able to identify and evaluate bribery risks and to prevent, detect and respond to bribery.

The Company makes SMAP and ABC a complementary unit to create clean management from corruption, collusion and nepotism practices. SMAP is used as a guide and foundation for the Company in developing a systematic ABC framework so that all activities related to the implementation of ABC can be implemented and there is continuous improvement, then all rules and regulations regarding Anti-Corruption have been arranged in the Code of Ethics and Conduct Guidelines, Anti-Bribery Policy and Whistleblowing System Procedures made internally by the Company which have also been socialized regularly both to new employees and existing employees.

### **Anti-Corruption Training/Socialization to Employees**

The Company has conducted anti-corruption training for employees on June 2024 as part of its commitment to implementing good governance and upholding integrity. This training aims to foster an ethical work culture and ensure compliance with company regulations and policies in preventing corrupt practices.

Through effective socialization, employees are provided with in-depth knowledge of the risks, impacts, and preventive measures against corruption. It is expected that with increased awareness, every individual within the company can actively contribute to creating a clean, transparent, and highly competitive work environment while strengthening stakeholder trust.



**PENERAPAN PEDOMAN TATA KELOLA PERUSAHAAN TERBUKA**  
**IMPLEMENTATION OF PUBLIC COMPANY GOVERNANCE GUIDELINES**

**Pernyataan mengenai rekomendasi yang telah dilaksanakan**

Dalam menjalankan kepengurusan perusahaan, Perseroan telah mematuhi, menjalankan, dan menerapkan rekomendasirekomendasi yang dikeluarkan oleh Otoritas Jasa Keuangan (OJK) sebagaimana tertuang dalam SEOJK No.32/SEOJK.04/2015 tentang Pedoman Tata Kelola Perusahaan Terbuka, antara lain sebagai berikut:

**A statement regarding recommendations that have been implemented**

In carrying out the management of the company, the Company has complied with, carried out, and implemented the recommendations issued by the Financial Services Authority (OJK) as stated in SEOJK No.32/ SEOJK.04/2015 concerning Guidelines for Public Company Governance, among others as follows:

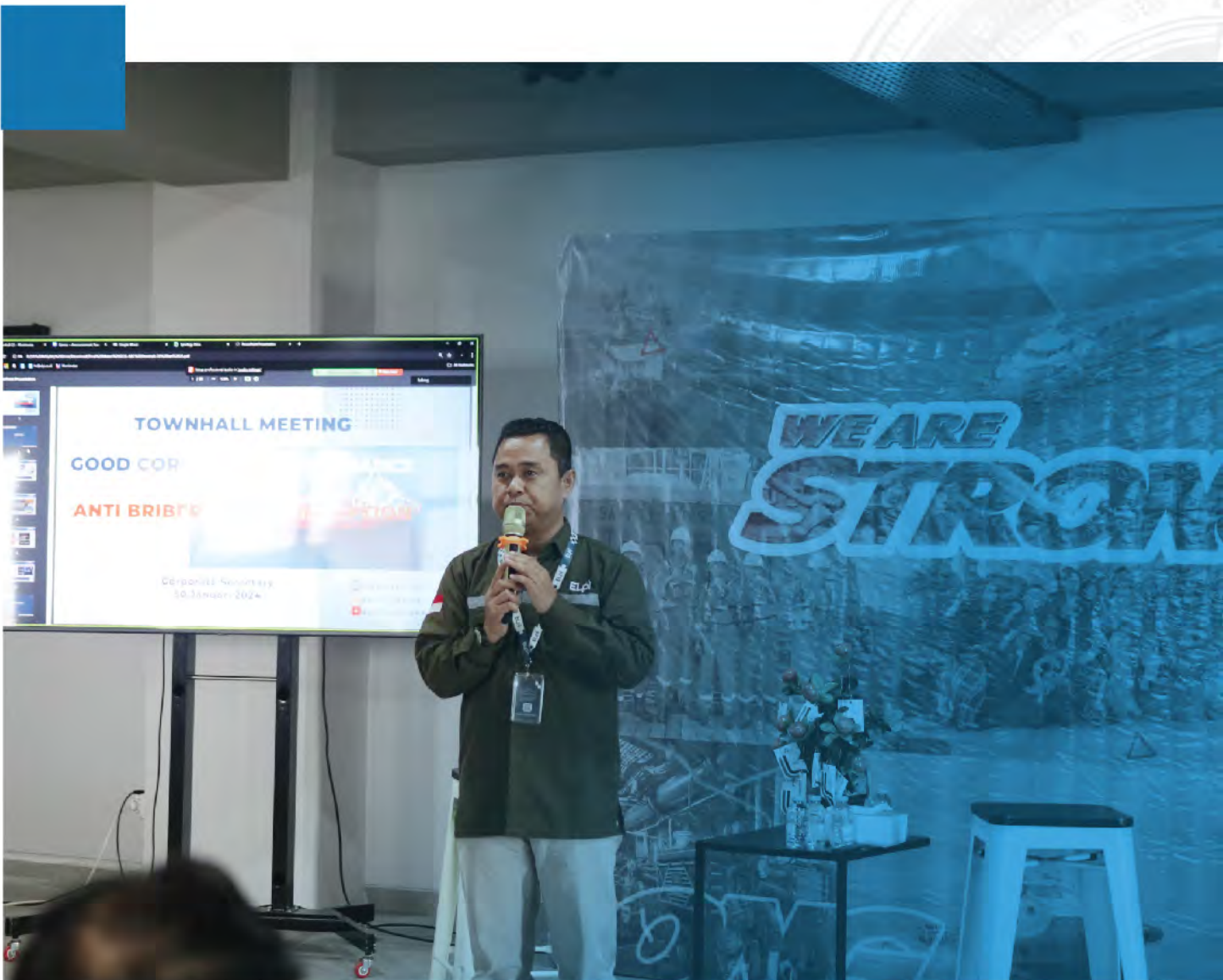



Aspek Aspects	Prinsip Principle	Rekomendasi Recommendation	Pelaksanaan Implementation
<p>Hubungan Perusahaan Terbuka dengan Pemegang Saham Dalam Menjamin Hak-Hak Pemegang Saham</p> <p><i>Relationship between Public Listed Company and Shareholders in Guaranteeing Shareholders' Rights</i></p>	<p>Meningkatkan Nilai Penyelenggaraan Rapat Umum Pemegang Saham (RUPS)</p> <p><i>Increasing the Value of Organizing the General Meeting of Shareholders (GMS)</i></p>	<p>Perusahaan terbuka memiliki cara atau prosedur teknis pengumpulan suara (voting) baik secara terbuka maupun tertutup yang mengedepankan independensi dan kepentingan pemegang saham</p> <p><i>Public companies have a method or technical procedure for collecting votes (voting) both openly and privately that prioritizes the independence and interests of shareholders</i></p>	<p>Terpenuhi</p> <p><i>Fulfilled</i></p>
		<p>Seluruh anggota Direksi dan anggota Dewan Komisaris perusahaan terbuka hadir dalam RUPS tahunan</p> <p><i>All members of the Board of Directors and members of the Board of Commissioners of public companies attend the annual GMS</i></p>	<p>Terpenuhi</p> <p><i>Fulfilled</i></p>
		<p>Ringkasan risalah RUPS tersedia dalam situs web perusahaan terbuka paling sedikit selama 1 (satu) tahun</p> <p><i>Summary of GMS minutes is available on the website of the public company for at least 1 (one) year</i></p>	<p>Terpenuhi</p> <p><i>Fulfilled</i></p>



Aspek Aspects	Prinsip Principle	Rekomendasi Recommendation	Pelaksanaan Implementation
	<p>Meningkatkan Kualitas Komunikasi Perusahaan Terbuka dengan Pemegang Saham atau Investor</p> <p><i>Improving the Quality of Communication between Public Listed Companies and Shareholders or Investors</i></p>	<p>Perusahaan terbuka memiliki suatu kebijakan komunikasi dengan pemegang saham atau investor</p> <p><i>Publicly listed companies have a communication policy with shareholders or investors</i></p>	<p>Terpenuhi</p> <p><i>Fulfilled</i></p>
		<p>Perusahaan Terbuka mengungkapkan kebijakan komunikasi perusahaan terbuka dengan pemegang saham atau investor dalam situs web</p> <p><i>Public Listed Company discloses its communication policy with shareholders or investors on its website</i></p>	<p>Terpenuhi</p> <p><i>Fulfilled</i></p>
		<p>Penentuan jumlah anggota Dewan Komisaris mempertimbangkan kondisi perusahaan terbuka</p> <p><i>Determination of the number of members of the Board of Commissioners considers the condition of the public company</i></p>	<p>Terpenuhi</p> <p><i>Fulfilled</i></p>
		<p>Penentuan komposisi anggota Dewan Komisaris memperhatikan keberagaman keahlian, pengetahuan, dan pengalaman yang dibutuhkan</p> <p><i>Determination of the composition of the Board of Commissioners takes into account the diversity of expertise, knowledge, and experience required</i></p>	<p>Terpenuhi</p> <p><i>Fulfilled</i></p>



Aspek Aspects	Prinsip Principle	Rekomendasi Recommendation	Pelaksanaan Implementation
		<p>Dewan Komisaris mempunyai kebijakan penilaian sendiri (<i>self-assessment</i>) untuk menilai kinerja Dewan Komisaris</p> <p><i>The BOC has a self-assessment policy to assess the performance of the BOC</i></p>	<p>Terpenuhi</p> <p><i>Fulfilled</i></p>
		<p>Kebijakan penilaian sendiri (<i>selfassessment</i>) untuk menilai kinerja Dewan Komisaris, diungkapkan melalui laporan tahunan perusahaan terbuka</p> <p><i>Self-assessment policy to assess the performance of the Board of Commissioners, disclosed in the annual report of the listed company</i></p>	<p>Terpenuhi</p> <p><i>Fulfilled</i></p>
		<p>Dewan Komisaris mempunyai kebijakan terkait pengunduran diri anggota Dewan Komisaris apabila terlibat dalam kejahatan keuangan</p> <p><i>The Board of Commissioners has a policy regarding the resignation of members of the Board of Commissioners if involved in financial crimes</i></p>	<p>Terpenuhi</p> <p><i>Fulfilled</i></p>
		<p>Dewan Komisaris atau komite yang menjalankan fungsi nominasi dan remunerasi menyusun kebijakan suksesi dalam proses nominasi anggota Direksi</p>	<p>Terpenuhi</p> <p><i>Fulfilled</i></p>



Aspek Aspects	Prinsip Principle	Rekomendasi Recommendation	Pelaksanaan Implementation
		<i>The Board of Commissioners or the committee that carries out the nomination and remuneration function develops a succession policy in the process of nominating members of the Board of Directors</i>	
<b>Fungsi dan Peran Direksi</b>  <i>Functions and Roles of the Board of Directors</i>	<b>Memperkuat Keanggotaan dan Komposisi Direksi</b>  <i>Strengthening the Membership and Composition of the Board of Directors</i>	<b>Penentuan jumlah anggota Direksi mempertimbangkan kondisi perusahaan terbuka serta efektivitas dalam pengambilan keputusan</b>  <i>Determination of the number of members of the Board of Directors considers the condition of the public company as well as the effectiveness in decision making</i>	<b>Terpenuhi</b>  <i>Fulfilled</i>
		<b>Penentuan komposisi anggota Direksi memperhatikan, keberagaman keahlian, pengetahuan, dan pengalaman yang dibutuhkan</b>  <i>Determination of the composition of the Board of Directors takes into account the diversity of expertise, knowledge, and experience required</i>	<b>Terpenuhi</b>  <i>Fulfilled</i>
		<b>Anggota Direksi yang membawahi bidang akuntansi atau keuangan memiliki keahlian dan/atau pengetahuan di bidang akuntansi</b>  <i>Members of the Board of Directors in charge of accounting or finance have expertise and / or knowledge in accounting</i>	<b>Terpenuhi</b>  <i>Fulfilled</i>



Aspek Aspects	Prinsip Principle	Rekomendasi Recommendation	Pelaksanaan Implementation
	<p>Meningkatkan Kualitas Pelaksanaan Tugas dan Tanggung Jawab Direksi</p> <p><i>Improving the Quality of the Implementation of the Duties and Responsibilities of the Board of Directors</i></p>	<p>Direksi mempunyai kebijakan penilaian sendiri (<i>self-assessment</i>) untuk menilai kinerja Direksi</p> <p><i>The Board of Directors has a self-assessment policy to assess the performance of the Board of Directors</i></p>	<p>Terpenuhi</p> <p><i>Fulfilled</i></p>
		<p>Kebijakan penilaian sendiri (<i>self-assessment</i>) untuk menilai kinerja Direksi diungkapkan melalui laporan tahunan perusahaan terbuka</p> <p><i>The self-assessment policy to assess the performance of the Board of Directors is disclosed in the annual report of the listed company</i></p>	<p>Terpenuhi</p> <p><i>Fulfilled</i></p>
		<p>Direksi mempunyai kebijakan terkait pengunduran diri anggota Direksi apabila terlibat dalam kejahatan keuangan</p> <p><i>The Board of Directors has a policy regarding the resignation of members of the Board of Directors if they are involved in financial crime</i></p>	<p>Terpenuhi</p> <p><i>Fulfilled</i></p>
<p>Partisipasi Pemangku Kepentingan</p> <p><i>Stakeholder Participation</i></p>	<p>Meningkatkan Aspek Tata Kelola Perusahaan melalui Partisipasi Pemangku Kepentingan</p> <p><i>Improving Corporate Governance Aspects through Stakeholder Participation</i></p>	<p>Perusahaan terbuka memiliki kebijakan untuk mencegah terjadinya <i>insider trading</i></p> <p><i>Public companies have policies to prevent insider trading</i></p>	<p>Terpenuhi</p> <p><i>Fulfilled</i></p>



Aspek Aspects	Prinsip Principle	Rekomendasi Recommendation	Pelaksanaan Implementation
		<p>Perusahaan terbuka memiliki kebijakan anti-korupsi dan <i>anti-fraud</i></p> <p><i>The listed company has an anti-corruption and anti-fraud policy</i></p>	<p>Terpenuhi</p> <p><i>Fulfilled</i></p>
		<p>Perusahaan terbuka memiliki kebijakan tentang seleksi dan peningkatan kemampuan pemasok atau vendor</p> <p><i>The listed company has a policy on the selection and upgrading of suppliers or vendors</i></p>	<p>Terpenuhi</p> <p><i>Fulfilled</i></p>
		<p>Perusahaan terbuka memiliki kebijakan tentang pemenuhan hak-hak kreditur</p> <p><i>Publicly listed companies have policies on the fulfillment of creditors' rights</i></p>	<p>Terpenuhi</p> <p><i>Fulfilled</i></p>
		<p>Perusahaan terbuka memiliki kebijakan sistem <i>whistleblowing</i></p> <p><i>The listed company has a whistleblowing system policy</i></p>	<p>Terpenuhi</p> <p><i>Fulfilled</i></p>
		<p>Perusahaan memiliki kebijakan pemberian insentif jangka panjang kepada Direksi dan karyawan</p> <p><i>The Company has a policy of providing long-term incentives to Directors and employees</i></p>	<p>Terpenuhi</p> <p><i>Fulfilled</i></p>



Aspek Aspects	Prinsip Principle	Rekomendasi Recommendation	Pelaksanaan Implementation
		<p>Perusahaan terbuka memanfaatkan penggunaan teknologi informasi secara lebih luas selain situs web sebagai media keterbukaan informasi</p> <p><i>Publicly listed companies utilize the use of information technology more widely in addition to websites as a medium for information disclosure</i></p>	<p>Terpenuhi</p> <p><i>Fulfilled</i></p>
		<p>Laporan tahunan perusahaan terbuka mengungkapkan pemilik manfaat akhir dalam kepemilikan saham perusahaan terbuka paling sedikit 5% (lima persen), selain pengungkapan pemilik manfaat akhir dalam kepemilikan saham perusahaan terbuka melalui pemegang saham utama dan pengendali</p> <p><i>The annual report of a publicly listed company discloses the ultimate beneficial owner in the ownership of shares of a publicly listed company of at least 5% (five percent), in addition to the disclosure of the ultimate beneficial owner in the ownership of shares of a publicly listed company through the main and controlling shareholders</i></p>	<p>Terpenuhi</p> <p><i>Fulfilled</i></p>

**Surat Pernyataan Anggota Direksi dan Anggota Dewan Komisaris tentang  
Tanggung Jawab atas Laporan Tahunan**  
*Statement Letter of Members of the Board of Directors and Members of the Board of Commissioners  
on the Responsibility for the Annual Report*

Kami yang bertanda tangan di bawah ini menyatakan bahwa semua informasi dalam Laporan Tahunan dan Laporan Keuangan PT Pelayaran Nasional Ekalya Purnamasari Tbk tahun 2024 telah dimuat secara lengkap dan bertanggung jawab penuh atas kebenaran isi Laporan Tahunan dan Laporan Keuangan Perseroan.

Demikian pernyataan ini dibuat dengan sebenarnya.

Surabaya, 17 April 2025

We, the undersigned, declare that all information in the Annual Report and Financial Statements of PT Pelayaran Nasional Ekalya Purnamasari Tbk for the year 2024 has been contained in full and are fully responsible for the correctness of the contents of the Annual Report and Financial Statements of the Company.

Thus this statement is made with truth.

Surabaya, April 17<sup>th</sup> 2025

**Direksi**  
*Board of Directors*



**Eka Taniputra**  
**Direktur Utama**  
*President Director*



**Efilya Kusumadewi**  
**Direktur**  
*Director*

**Dewan Komisaris**  
*Board of Commissioners*



**Edwin Surjali**  
**Komisaris Utama**  
*President Commissioner*



**Fida Unidjaja**  
**Komisaris Independen**  
*Independent Commissioner*



SAFETY + FIRST

USE PPE ON DECK

6



BAB	Isi Content	Halaman Page
I	<b>Uraian Isi Laporan Tahunan</b> <b>Key Financial Highlights</b>  Ikhtisar Data Keuangan Penting Ikhtisar data keuangan penting memuat informasi keuangan yang disajikan dalam bentuk perbandingan selama 3 (tiga) tahun buku atau sejak memulai usahanya jika Emiten atau Perusahaan Publik tersebut menjalankan kegiatan usahanya kurang dari 3 (tiga) tahun, paling sedikit memuat: <i>Summary of Key Financial Data Summary of key financial data contains financial information presented in comparative form for 3 (three) financial years or since commencement of business if the Issuer or Public Company has been in business for less than 3 (three) years, including at least:</i>	
	1. <b>Pendapatan/penjualan</b> <i>Revenue/sales</i>	12
	2. <b>Laba bruto</b> <i>Gross profit</i>	12
	3. <b>Laba (rugi)</b> <i>Profit (loss)</i>	12
	4. <b>Jumlah laba (rugi) yang dapat diatribusikan kepada pemilik entitas induk dan kepentingan non pengendali</b> <i>Total profit (loss) attributable to equity holders of the parent entity and non-controlling interests owners of the parent entity and non-controlling interests</i>	12
	5. <b>Total laba (rugi) komprehensif</b> <i>Total comprehensive income (loss)</i>	12
	6. <b>Jumlah laba (rugi) komprehensif yang dapat diatribusikan kepada pemilik entitas induk dan kepentingan non pengendali</b> <i>Total comprehensive income (loss) attributable to owners of the parent entity and non controlling interests</i>	12
	7. <b>Laba (rugi) per saham</b> <i>Profit (loss) per stock</i>	12
	8. <b>Jumlah asset</b> <i>Total assets</i>	12
	9. <b>Jumlah liabilitas</b> <i>Total liabilities</i>	12
	10. <b>Jumlah ekuitas</b> <i>Total equity</i>	12
	11. <b>Rasio laba (rugi) terhadap jumlah asset</b> <i>Ratio of profit (loss) to total assets</i>	13
	12. <b>Rasio laba (rugi) terhadap ekuitas</b> <i>Profit (loss) to equity ratio</i>	13



BAB	Isi Content	Halaman Page
	13. Rasio laba (rugi) terhadap pendapatan/penjualan <i>Profit ratio (loss) to revenue/sales</i>	13
	14. Rasio lancar <i>Current ratio</i>	13
	15. Rasio liabilitas terhadap ekuitas <i>Liability-to-equity ratio</i>	13
	16. Rasio liabilitas terhadap jumlah asset <i>Ratio of liabilities to total assets</i>	13
	17. Informasi dan rasio keuangan lainnya yang relevan dengan Emiten atau Perusahaan Publik dan jenis industrinya <i>Other financial information and ratios relevant with the Issuer or Public Company and the type of industry</i>	13
II	<b>Informasi Saham</b> <b>Stock Information</b>	
	Informasi saham bagi Perusahaan Terbuka paling sedikit memuat <i>Stock information for Public Listed Company shall at least contain</i>	
	1. Saham yang telah diterbitkan untuk setiap masa triwulan yang disajikan dalam bentuk perbandingan selama 2 (dua) tahun buku terakhir, paling sedikit memuat: <i>Stocks issued for each quarterly period presented in the form of a comparison for the last 2 (two) financial years, containing at least:</i> <ol style="list-style-type: none"> <li>Jumlah saham yang beredar <i>Number of stocks outstanding</i></li> <li>Kapitalisasi pasar berdasarkan harga pada bursa efek tempat saham dicatatkan <i>Market capitalization based on the price on the stock exchange where the shares are listed</i></li> <li>Harga saham tertinggi, terendah, dan penutupan berdasarkan harga pada bursa efek tempat saham dicatatkan <i>The highest, lowest, and closing share price based on the price on the stock exchange where the stocks are listed</i></li> <li>Volume perdagangan pada bursa efek tempat saham dicatatkan. <i>Trading volume on the stock exchange where the stocks are listed.</i></li> </ol>	24
	2. Dalam hal terjadi aksi korporasi yang menyebabkan terjadinya perubahan pada saham, seperti pemecahan saham ( <i>stock split</i> ), penggabungan saham ( <i>reverse stock</i> ), dividen saham, saham bonus, perubahan nilai nominal saham, penerbitan efek konversi, serta penambahan dan pengurangan modal, ditambahkan penjelasan paling sedikit mengenai: <i>In the event of corporate actions that cause changes in shares, such as stock splits, reverse stock mergers, stock dividends, bonus shares, changes in par value of shares, issuance of convertible securities, and capital increases and decreases, an explanation shall be added at least regarding:</i>	26



BAB	Isi Content	Halaman Page
	<ul style="list-style-type: none"><li>a. Tanggal pelaksanaan aksi korporasi <i>The date of implementation of the corporate action</i></li><li>b. Rasio pemecahan saham (stock split), penggabungan saham (reverse stock), dividen saham, saham bonus, jumlah efek konversi yang diterbitkan, dan perubahan nilai nominal saham; <i>The ratio of stock splits, reverse stock combinations, stock dividends, bonus shares, number of convertible securities issued, and changes in par value of shares;</i></li><li>c. Jumlah saham beredar sebelum dan sesudah aksi korporasi; <i>The number of shares outstanding before and after the corporate action</i></li><li>d. Jumlah efek konversi yang dilaksanakan (jika ada); <i>The number of convertible securities exercised (if any)</i></li><li>e. Harga saham sebelum dan sesudah aksi korporasi; <i>The share price before and after the corporate action</i></li></ul>	26-27
III	<b>Laporan Direksi</b> <i>Director's Report</i>	
	<ul style="list-style-type: none"><li>1. Kinerja Emiten atau Perusahaan Publik, paling sedikit memuat: <i>Performance of the Issuer or Public Company, at least contains:</i><ul style="list-style-type: none"><li>a. Strategi dan kebijakan strategis Emiten atau Perusahaan Publik <i>Strategic strategy and policy of the Issuer or Public Company</i></li><li>b. Peranan Direksi dalam perumusan strategi dan kebijakan strategis Emiten atau Perusahaan Publik <i>The role of the Board of Directors in the formulation of strategic strategies and policies of the Issuer or Public Company</i></li><li>c. Proses yang dilakukan Direksi untuk memastikan implementasi strategi Emiten atau Perusahaan Publik <i>The process undertaken by the Board of Directors to ensure the implementation of the Issuer's or Public Company's strategy</i></li><li>d. Perbandingan antara hasil yang dicapai dengan yang ditargetkan Emiten atau Perusahaan Publik <i>Comparison between the results achieved and those targeted by the Issuer or Public Company</i></li><li>e. Kendala yang dihadapi Emiten atau Perusahaan Publik <i>Obstacles faced by the Issuer or Public Company</i></li></ul></li></ul>	30-41
IV	<b>Laporan Dewan Komisaris</b> <i>Board of Commissioners Report</i>	
	<ul style="list-style-type: none"><li>1. Laporan Dewan Komisaris paling sedikit memuat uraian singkat mengenai: <i>The Board of Commissioners' report at least contains a brief description of:</i><ul style="list-style-type: none"><li>a. Penilaian terhadap kinerja Direksi mengenai pengelolaan Emiten atau Perusahaan Publik, termasuk pengawasan Dewan Komisaris dalam perumusan dan implementasi strategi Emiten atau Perusahaan Publik yang dilakukan oleh Direksi; <i>Assessment of the performance of the Board of Directors regarding the management of the Issuer or Public Company, including the supervision of the Board of Commissioners in the formulation and implementation of the strategy of the Issuer or Public Company carried out by the Board of Directors</i></li><li>b. Pandangan atas prospek usaha Emiten atau Perusahaan Publik yang disusun oleh Direksi <i>Views on the business prospects of the Issuer or Public Company prepared by the Board of Directors</i></li></ul></li></ul>	44-49



BAB	Isi Content	Halaman Page
	<p>c. Pandangan atas penerapan tata kelola Emiten atau Perusahaan Publik  <i>Views on the implementation of governance of the Issuer or Public Company.</i></p>	48
V	<p><b>Profil Emiten atau Perusahaan Publik</b>  <i>Profile of Issuer or Public Company</i></p>	
	<p>1. Nama Emiten atau Perusahaan Publik termasuk apabila terdapat perubahan nama, alasan perubahan, dan tanggal efektif perubahan nama pada tahun buku  <i>The name of the Issuer or Public Company including if there is a change of name, the reason for the change, and the effective date of the change of name in the financial year</i></p>	52
	<p>2. Akses terhadap Emiten atau Perusahaan Publik termasuk kantor cabang atau kantor perwakilan yang memungkinkan masyarakat dapat memperoleh informasi mengenai Emiten atau Perusahaan Publik  <i>Acess to the Issuer or Public Company including branch offices or representative offices that enable the public to obtain information about the Issuer or Public Company</i></p> <p>a. alamat  <i>address</i></p> <p>b. nomor telepon  <i>telephone number</i></p> <p>c. alamat situs web  <i>website address</i></p>	52
	<p>3. Riwayat singkat Emiten atau Perusahaan Publik  <i>Brief history of the Issuer or Public Company</i></p>	53
	<p>4. Visi dan misi Emiten atau Perusahaan Publik serta budaya perusahaan (corporate culture) atau nilai-nilai perusahaan;  <i>Vision and mission of the Issuer or Public Company as well as corporate culture or corporate values;</i></p>	54
	<p>5. Kegiatan usaha menurut anggaran dasar terakhir, kegiatan usaha yang dijalankan pada tahun buku, serta jenis barang dan/atau jasa yang dihasilkan  <i>Business activities according to the latest articles of association, business activities carried out in the financial year, and types of goods and/or services produced</i></p>	56
	<p>6. Wilayah operasional Emiten atau Perusahaan Publik  <i>operational area of the Issuer or Public Company</i></p>	60-61
	<p>7. Struktur organisasi Emiten atau Perusahaan Publik dalam bentuk bagan, paling sedikit sampai dengan struktur 1 (satu) tingkat di bawah Direksi termasuk komite di bawah Direksi (jika ada) dan komite di bawah Dewan Komisaris, disertai dengan nama dan jabatan  <i>Organizational structure of the Issuer or Public Company in the form of a chart, at least up to a structure of 1 (one) level below the Board of Directors including committees under the Board of Directors (if any) and committees under the Board of Commissioners, accompanied by names and positions</i></p>	62



BAB	Isi Content	Halaman Page
	8. Daftar keanggotaan asosiasi industri baik dalam skala nasional maupun internasional yang berkaitan dengan penerapan keuangan berkelanjutan <i>Membership list of industry associations both on a national and international scale related to the implementation of sustainable finance</i>	52
	9. Profil Direksi <i>Profile of the Board of Directors</i> <ul style="list-style-type: none"><li>a. Nama dan jabatan yang sesuai dengan tugas dan tanggung jawab; foto terbaru; usia, kewarganegaraan; riwayat pendidikan dan/atau sertifikasi; <i>Name and position in accordance with duties and responsibilities; recent photograph; age, nationality, education and/or certification history</i></li><li>b. Riwayat jabatan, meliputi informasi: <i>History of position, including information on</i><ul style="list-style-type: none"><li>1. Dasar hukum pengangkatan sebagai anggota Direksi pada Emiten atau Perusahaan Publik yang bersangkutan; <i>Legal basis of appointment as member of the Board of Directors of the Issuer or Public Company concerned</i></li><li>2. Rangkap jabatan, baik sebagai anggota Direksi, anggota Dewan Komisaris, dan/atau anggota komite serta jabatan lainnya baik di dalam maupun di luar Emiten atau Perusahaan Publik. Dalam hal anggota Direksi tidak memiliki rangkap jabatan, maka diungkapkan mengenai hal tersebut; dan <i>concurrent positions, either as member of the Board of Directors, member of the Board of Commissioners, and/or member of committee and other positions both inside and outside the Issuer or Public Company. In the event that the members of the Board of Directors do not have concurrent positions, then disclose the matter; and</i></li><li>3. Pengalaman kerja beserta periode waktunya baik di dalam maupun di luar Emiten atau Perusahaan Publik; <i>work experience and period of time both inside and outside the Issuer or Public Company</i></li></ul></li><li>c. Hubungan afiliasi dengan anggota Direksi lainnya, anggota Dewan Komisaris, pemegang saham utama, dan pengendali baik langsung maupun tidak langsung sampai kepada pemilik individu, meliputi nama pihak yang terafiliasi. Dalam hal anggota Direksi tidak memiliki hubungan afiliasi, maka Emiten atau Perusahaan Publik mengungkapkan hal tersebut <i>Affiliation with other members of the Board of Directors, members of the Board of Commissioners, major shareholders, and controllers either directly or indirectly up to the individual owner, including the name of the affiliated party. In the event that members of the Board of Directors have no affiliation, the Issuer or Public Company shall disclose the same</i></li><li>d. Perubahan komposisi anggota Direksi dan alasan perubahannya. Dalam hal tidak terdapat perubahan komposisi anggota Direksi, maka diungkapkan mengenai hal tersebut <i>Changes in the composition of members of the Board of Directors and the reasons for the changes. In the event that there is no change in the composition of the members of the Board of Directors, the Issuer or Public Company shall disclose this matter</i></li></ul>	64-65



BAB	Isi Content	Halaman Page
	<p>10. Profil Dewan Komisaris  <i>Profile of the Board of Commissioners</i></p> <p>a. Nama dan jabatan; foto terbaru; usia; kewarganegaraan; riwayat pendidikan dan/atau sertifikasi  <i>Name and position; latest photograph; age; nationality; education and/or certification history</i></p> <p>b. Riwayat jabatan, meliputi informasi:  <i>History of position, including information on:</i></p> <ol style="list-style-type: none"> <li>1. Dasar hukum pengangkatan sebagai anggota Dewan Komisaris  <i>Legal basis for appointment as a member of the Board of Commissioners</i></li> <li>2. Dasar hukum pengangkatan pertama kali sebagai anggota Dewan Komisaris yang merupakan komisaris independen pada Emiten atau Perusahaan Publik yang bersangkutan  <i>Legal basis for first appointment as a member of the Board of Commissioners who is an independent commissioner of the relevant Issuer or Public Company</i></li> <li>3. Rangkap jabatan, baik sebagai anggota Dewan Komisaris, anggota Direksi, dan/atau anggota komite serta jabatan lainnya baik di dalam maupun di luar Emiten atau Perusahaan Publik. Dalam hal anggota Dewan Komisaris tidak memiliki rangkap jabatan, maka diungkapkan mengenai hal tersebut  <i>Concurrent positions, either as member of the Board of Commissioners, member of the Board of Directors, and/or member of committee and other positions both inside and outside the Issuer or Public Company. In the event that the member of the Board of Commissioners does not have concurrent positions, then disclose the matter</i></li> <li>4. Pengalaman kerja beserta periode waktunya baik di dalam maupun di luar Emiten atau Perusahaan Publik  <i>work experience and period of time both inside and outside the Issuer or Public Company</i></li> </ol> <p>c. Hubungan afiliasi dengan anggota Dewan Komisaris lainnya, pemegang saham utama, dan pengendali baik langsung maupun tidak langsung sampai kepada pemilik individu, meliputi nama pihak yang terafiliasi; Dalam hal anggota Dewan Komisaris tidak memiliki hubungan afiliasi, maka Emiten atau Perusahaan Publik mengungkapkan hal tersebut  <i>Affiliation with other members of the Board of Commissioners, major shareholders, and controllers either directly or indirectly up to the individual owner, including the name of the affiliated party; in the event that the member of the Board of Commissioners has no affiliation, the Issuer or Public Company shall disclose the matter</i></p> <p>d. Pernyataan independensi komisaris independen dalam hal komisaris independen telah menjabat lebih dari 2 (dua) periode  <i>Statement of independence of independent commissioners in the event that independent commissioners have served more than 2 (two) periods</i></p> <p>e. Perubahan komposisi anggota Dewan Komisaris dan alasan perubahannya. Dalam hal tidak terdapat perubahan komposisi anggota Dewan Komisaris, maka diungkapkan mengenai hal tersebut  <i>Changes in the composition of members of the Board of Commissioners and the reasons for the changes. In the event that there is no change in the composition of members of the Board of Commissioners, then disclose this matter.</i></p>	68-71



BAB	Isi Content	Halaman Page
	<p>11. Dalam hal terdapat perubahan susunan anggota Direksi dan/atau anggota Dewan Komisaris yang terjadi setelah tahun buku berakhir sampai dengan batas waktu penyampaian Laporan Tahunan, susunan yang dicantumkan dalam Laporan Tahunan adalah susunan anggota Direksi dan/atau anggota Dewan Komisaris yang terakhir dan sebelumnya; <i>In the event that there is a change in the composition of members of the Board of Directors and/or members of the Board of Commissioners that occurs after the end of the financial year until the deadline for submitting the Annual Report, the composition included in the Annual Report is the last and previous composition of members of the Board of Directors and/or members of the Board of Commissioners;</i></p>	N/A
	<p>12. Jumlah karyawan menurut jenis kelamin, jabatan, usia, tingkat pendidikan, dan status ketenagakerjaan (tetap/kontrak) dalam tahun buku; Pengungkapan informasi dapat disajikan dalam bentuk tabel. <i>Number of employees by gender, position, age, education level, and employment status (permanent/contract) in the financial year; Disclosure of information can be presented in the form of a table.</i></p>	74-76
	<p>13. Nama pemegang saham dan persentase kepemilikan pada awal dan akhir tahun buku <i>Names of shareholders and percentage of ownership at the beginning and end of the financial year</i></p> <p>a. Pemegang saham yang memiliki 5% (lima persen) atau lebih saham Emiten atau Perusahaan Publik <i>Shareholders owning 5% (five percent) or more of the Issuer's or Public Company's shares</i></p> <p>b. Anggota Direksi dan anggota Dewan Komisaris yang memiliki saham Emiten atau Perusahaan Publik. Dalam hal seluruh anggota Direksi dan/atau seluruh anggota Dewan Komisaris tidak memiliki saham, maka diungkapkan mengenai hal tersebut <i>Members of the Board of Directors and members of the Board of Commissioners who own shares of the Issuer or Public Company. In the event that all members of the Board of Directors and/or all members of the Board of Commissioners do not own shares, then the matter should be disclosed</i></p> <p>c. Kelompok pemegang saham masyarakat, yaitu kelompok pemegang saham yang masing-masing memiliki kurang dari 5% (lima persen) saham Emiten atau Perusahaan Publik; <i>Group of public shareholders, i.e. group of shareholders who each own less than 5% (five percent) of the shares of the Issuer or Public Company;</i></p>	77
	<p>14. Persentase kepemilikan tidak langsung atas saham Emiten atau Perusahaan Publik oleh anggota Direksi dan anggota Dewan Komisaris pada awal dan akhir tahun buku, termasuk informasi mengenai pemegang saham yang terdaftar dalam daftar pemegang saham untuk kepentingan kepemilikan tidak langsung anggota Direksi dan anggota Dewan Komisaris; Dalam hal seluruh anggota Direksi dan/atau seluruh anggota Dewan Komisaris tidak memiliki kepemilikan tidak langsung atas saham Emiten atau Perusahaan Publik, maka diungkapkan mengenai hal tersebut. <i>Percentage of indirect ownership of shares of the Issuer or Public Company by members of the Board of Directors and members of the Board of Commissioners at the beginning and end of the financial year, including information regarding shareholders registered in the register of shareholders for the benefit of indirect ownership of members of the Board of Directors and members of the Board of Commissioners; in the event that all members of the Board of Directors and/or all members of the Board of Commissioners do not have indirect ownership of shares of the Issuer or Public Company, then disclose the matter.</i></p>	78



BAB	Isi Content	Halaman Page
	<p>15. Jumlah pemegang saham dan persentase kepemilikan per akhir tahun buku berdasarkan klasifikasi:  <i>Number of shareholders and percentage of ownership as of the end of the financial year based on classification:</i></p> <ul style="list-style-type: none"> <li>a. Kepemilikan institusi local  <i>Local institution ownership</i></li> <li>b. Kepemilikan institusi asing  <i>Foreign institutional ownership</i></li> <li>c. Kepemilikan individu local  <i>Local individual ownership</i></li> <li>d. Kepemilikan individu asing  <i>Foreign individual ownership</i></li> </ul>	78
	<p>16. Informasi mengenai pemegang saham utama dan pengendali Emiten atau Perusahaan Publik, baik langsung maupun tidak langsung, sampai kepada pemilik individu, yang disajikan dalam bentuk skema atau bagan;  <i>Information on major shareholders and controlling shareholders of the Issuer or Public Company, either directly or indirectly, down to individual owners, presented in the form of schemes or charts;</i></p>	79
	<p>17. Nama entitas anak, perusahaan asosiasi, perusahaan ventura bersama dimana Emiten atau Perusahaan Publik memiliki pengendalian bersama entitas (jika ada), beserta persentase kepemilikan saham, bidang usaha, total aset, dan status operasi entitas anak, perusahaan asosiasi, perusahaan ventura bersama; Untuk entitas anak, ditambahkan informasi mengenai alamat entitas anak tersebut.  <i>Name of subsidiaries, associated companies, joint venture companies over which the Issuer or Public Company has joint control (if any), together with the percentage of share ownership, line of business, total assets, and operating status of the subsidiaries, associated companies, joint venture companies; For subsidiaries, information on the address of the subsidiaries is added.</i></p>	79-80
	<p>18. Kronologis pencatatan saham, jumlah saham, nilai nominal, dan harga penawaran dari awal pencatatan hingga akhir tahun buku serta nama bursa efek dimana saham Emiten atau Perusahaan Publik dicatatkan, termasuk pemecahan saham (stock split), penggabungan saham (reverse stock), dividen saham, saham bonus, dan perubahan nilai nominal saham, pelaksanaan efek konversi, pelaksanaan penambahan dan pengurangan modal (jika ada);  <i>Chronology of the listing of shares, number of shares, nominal value, and offering price from the beginning of the listing until the end of the financial year as well as the name of the stock exchange where the shares of the Issuer or Public Company are listed, including stock splits, reverse stock combinations, stock dividends, bonus shares, and changes in nominal value of shares, implementation of convertible securities, implementation of capital increase and reduction (if any);</i></p>	80-81
	<p>19. Informasi pencatatan efek lainnya selain efek sebagaimana dimaksud pada angka 18), yang belum jatuh tempo pada tahun buku paling sedikit memuat nama efek, tahun penerbitan, tingkat suku bunga/imbalance hasil, tanggal jatuh tempo, nilai penawaran, dan peringkat efek (jika ada);  <i>Information on the listing of other securities other than the securities as referred to in point 18), which have not matured in the financial year shall at least contain the name of the securities, year of issuance, interest rate/yield, maturity date, offering value, and securities rating (if any);</i></p>	N/A



BAB	Isi Content	Halaman Page
	<p>20. Informasi penggunaan jasa akuntan publik (AP) dan kantor akuntan publik (KAP) beserta jaringan/asosiasi/aliansinya meliputi: <i>Information on the use of services of public accountants (AP) and public accounting firms (KAP) and their networks/associations/alliances including:</i></p> <ul style="list-style-type: none"><li>a. Nama dan alamat; <i>Name and address;</i></li><li>b. Periode penugasan; <i>Period of assignment;</i></li><li>c. Informasi jasa audit dan/atau non audit yang diberikan; <i>Information on audit and/or non-audit services provided;</i></li><li>d. Biaya jasa (fee) audit dan/atau non audit untuk masing-masing penugasan yang diberikan selama tahun buku; dan <i>Audit and/or non-audit fees for each assignment provided during the fiscal year; and</i></li><li>e. Dalam hal AP dan KAP beserta jaringan/asosiasi/aliansinya, yang ditunjuk tidak memberikan jasa non audit, maka diungkapkan mengenai Informasi tersebut <i>in the event that the AP and KAP along with its network/association/association, which are appointed do not provide non-audit services, the information shall be disclosed.</i></li></ul>	82
	<p>21. Nama dan alamat lembaga dan/atau profesi penunjang pasar modal selain AP dan KAP. <i>the name and address of capital market supporting institutions and/or professionals other than AP and KAP.</i></p>	83
VI	<b>Analisis dan Pembahasan Manajemen</b> <b>Management Discussion and Analysis</b>	
	<p>1. Tinjauan operasi per segmen usaha sesuai dengan jenis industri Emiten atau Perusahaan Publik, paling sedikit mengenai: <i>Review of operations per business segment in accordance with the type of industry of the Issuer or Public Company, at least regarding:</i></p> <ul style="list-style-type: none"><li>a. Produksi, yang meliputi proses, kapasitas, dan perkembangannya <i>Production, including process, capacity, and development</i></li><li>b. Pendapatan/penjualan <i>Revenue/sales</i></li><li>c. Profitabilitas; <i>Profitability;</i></li></ul>	86
	<p>2. Kinerja keuangan komprehensif yang mencakup perbandingan kinerja keuangan dalam 2 (dua) tahun buku terakhir, penjelasan tentang penyebab adanya perubahan dan dampak perubahan tersebut, paling sedikit mengenai: <i>Comprehensive financial performance which includes a comparison of financial performance in the last 2 (two) fiscal years, an explanation of the causes of changes and the impact of such changes, at least regarding:</i></p> <ul style="list-style-type: none"><li>a. Aset lancar, aset tidak lancar, dan total aset; <i>Current assets, non-current assets, and total assets;</i></li><li>b. Liabilitas jangka pendek, liabilitas jangka panjang, dan total liabilitas; <i>Short-term liabilities, long-term liabilities, and total liabilities;</i></li><li>c. Ekuitas; <i>Equity</i></li></ul>	90



BAB	Isi Content	Halaman Page
	c. Pendapatan/penjualan, beban, laba (rugi), penghasilan komprehensif lain, dan total laba (rugi) komprehensif <i>Revenue/sales, expenses, profit (loss), other comprehensive income, and total comprehensive income (loss)</i> d. Arus kas <i>cash flow</i>	91
	3. Kemampuan membayar utang atau kewajiban dengan menyajikan perhitungan rasio yang relevan; <i>Ability to pay debts or liabilities by presenting relevant ratio calculations;</i>	92
	4. Tingkat kolektibilitas piutang Emiten atau Perusahaan Publik dengan menyajikan perhitungan rasio yang relevan; <i>Collectibility level of receivables of the Issuer or Public Company by presenting relevant ratio calculation;</i>	94
	5. Struktur modal (capital structure) dan kebijakan manajemen atas struktur modal (capital structure) tersebut disertai dasar penentuan kebijakan dimaksud; <i>The capital structure and management policy on the capital structure and the basis for determining the policy;</i>	95
	6. Bahasan mengenai ikatan yang material untuk investasi barang modal dengan penjelasan paling sedikit memuat: <i>Discussion of material ties for investment in capital goods with an explanation containing at least:</i> a. Tujuan dari ikatan tersebut; <i>The purpose of the bond;</i> b. Sumber dana yang diharapkan untuk memenuhi ikatan tersebut; <i>The expected source of funds to fulfill the bond</i> c. Mata uang yang menjadi denominasi <i>Currency of denomination</i> d. Langkah yang direncanakan Emiten atau Perusahaan Publik untuk melindungi risiko dari posisi mata uang asing yang terkait <i>Steps planned by the Issuer or Public Company to protect the risk of the related foreign currency position;</i>	97
	7. Bahasan mengenai investasi barang modal yang direalisasikan dalam tahun buku terakhir, paling sedikit memuat: <i>Discussion on investment in capital goods realized in the last fiscal year, at least containing</i> a. Jenis investasi barang modal <i>Type of investment in capital goods</i> b. Tujuan investasi barang modal <i>Objectives of capital goods investment</i> c. Nilai investasi barang modal yang dikeluarkan <i>The value of capital goods investment incurred</i>	97
	8. Informasi dan fakta material yang terjadi setelah tanggal laporan akuntan (jika ada); <i>Information and material facts that occurred after the date of the accountant's report (if any);</i>	98



BAB	Isi Content	Halaman Page
	9. Prospek usaha dari Emiten atau Perusahaan Publik dikaitkan dengan kondisi industri, ekonomi secara umum dan pasar internasional disertai data pendukung kuantitatif dari sumber data yang layak dipercaya; <i>Business prospects of the Issuer or Public Company in relation to industry conditions, the economy in general and international markets accompanied by quantitative supporting data from reliable data sources;</i>	100
	10. Perbandingan antara target/proyeksi pada awal tahun buku dengan hasil yang dicapai (realisasi), mengenai: <i>Comparison between targets/projections at the beginning of the financial year and the results achieved (realization), regarding:</i> a. Pendapatan/penjualan; <i>Revenue/sales;</i> b. Laba (rugi); <i>Profit (loss);</i> c. Modal (capital structure) <i>Capital (capital structure)</i> d. Hal lainnya yang dianggap penting bagi Emiten atau Perusahaan Publik <i>Other matters considered important for the Issuer or Public Company</i>	101
	11. Target/proyeksi yang ingin dicapai Emiten atau Perusahaan Publik untuk 1 (satu) tahun mendatang, mengenai: <i>Target/projection to be achieved by the Issuer or Public Company for the next 1 (one) year, regarding:</i> a. Pendapatan/penjualan; <i>Revenue/sales;</i> b. Laba (rugi); <i>Profit (loss);</i> c. Struktur modal <i>Capital structure</i> d. Kebijakan deviden <i>Dividend policy</i> e. Hal lainnya yang dianggap penting bagi Emiten atau Perusahaan Publik <i>other matters considered important for the Issuer or Public Company;</i>	101
	12. Aspek pemasaran atas barang dan/atau jasa Emiten atau Perusahaan Publik, paling sedikit mengenai strategi pemasaran dan pangsa pasar <i>Marketing aspect of goods and/or services of the Issuer or Public Company, at least regarding marketing strategy and market share</i>	102
	13. Uraian mengenai dividen selama 2 (dua) tahun buku terakhir, paling sedikit <i>Description of dividends for the last 2 (two) financial years, at least:</i> a. Kebijakan dividen, antara lain memuat informasi persentase jumlah dividen yang dibagikan terhadap laba bersih <i>Dividend policy, including information on the percentage of total dividends distributed to net profit</i> b. Tanggal pembayaran dividen kas dan/atau tanggal distribusi dividen non kas <i>The date of payment of cash dividends and/or the date of distribution of non-cash dividends</i> c. Jumlah dividen per saham (kas dan/atau non kas); dan <i>The amount of dividends per share (cash and/or non-cash); and</i> d. Jumlah dividen per tahun yang dibayar <i>the amount of dividends per year paid</i>	103



BAB	Isi Content	Halaman Page
	<p>14. Realisasi penggunaan dana hasil penawaran umum, dengan ketentuan:  <i>Realization of use of proceeds from public offering, provided that</i></p> <p>a. Dalam hal selama tahun buku, Emiten memiliki kewajiban menyampaikan laporan realisasi penggunaan dana, maka diungkapkan realisasi penggunaan dana hasil penawaran umum secara kumulatif sampai dengan akhir tahun buku  <i>In the event that during the financial year, the Issuer has an obligation to submit a report on the realization of the use of proceeds, the realization of the use of proceeds from the public offering shall be disclosed cumulatively up to the end of the financial year</i></p> <p>b. Dalam hal terdapat perubahan penggunaan dana sebagaimana diatur dalam Peraturan Otoritas Jasa Keuangan mengenai laporan realisasi penggunaan dana hasil penawaran umum, maka Emiten menjelaskan perubahan tersebut  <i>In the event that there is a change in the use of proceeds as stipulated in the Financial Services Authority Regulation regarding the report on the realization of the use of proceeds from public offering, the Issuer shall explain such change</i></p>	104
	<p>15. Informasi material (jika ada), antara lain mengenai investasi, ekspansi, divestasi, penggabungan/peleburan usaha, akuisisi, restrukturisasi utang/modal, transaksi material, transaksi afiliasi, dan transaksi benturan kepentingan, yang terjadi pada tahun buku, paling sedikit memuat  <i>Material information (if any), among others regarding investment, expansion, divestment, merger/consolidation, acquisition, debt/capital restructuring, material transaction, affiliated transaction, and conflict of interest transaction, which occurred in the financial year, at least contains</i></p> <p>a. Tanggal, nilai, dan objek transaksi  <i>Date, value, and object of the transaction</i></p> <p>b. Nama pihak yang melakukan transaksi  <i>The name of the party conducting the transaction</i></p> <p>c. Sifat hubungan afiliasi (jika ada)  <i>the nature of the affiliated relationship (if any)</i></p> <p>d. Penjelasan mengenai kewajaran transaksi  <i>explanation of the fairness of the transaction</i></p> <p>e. Pemenuhan ketentuan terkait; dan  <i>fulfillment of related provisions; and</i></p> <p>f. Dalam hal terdapat hubungan afiliasi, selain mengungkapkan informasi sebagaimana dimaksud dalam huruf a) sampai dengan huruf e), Emiten atau Perusahaan Publik juga mengungkapkan informasi:  <i>In the event of an affiliated relationship, in addition to disclosing the information as referred to in letter a) to letter e), the Issuer or Public Company shall also disclose the following information:</i></p> <p>1. Pernyataan Direksi bahwa transaksi afiliasi telah melalui prosedur yang memadai untuk memastikan bahwa transaksi afiliasi dilaksanakan sesuai dengan praktik bisnis yang berlaku umum antara lain dilakukan dengan memenuhi prinsip transaksi yang wajar (armslength principle)  <i>Statement of the Board of Directors that the affiliated transaction has gone through adequate procedures to ensure that the affiliated transaction is carried out in accordance with generally accepted business practices, among others, by fulfilling the armslength principle</i></p>	106



BAB	Isi Content	Halaman Page
	<p>2. Peran Dewan Komisaris dan komite audit dalam melakukan prosedur yang memadai untuk memastikan bahwa transaksi afiliasi dilaksanakan sesuai dengan praktik bisnis yang berlaku umum antara lain dilakukan dengan memenuhi prinsip transaksi yang wajar (armslength principle) <i>The role of the Board of Commissioners and audit committee in conducting adequate procedures to ensure that related party transactions are carried out in accordance with generally accepted business practices, among others, by fulfilling the armslength principle</i></p>	107
	<p>16. Perubahan ketentuan peraturan perundang-undangan yang berpengaruh signifikan terhadap Emiten atau Perusahaan Publik dan dampaknya terhadap laporan keuangan (jika ada) <i>Changes in laws and regulations that significantly affect the Issuer or Public Company and its impact on the financial statements (if any)</i></p>	N/A
	<p>17. Perubahan kebijakan akuntansi, alasan dan dampaknya terhadap laporan keuangan (jika ada). <i>Changes in accounting policies, reasons and impact on financial statements (if any)</i></p>	N/A
<b>VII</b>	<b>Tata Kelola Emiten atau Perusahaan Publik Governance of the Issuer or Public Company</b>	
	<p>1. RUPS, paling sedikit memuat: <i>GMS, at least contains</i></p> <p>a. Informasi mengenai keputusan RUPS pada tahun buku dan 1 (satu) tahun sebelum tahun buku meliputi: <i>Information regarding the resolutions of the GMS in the financial year and 1 (one) year prior to the financial year including:</i></p> <p>1. Keputusan RUPS pada tahun buku dan 1 (satu) tahun sebelum tahun buku yang direalisasikan pada tahun buku <i>Resolutions of the GMS in the financial year and 1 (one) year prior to the financial year that were realized in the financial year</i></p> <p>2. Keputusan RUPS pada tahun buku dan 1 (satu) tahun sebelum tahun buku yang belum direalisasikan beserta alasan belum direalisasikan <i>Resolutions of the GMS in the financial year and 1 (one) year prior to the financial year that have not been realized along with the reasons for not being realized</i></p> <p>b. Dalam hal Emiten atau Perusahaan Publik menggunakan pihak independen dalam pelaksanaan RUPS untuk melakukan perhitungan suara, maka diungkapkan mengenai hal tersebut <i>In the event that the Issuer or Public Company uses an independent party in the implementation of the GMS to perform vote counting, it shall disclose such matter</i></p>	113-122
	<p>2. Direksi, paling sedikit memuat: <i>Board of Directors, at least contains</i></p>	123



BAB	Isi Content	Halaman Page
	<p>a. Tugas dan tanggung jawab masing-masing anggota Direksi; Informasi mengenai tugas dan tanggung jawab masing-masing anggota Direksi diuraikan dan dapat disajikan dalam bentuk tabel.  <i>Duties and responsibilities of each member of the Board of Directors; Information regarding the duties and responsibilities of each member of the Board of Directors is described and may be presented in tabular form</i></p> <p>b. Pernyataan bahwa Direksi memiliki pedoman atau piagam (charter) Direksi  <i>Statement that the Board of Directors has a guideline or charter of the Board of Directors</i></p> <p>c. Kebijakan dan pelaksanaan frekuensi rapat Direksi, rapat Direksi bersama Dewan Komisaris, dan tingkat kehadiran anggota Direksi dalam rapat tersebut termasuk kehadiran dalam RUPS; Informasi tingkat kehadiran anggota Direksi dalam rapat Direksi, rapat Direksi bersama Dewan Komisaris, atau RUPS dapat disajikan dalam bentuk tabel.  <i>Policy and implementation of the frequency of meetings of the Board of Directors, joint meetings of the Board of Directors with the Board of Commissioners, and the level of attendance of members of the Board of Directors in such meetings including attendance at the GMS; Information on the level of attendance of members of the Board of Directors in meetings of the Board of Directors, joint meetings of the Board of Commissioners, or GMS can be presented in tabular form</i></p> <p>d. Pelatihan dan/atau peningkatan kompetensi anggota Direksi:  <i>training and/or competency improvement of members of the Board of Directors:</i></p> <p>e. Penilaian Direksi terhadap kinerja komite yang mendukung pelaksanaan tugas Direksi pada tahun buku paling sedikit memuat:  <i>the Board of Directors' assessment of the performance of committees that support the implementation of the duties of the Board of Directors in the financial year at least contains:</i></p> <ol style="list-style-type: none"> <li>1. Prosedur penilaian kinerja  <i>Performance assessment procedures</i></li> <li>2. Kriteria yang digunakan seperti capaian kinerja selama tahun buku, kompetensi dan kehadiran dalam rapat  <i>Criteria used such as performance achievement during the financial year, competence and attendance in meetings</i></li> </ol> <p>f. Dalam hal Emiten atau Perusahaan Publik tidak memiliki komite yang mendukung pelaksanaan tugas Direksi, maka diungkapkan mengenai hal tersebut.  <i>In the event that the Issuer or Public Company does not have a committee that supports the implementation of the duties of the Board of Directors, it shall disclose the matter</i></p>	123-127
	<p>3. Dewan Komisaris, paling sedikit memuat:  <i>Board of Commissioners, at least contains:</i></p> <p>a. Tugas dan tanggung jawab Dewan Komisaris  <i>Duties and responsibilities of the Board of Commissioners</i></p> <p>b. Pernyataan bahwa Dewan Komisaris memiliki pedoman atau piagam (charter) Dewan Komisaris  <i>Statement that the Board of Commissioners has guidelines or charter of the Board of Commissioners</i></p>	127



BAB	Isi Content	Halaman Page
	<p>c. Kebijakan dan pelaksanaan frekuensi rapat Dewan Komisaris, rapat Dewan Komisaris bersama Direksi dan tingkat kehadiran anggota Dewan Komisaris dalam rapat tersebut termasuk kehadiran dalam RUPS <i>Policy and implementation of the frequency of meetings of the Board of Commissioners, meetings of the Board of Commissioners with the Board of Directors and the level of attendance of members of the Board of Commissioners in such meetings including attendance at the GMS</i></p> <p>d. Pelatihan dan/atau peningkatan kompetensi anggota Dewan Komisaris: <i>training and/or competency improvement of members of the Board of Commissioners:</i></p> <ol style="list-style-type: none"><li>1. Kebijakan pelatihan dan/atau peningkatan kompetensi anggota Dewan Komisaris, termasuk program orientasi bagi anggota Dewan Komisaris yang baru diangkat (jika ada) <i>Policy on training and/or competency improvement of members of the Board of Commissioners, including orientation program for newly appointed members of the Board of Commissioners (if any)</i></li><li>2. Pelatihan dan/atau peningkatan kompetensi yang diikuti anggota Dewan Komisaris dalam tahun buku (jika ada) <i>Training and/or competency improvement attended by members of the Board of Commissioners in the financial year (if any)</i></li></ol> <p>c. Penilaian kinerja Direksi dan Dewan Komisaris serta masing-masing anggota Direksi dan anggota Dewan Komisaris, paling sedikit memuat: <i>Performance assessment of the Board of Directors and the Board of Commissioners as well as each member of the Board of Directors and members of the Board of Commissioners, at least containing:</i></p> <ol style="list-style-type: none"><li>1. Prosedur penilaian kinerja <i>Performance assessment procedures</i></li><li>2. Kriteria yang digunakan seperti capaian kinerja selama tahun buku, kompetensi dan kehadiran dalam rapat <i>Criteria used such as performance achievement during the financial year, competence and attendance in meetings</i></li></ol>	127-133
	<p>4. Nominasi dan remunerasi Direksi dan Dewan Komisaris, paling sedikit memuat: <i>Nomination and remuneration of the Board of Directors and Board of Commissioners, at least contains:</i></p> <ol style="list-style-type: none"><li>a. Prosedur nominasi, meliputi uraian singkat mengenai kebijakan dan proses nominasi anggota Direksi dan/atau anggota Dewan Komisaris <i>Nomination procedures, including a brief description of the policy and process of nominating members of the Board of Directors and/or members of the Board of Commissioners</i></li><li>b. Prosedur dan pelaksanaan remunerasi Direksi dan Dewan Komisaris, antara lain: <i>Procedures and implementation of remuneration of the Board of Directors and the Board of Commissioners, among others:</i></li></ol>	133



BAB	Isi Content	Halaman Page
	<ol style="list-style-type: none"> <li>1. Prosedur penetapan remunerasi Direksi dan Dewan Komisaris; <i>Procedure for determining the remuneration of the Board of Directors and the Board of Commissioners</i></li> <li>2. Struktur remunerasi Direksi dan Dewan Komisaris seperti, gaji, tunjangan, tantiem/bonus dan lainnya <i>structure of remuneration of the Board of Directors and the Board of Commissioners such as salary, allowances, tantiem/bonus and others</i></li> <li>3. Besarnya remunerasi masing-masing anggota Direksi dan anggota Dewan Komisaris; Pengungkapan informasi dapat disajikan dalam bentuk tabel. <i>The amount of remuneration of each member of the Board of Directors and members of the Board of Commissioners; Disclosure of information can be presented in the form of a table.</i></li> </ol>	134
	<ol style="list-style-type: none"> <li>5. Komite audit, paling sedikit memuat: <i>Audit committee, at least contains:</i> <ol style="list-style-type: none"> <li>a. Nama dan jabatannya dalam keanggotaan komite <i>Name and position in the committee membership</i></li> <li>b. Usia <i>Age</i></li> <li>c. Kewarganegaraan <i>Nationality</i></li> <li>d. Riwayat pendidikan <i>Education history</i></li> <li>e. Riwayat jabatan, meliputi informasi: <i>history of position, including information on:</i> <ol style="list-style-type: none"> <li>1. Dasar hukum penunjukan sebagai anggota komite <i>Legal basis for appointment as a member of the committee</i></li> <li>2. Rangkap jabatan, baik sebagai anggota Dewan Komisaris, anggota Direksi, dan/atau anggota komite serta jabatan lainnya (jika ada) <i>Dual position, either as member of the Board of Commissioners, member of the Board of Directors, and/or member of committee and other position (if any)</i></li> <li>3. Pengalaman kerja beserta periode waktunya baik di dalam maupun di luar Emiten atau Perusahaan Publik <i>Work experience and period of time both inside and outside the Issuer or Public Company</i></li> </ol> </li> <li>f. Periode dan masa jabatan anggota komite audit <i>Period and term of office of audit committee members</i></li> <li>g. Pernyataan independensi komite audit <i>Statement of independence of the audit committee</i></li> <li>h. Pelatihan dan/atau peningkatan kompetensi yang telah diikuti dalam tahun buku (jika ada) <i>Training and/or competency improvement that has been participated in the year under review (if any)</i></li> <li>i. Kebijakan dan pelaksanaan frekuensi rapat komite audit dan tingkat kehadiran anggota komite audit dalam rapat tersebut <i>Policy and implementation of the frequency of audit committee meetings and the level of attendance of audit committee members at the meetings</i></li> <li>j. Pelaksanaan kegiatan komite audit pada tahun buku sesuai dengan yang dicantumkan dalam pedoman atau piagam (charter) komite audit <i>Implementation of audit committee activities in the financial year as stated in the guidelines or charter of the audit committee</i></li> </ol> </li> </ol>	135-140



BAB	Isi Content	Halaman Page
6.	<p>Komite atau fungsi nominasi dan remunerasi Emiten atau Perusahaan Publik, paling sedikit memuat: <i>Nomination and remuneration committee or function of the Issuer or Public Company, at least contains:</i></p> <ul style="list-style-type: none"><li>a. Nama dan jabatannya dalam keanggotaan komite <i>Name and position in the committee membership</i></li><li>b. Usia <i>Age</i></li><li>c. Kewarganegaraan <i>Nationality</i></li><li>d. Riwayat pendidikan; <i>Education history</i></li><li>e. Riwayat jabatan, meliputi informasi: <i>History of position, including information on</i><ul style="list-style-type: none"><li>1. Dasar hukum penunjukan sebagai anggota komite <i>Legal basis for appointment as a member of the committee</i></li><li>2. Rangkap jabatan, baik sebagai anggota Dewan Komisaris, anggota Direksi, dan/atau anggota komite serta jabatan lainnya (jika ada) <i>Dual position, either as member of the Board of Commissioners, member of the Board of Directors, and/or member of committee and other position (if any)</i></li><li>3. Pengalaman kerja beserta periode waktunya baik di dalam maupun di luar Emiten atau Perusahaan Publik <i>work experience and period of time both inside and outside the Issuer or Public Company</i></li></ul></li><li>f. Periode dan masa jabatan anggota komite audit <i>Period and term of office of audit committee members</i></li><li>g. Pernyataan independensi komite audit <i>Statement of independence of the audit committee</i></li><li>h. Pelatihan dan/atau peningkatan kompetensi yang telah diikuti dalam tahun buku (jika ada) <i>Training and/or competency improvement that has been participated in the year under review (if any)</i></li><li>i. Uraian tugas dan tanggung jawab; <i>Description of duties and responsibilities</i></li><li>j. Pernyataan bahwa telah memiliki pedoman atau piagam (charter) <i>Statement that it has guidelines or charter</i></li><li>k. Kebijakan dan pelaksanaan frekuensi rapat dan tingkat kehadiran anggota dalam rapat tersebut <i>policy and implementation of the frequency of meetings and the level of attendance of members at the meetings</i></li><li>l. Uraian singkat pelaksanaan kegiatan pada tahun buku <i>a brief description of the implementation of activities in the fiscal year</i></li><li>m. Dalam hal tidak dibentuk komite nominasi dan remunerasi, Emiten atau Perusahaan Publik cukup mengungkapkan informasi sebagaimana dimaksud dalam huruf i) sampai dengan huruf l) dan mengungkapkan: <i>in the event that no nomination and remuneration committee is formed, the Issuer or Public Company shall disclose the information as referred to in letter i) up to letter l) and disclose:</i><ul style="list-style-type: none"><li>1. Alasan tidak dibentuknya komite <i>The reason for not forming the committee</i></li><li>2. Pihak yang melaksanakan fungsi nominasi dan remunerasi <i>The party carrying out the nomination and remuneration function;</i></li></ul></li></ul>	140-145



BAB	Isi Content	Halaman Page
	<p>7. Sekretaris perusahaan, paling sedikit memuat:  <i>Corporate secretary, at least contains:</i></p> <ul style="list-style-type: none"> <li>a. Nama <i>Name</i></li> <li>b. Domisili <i>Domicile</i></li> <li>c. Riwayat jabatan, meliputi: <i>History of position, including</i> <ul style="list-style-type: none"> <li>1. Dasar hukum penunjukan sebagai sekretaris perusahaan <i>Legal basis for appointment as corporate secretary</i></li> <li>2. Pengalaman kerja beserta periode waktunya baik di dalam maupun di luar Emiten atau Perusahaan Publik <i>Work experience and period of time both inside and outside the Issuer or Public Company</i></li> </ul> </li> <li>d. Riwayat pendidikan <i>Education history</i></li> <li>e. Pelatihan dan/atau peningkatan kompetensi yang diikuti dalam tahun buku <i>Training and/or competency improvement attended during the year under review</i></li> <li>f. Uraian singkat pelaksanaan tugas sekretaris perusahaan pada tahun buku <i>Brief description of the implementation of duties of the company secretary in the financial year</i></li> </ul>	145-151
	<p>8. Unit audit internal, paling sedikit memuat:  <i>Internal audit unit, at least contains</i></p> <ul style="list-style-type: none"> <li>a. Nama kepala unit audit internal <i>Name of the head of the internal audit unit</i></li> <li>b. Riwayat jabatan, meliputi: <i>history of position, including:</i> <ul style="list-style-type: none"> <li>1. Dasar hukum penunjukan sebagai kepala unit audit internal <i>Legal basis for appointment as head of internal audit unit</i></li> <li>2. Pengalaman kerja beserta periode waktunya baik di dalam maupun di luar Emiten atau Perusahaan Publik <i>Work experience and period of time both inside and outside the Issuer or Public Company</i></li> </ul> </li> <li>c. Kualifikasi atau sertifikasi sebagai profesi audit internal (jika ada) <i>Qualification or certification as internal audit professional (if any)</i></li> <li>d. Pelatihan dan/atau peningkatan kompetensi yang diikuti dalam tahun buku <i>Training and/or competency improvement participated in the year under review</i></li> <li>e. Struktur dan kedudukan unit audit internal <i>Structure and position of internal audit unit</i></li> <li>f. Uraian tugas dan tanggung jawab <i>Description of duties and responsibilities</i></li> <li>g. Pernyataan bahwa telah memiliki pedoman atau piagam (charter) unit audit internal <i>Statement that the internal audit unit has a guideline or charter</i></li> <li>h. Uraian singkat pelaksanaan tugas unit audit internal pada tahun buku termasuk kebijakan dan pelaksanaan frekuensi rapat dengan Direksi, Dewan Komisaris, dan/atau komite audit <i>A brief description of the implementation of the internal audit unit's duties in the financial year including policies and implementation of the frequency of meetings with the Board of Directors, Board of Commissioners, and/or audit committee</i></li> </ul>	152-155



BAB	Isi Content	Halaman Page
	<p>9. Uraian mengenai sistem pengendalian internal (internal control) yang diterapkan oleh Emiten atau Perusahaan Publik, paling sedikit memuat: <i>Description of the internal control system applied by the Issuer or Public Company, at least containing</i></p> <ul style="list-style-type: none"><li>a. Pengendalian keuangan dan operasional, serta kepatuhan terhadap peraturan perundang-undangan lainnya <i>Financial and operational control, and compliance with other laws and regulations</i></li><li>b. Tinjauan atas efektivitas sistem pengendalian internal <i>review of the effectiveness of the internal control system</i></li><li>c. Pernyataan Direksi dan/atau Dewan Komisaris atas kecukupan sistem pengendalian internal <i>Statement of the Board of Directors and/or Board of Commissioners on the adequacy of the internal control system</i></li></ul>	155-157
	<p>10. Sistem manajemen risiko yang diterapkan oleh Emiten atau Perusahaan Publik, paling sedikit memuat: <i>Risk management system implemented by the Issuer or Public Company, at least containing</i></p> <ul style="list-style-type: none"><li>a. Gambaran umum mengenai sistem manajemen risiko Emiten atau Perusahaan Publik <i>Overview of the risk management system of the Issuer or Public Company</i></li><li>b. Jenis risiko dan cara pengelolaannya <i>Types of risks and how they are managed</i></li><li>c. Tinjauan atas efektivitas sistem manajemen risiko Emiten atau Perusahaan Publik <i>Review of the effectiveness of the Issuer's or Public Company's risk management system</i></li><li>d. Pernyataan Direksi dan/atau Dewan Komisaris atau komite audit atas kecukupan sistem manajemen risiko <i>Statement of the Board of Directors and/or Board of Commissioners or audit committee on the adequacy of the risk management system</i></li></ul>	157-159
	<p>11. Perkara hukum yang berdampak material yang dihadapi oleh Emiten atau Perusahaan Publik, entitas anak, anggota Direksi dan anggota Dewan Komisaris (jika ada), <i>Legal cases with material impact faced by the Issuer or Public Company, subsidiaries, members of the Board of Directors and members of the Board of Commissioners (if any)</i></p> <ul style="list-style-type: none"><li>a. Pokok perkara/gugatan; <i>The subject matter of the case/defense</i></li><li>b. Status penyelesaian perkara/gugata <i>Status of settlement of the case/claim</i></li><li>c. Pengaruhnya terhadap kondisi Emiten atau Perusahaan Publik <i>Its impact on the condition of the Issuer or Public Company</i></li></ul>	N/A
	<p>12. Informasi tentang sanksi administratif/sanksi yang dikenakan kepada Emiten atau Perusahaan Publik, anggota Dewan Komisaris dan anggota Direksi, oleh Otoritas Jasa Keuangan dan otoritas lainnya pada tahun buku (jika ada) <i>Information on administrative sanctions/sanctions imposed on the Issuer or Public Company, members of the Board of Commissioners and members of the Board of Directors, by the Financial Services Authority and other authorities in the financial year (if any)</i></p>	N/A



BAB	Isi Content	Halaman Page
	<p>13. Informasi mengenai kode etik Emiten atau Perusahaan Publik meliputi:  <i>Information on the code of ethics of the Issuer or Public Company including</i></p> <ul style="list-style-type: none"> <li>a. Pokok-pokok kode etik  <i>The main points of the code of ethics</i></li> <li>b. Bentuk sosialisasi kode etik dan upaya penegakannya  <i>form of socialization of the code of ethics and its enforcement;</i></li> <li>c. Pernyataan bahwa kode etik berlaku bagi anggota Direksi, anggota Dewan Komisaris, dan karyawan Emiten atau Perusahaan Publik  <i>Statement that the code of ethics applies to members of the Board of Directors, members of the Board of Commissioners, and employees of the Issuer or Public Company</i></li> </ul>	159-160
	<p>14. Uraian singkat mengenai kebijakan pemberian kompensasi jangka panjang berbasis kinerja kepada manajemen dan/atau karyawan yang dimiliki oleh Emiten atau Perusahaan Publik (jika ada), antara lain berupa program kepemilikan saham oleh manajemen (management stock ownership program/MSOP) dan/atau program kepemilikan saham oleh karyawan (employee stock ownership program/ESOP); Dalam hal pemberian kompensasi berupa program kepemilikan saham oleh manajemen (management stock ownership program/MSOP) dan/atau program kepemilikan saham oleh karyawan (employee stock ownership program/ESOP), informasi yang diungkapkan paling sedikit memuat:  <i>Brief description of the policy of providing performance-based long-term compensation to management and/or employees owned by the Issuer or Public Company (if any), among others in the form of management stock ownership program (MSOP) and/or employee stock ownership program (ESOP); In the event that compensation is provided in the form of management stock ownership program (MSOP) and/or employee stock ownership program (ESOP), the information disclosed shall at least contain:</i></p> <ul style="list-style-type: none"> <li>a. Jumlah saham dan/atau opsi  <i>Number of shares and/or options</i></li> <li>b. Jangka waktu pelaksanaan  <i>Period of implementation</i></li> <li>c. Persyaratan karyawan dan/atau manajemen yang berhak  <i>Requirements of eligible employees and/or management</i></li> <li>d. Harga pelaksanaan atau penentuan harga pelaksanaan  <i>Exercise price or determination of exercise price</i></li> </ul>	161
	<p>15. Uraian singkat mengenai kebijakan pengungkapan informasi mengenai:  <i>a brief description of the information disclosure policy regarding:</i></p> <ul style="list-style-type: none"> <li>a. Kepemilikan saham anggota Direksi dan anggota Dewan Komisaris paling lambat 3 (tiga) hari kerja setelah terjadinya kepemilikan atau setiap perubahan kepemilikan atas saham Perusahaan Terbuka  <i>Share ownership of members of the Board of Directors and members of the Board of Commissioners no later than 3 (three) business days after the occurrence of ownership or any change in ownership of the Public Listed Company's shares</i></li> <li>b. Pelaksanaan atas kebijakan dimaksud  <i>The implementation of such policy</i></li> </ul>	161



BAB	Isi Content	Halaman Page
	<p>16. Uraian mengenai sistem pelaporan pelanggaran (whistleblowing system) di Emiten atau Perusahaan Publik, paling sedikit memuat <i>description of the whistleblowing system in the Issuer or Public Company, at least containing:</i></p> <ul style="list-style-type: none"><li>a. Cara penyampaian laporan pelanggaran <i>How to submit violation report</i></li><li>b. Perlindungan bagi pelapor <i>Protection for whistleblowers</i></li><li>c. Penanganan pengaduan <i>Complaint handling</i></li><li>d. Pihak yang mengelola pengaduan <i>Parties who manage complaints</i></li><li>e. Hasil dari penanganan pengaduan, paling sedikit <i>The results of complaint handling, at least</i><ul style="list-style-type: none"><li>1. Jumlah pengaduan yang masuk dan diproses dalam tahun buku <i>The number of complaints received and processed in the fiscal year</i></li><li>2. Tindak lanjut pengaduan Dalam hal Emiten atau Perusahaan Publik tidak memiliki sistem pelaporan pelanggaran (whistleblowing system), maka diungkapkan mengenai hal tersebut. <i>Follow-up of complaints;</i> <i>In the event that the Issuer or Public Company does not have a whistleblowing system, it shall disclose this matter.</i></li></ul></li></ul>	162-164
	<p>17. Uraian mengenai kebijakan anti korupsi Emiten atau Perusahaan Publik, paling sedikit memuat: <i>Description of the anti-corruption policy of the Issuer or Public Company, at least containing:</i></p> <ul style="list-style-type: none"><li>a. Program dan prosedur yang dilakukan dalam mengatasi praktik korupsi, balas jasa (kickbacks), fraud, suap dan/atau gratifikasi dalam Emiten atau Perusahaan Publik <i>Programs and procedures implemented in addressing corruption, kickbacks, fraud, bribery and/or gratuities within the Issuer or Public Company</i></li><li>b. Pelatihan/sosialisasi anti korupsi kepada karyawan Emiten atau Perusahaan Publik <i>Anti-corruption training/socialization to employees of the Issuer or Public Company</i></li></ul>	165
	<p>18. Penerapan atas pedoman tata kelola Perusahaan Terbuka bagi Emiten yang menerbitkan efek bersifat ekuitas atau Perusahaan Publik, meliputi: <i>Implementation of the Public Company governance guidelines for Issuers issuing equity securities or Public Companies, including:</i></p> <ul style="list-style-type: none"><li>a. Pernyataan mengenai rekomendasi yang telah dilaksanakan <i>Statement on recommendations that have been implemented</i></li><li>b. Penjelasan atas rekomendasi yang belum dilaksanakan, disertai alasan dan alternatif pelaksanaannya (jika ada). <i>Explanation of recommendations that have not been implemented, along with reasons and alternative implementation (if any).</i></li></ul>	166



BAB	Isi Content	Halaman Page
VIII	<b>Tanggung Jawab Sosial dan Lingkungan Emiten atau Perusahaan Publik</b> <i>Social and Environmental Responsibility of Issuer or Public Company</i>	
	1. Penjelasan strategi keberlanjutan <i>Explanation of sustainability strategy</i>	Terpisah
	2. Ikhtisar aspek keberlanjutan (ekonomi, sosial, dan lingkungan hidup) <i>overview of sustainability aspects (economic, social, and environmental)</i>	Terpisah
	3. Profil singkat Emiten atau Perusahaan Publik <i>brief profile of the Issuer or Public Company</i>	Terpisah
	4. Penjelasan Direksi <i>explanation of the Board of Directors</i>	Terpisah
	5. Tata kelola keberlanjutan <i>sustainability governance</i>	Terpisah
	6. Kinerja keberlanjutan <i>sustainability performance</i>	Terpisah
	7. Verifikasi tertulis dari pihak independen, jika ada; <i>written verification from an independent party, if any</i>	Terpisah
	8. Lembar umpan balik (feedback) untuk pembaca, jika ada; dan i) tanggapan Emiten atau Perusahaan Publik terhadap umpan balik laporan tahun sebelumnya <i>feedback sheet for readers, if any; and i) the Issuer's or Public Company's response to the previous year's report feedback</i>	Terpisah
IX	<b>Laporan Keuangan Tahunan yang Telah Diaudit</b> <i>Audited Annual Financial Statements</i>	200
X	<b>Surat Pernyataan Anggota Direksi dan Anggota Dewan Komisaris tentang Tanggung Jawab atas Laporan Tahunan Surat Pernyataan Anggota Direksi dan Anggota Dewan Komisaris tentang Tanggung Jawab atas Laporan Tahunan</b> <i>Statement Letter of Members of the Board of Directors and Members of the Board of Commissioners on Responsibility for the Annual Report</i> <i>Statement Letter of Members of the Board of Directors and Members of the Board of Commissioners on Responsibility for the Annual Report</i>	174

The background of the entire page is a photograph of a large blue and red cargo ship at sea. The ship is viewed from an elevated angle, showing its deck, cranes, and large piles of dark cargo. The water is a deep blue-green color. The sky is a clear, light blue. A dark blue square is positioned in the upper left corner, partially overlapping the main title text.

# LAPORAN KEUANGAN TAHUNAN YANG TELAH DIAUDIT

---

*Audited Annual Financial Statements*



# **PT PELAYARAN NASIONAL EKALYA PURNAMASARI Tbk DAN ENTITAS ANAK/ *AND SUBSIDIARIES***

**Laporan Keuangan Konsolidasi  
untuk Tahun yang Berakhir pada Tanggal-Tanggal  
31 Desember 2024 dan 2023**

**Dan**

**Laporan Auditor Independen/  
*Consolidated Financial Statements*  
*For the Years Ended December 31, 2024 and 2023***

**And**

***Independent Auditor's Report***

**PT PELAYARAN NASIONAL EKALYA  
PURNAMASARI Tbk DAN ENTITAS ANAK  
LAPORAN KEUANGAN KONSOLIDASI  
UNTUK TAHUN YANG BERAKHIR PADA  
TANGGAL-TANGGAL 31 DESEMBER 2024 DAN 2023**

**PT PELAYARAN NASIONAL EKALYA  
PURNAMASARI Tbk AND SUBSIDIARIES  
CONSOLIDATED FINANCIAL STATEMENTS  
FOR THE YEARS ENDED  
DECEMBER 31, 2024 AND 2023**

**DAFTAR ISI**

**TABLE OF CONTENTS**

	<u>Halaman/ Pages</u>	
<b>SURAT PERNYATAAN DIREKSI</b>		<b><i>DIRECTORS' STATEMENT LETTER</i></b>
<b>LAPORAN AUDITOR INDEPENDEN</b>		<b><i>INDEPENDENT AUDITOR'S REPORT</i></b>
<b>Laporan Keuangan Konsolidasi – untuk Tahun yang Berakhir pada Tanggal- Tanggal 31 Desember 2024 dan 2023</b>		<b><i>Consolidated Financial Statements – for the Years Ended December 31, 2024 and 2023</i></b>
Laporan Posisi Keuangan konsolidasi	1 – 3	<i>Consolidated Statements of Financial Position</i>
Laporan Laba Rugi dan Penghasilan Komprehensif Lain Konsolidasi	4 – 6	<i>Consolidated Statements of Profit or Loss and Other Comprehensive Income</i>
Laporan Perubahan Ekuitas Konsolidasi	7 – 8	<i>Consolidated Statements of Changes in Equity</i>
Laporan Arus Kas Konsolidasi	9 – 10	<i>Consolidated Statements of Cash Flows</i>
Catatan atas Laporan Keuangan Konsolidasi	11 – 108	<i>Notes to the Consolidated Financial Statements</i>
	*****	

**SURAT PERNYATAAN DIREKSI  
TENTANG TANGGUNG JAWAB ATAS  
LAPORAN KEUANGAN KONSOLIDASIAN  
UNTUK TAHUN YANG BERAKHIR PADA  
TANGGAL-TANGGAL 31 DESEMBER 2024 DAN 2023  
PT PELAYARAN NASIONAL EKALYA  
PURNAMASARI Tbk DAN ENTITAS ANAK**

**DIRECTORS' STATEMENT LETTER  
RELATING TO THE RESPONSIBILITY ON  
THE CONSOLIDATED FINANCIAL STATEMENTS  
FOR THE YEARS ENDED  
DECEMBER 31, 2024 AND 2023  
PT PELAYARAN NASIONAL EKALYA  
PURNAMASARI Tbk AND SUBSIDIARIES**

Kami yang bertandatangan di bawah ini:

- Nama** : Eka Taniputra  
**Alamat Kantor** : Jl. WR Supratman No.23,  
Dr Soetomo, Tegalsari,  
Surabaya, Jawa Timur 60264.  
**Alamat domisili  
sesuai KTP** : Jl. Camar Blok 5/11 RT 10  
RW 06, Kapuk Muara,  
Penjaringan, Jakarta Utara.  
**No. Telepon** : (031) 568 0121  
**Jabatan** : Direktur Utama
- Nama** : Efilya Kusumadewi  
**Alamat Kantor** : Jl. WR Supratman No. 23,  
Dr Soetomo, Tegalsari,  
Surabaya, Jawa Timur 60264.  
**Alamat domisili  
sesuai KTP** : Bukit Golf Internasional  
GA 2/22 RT 001, RW 006,  
Sambi Kerep, Surabaya,  
Jawa Timur.  
**No. Telepon** : (031) 568 0121  
**Jabatan** : Direktur

Menyatakan bahwa:

- Kami bertanggung jawab atas penyusunan dan penyajian laporan keuangan konsolidasian PT Pelayaran Nasional Ekalya Purnamasari Tbk (Entitas) dan Entitas Anak.
- Laporan keuangan konsolidasian Entitas dan Entitas Anak telah disusun dan disajikan sesuai dengan Standar Akuntansi Keuangan di Indonesia.
- Semua informasi dalam laporan keuangan konsolidasian Entitas dan Entitas Anak telah dimuat secara lengkap dan benar.
  - Laporan keuangan konsolidasian Entitas dan Entitas Anak tidak mengandung informasi atau fakta material yang tidak benar dan tidak menghilangkan informasi atau fakta material.
- Kami bertanggung jawab atas sistem pengendalian intern dalam Entitas dan Entitas Anak.

Demikian pernyataan ini dibuat dengan sebenarnya.

*We, the undersigned:*

- Name** : Eka Taniputra  
**Office address** : Jl. WR Supratman No.23,  
Dr Soetomo, Tegalsari,  
Surabaya, Jawa Timur 60264.  
**Domicile address as  
stated in ID** : Jl. Camar Blok 5/11 RT 10  
RW 06, Kapuk Muara,  
Penjaringan, Jakarta Utara.  
**Phone Number** : (031) 568 0121  
**Position** : President Director
- Name** : Efilya Kusumadewi  
**Office address** : Jl. WR Supratman No. 23,  
Dr Soetomo, Tegalsari,  
Surabaya, Jawa Timur 60264.  
**Domicile address as  
stated in ID** : Bukit Golf Internasional  
GA 2/22 RT 001, RW 006,  
Sambi Kerep, Surabaya,  
Jawa Timur.  
**Phone Number** : (031) 568 0121  
**Position** : Director

*State that:*

- We are responsible for the preparation and presentation of the consolidated financial statements of the PT Pelayaran Nasional Ekalya Purnamasari Tbk (Entity) and Subsidiaries.*
- The consolidated financial statements of the Entity and Subsidiaries have been prepared and presented in accordance with Indonesian Financial Accounting Standards.*
- All information contained in the consolidated financial statements of the Entity and Subsidiaries are complete and correct.*
  - The consolidated financial statements of the Entity and Subsidiaries do not contain misleading material information or facts and do not omit material information or facts.*
- We are responsible for the internal control system of the Entity and Subsidiaries.*

*This statement letter is made truthfully.*

Surabaya, 5 Maret 2025/  
Surabaya, March 5, 2025

Direktur Utama/  
President Director

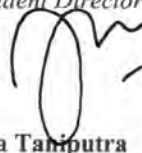

Eka Taniputra



Efilya Kusumadewi

**LAPORAN AUDITOR INDEPENDEN**

**INDEPENDENT AUDITOR'S REPORT**

Laporan No. 00022/3.0428/AU.1/05/1725-1/1/III/2025

Report No. 00022/3.0428/AU.1/05/1725-1/1/III/2025

Pemegang Saham, Dewan Komisaris dan Direksi  
PT Pelayaran Nasional Ekalya Purnamasari Tbk

To the Stockholders, Board of Commissioners and Directors  
PT Pelayaran Nasional Ekalya Purnamasari Tbk

**Opini**

**Opinion**

Kami telah mengaudit laporan keuangan konsolidasi PT Pelayaran Nasional Ekalya Purnamasari Tbk (Entitas) dan Entitas Anak, yang terdiri dari laporan posisi keuangan konsolidasi tanggal 31 Desember 2024, serta laporan laba rugi dan penghasilan komprehensif lain konsolidasi, laporan perubahan ekuitas konsolidasi, dan laporan arus kas konsolidasi untuk tahun yang berakhir pada tanggal tersebut, serta catatan atas laporan keuangan konsolidasi, termasuk informasi kebijakan akuntansi material.

*We have audited the consolidated financial statements of PT Pelayaran Nasional Ekalya Purnamasari Tbk (the Entity) and Subsidiaries, which comprise the consolidated statement of financial position as of December 31, 2024, and the consolidated statements of profit or loss and other comprehensive income, changes in equity, and cash flows for the year then ended, and notes to the consolidated financial statements, including material accounting policy information.*

Menurut opini kami, laporan keuangan konsolidasi terlampir menyajikan secara wajar, dalam semua hal yang material, posisi keuangan konsolidasi Entitas dan Entitas Anak tanggal 31 Desember 2024, serta kinerja keuangan konsolidasi dan arus kas konsolidasinya untuk tahun yang berakhir pada tanggal tersebut, sesuai dengan Standar Akuntansi Keuangan di Indonesia.

*In our opinion, the accompanying consolidated financial statements present fairly, in all material respects, the consolidated financial position of the Entity and Subsidiaries as of December 31, 2024, and their consolidated financial performance and their consolidated cash flows for the year then ended, in accordance with Indonesian Financial Accounting Standards.*

**Basis opini**

**Basis for opinion**

Kami melaksanakan audit kami berdasarkan Standar Audit yang ditetapkan oleh Institut Akuntan Publik Indonesia. Tanggung jawab kami menurut standar tersebut diuraikan lebih lanjut dalam paragraf Tanggung Jawab Auditor terhadap Audit atas Laporan Keuangan Konsolidasi pada laporan kami. Kami independen terhadap Entitas dan Entitas Anak berdasarkan ketentuan etika yang relevan dalam audit kami atas laporan keuangan konsolidasi di Indonesia, dan kami telah memenuhi tanggung jawab etika lainnya berdasarkan ketentuan tersebut. Kami yakin bahwa bukti audit yang telah kami peroleh adalah cukup dan tepat untuk menyediakan suatu basis bagi opini audit kami.

*We conducted our audit in accordance with Standards on Auditing established by the Indonesian Institute of Certified Public Accountants. Our responsibilities under those standards are further described in the Auditor's Responsibilities for the Audit of the Consolidated Financial Statements paragraph of our report. We are independent of the Entity and Subsidiaries in accordance with the ethical requirements that are relevant to our audit of the consolidated financial statements in Indonesia, and we have fulfilled our other ethical responsibilities in accordance with these requirements. We believe that the audit evidence we have obtained is sufficient and appropriate to provide a basis for our opinion.*

### **Hal lain**

Laporan keuangan konsolidasi PT Pelayaran Nasional Ekalya Purnamasari Tbk dan Entitas Anak tanggal 31 Desember 2023 dan untuk tahun yang berakhir pada tanggal tersebut diaudit oleh auditor independen lain yang menyatakan opini tanpa modifikasi atas laporan keuangan konsolidasi tersebut pada tanggal 28 Maret 2024.

### **Hal audit utama**

Hal audit utama adalah hal-hal yang, menurut pertimbangan profesional kami, merupakan hal yang paling signifikan dalam audit kami atas laporan keuangan konsolidasi periode kini. Hal-hal tersebut disampaikan dalam konteks audit kami atas laporan keuangan konsolidasi secara keseluruhan, dan dalam merumuskan opini kami atas laporan keuangan konsolidasi terkait, kami tidak menyatakan suatu opini terpisah atas hal audit utama tersebut.

#### Kecukupan atas Kerugian Ekspektasian terhadap Piutang Usaha

Penyisihan kerugian kredit ekspektasian dalam penentuan kerugian penurunan nilai atas nilai piutang usaha adalah signifikan bagi audit kami karena menggunakan estimasi dan pertimbangan signifikan. Dalam penentuan kerugian kredit ekspektasian (KKE), manajemen diharuskan untuk menggunakan pertimbangan dalam mendefinisikan hal apa yang dianggap sebagai kenaikan risiko kredit yang signifikan dan dalam pembuatan asumsi dan estimasi untuk menghubungkan informasi yang relevan tentang kejadian masa lalu, kondisi terkini dan perkiraan atas kondisi ekonomi.

Lihat Catatan 2h dan 6 atas laporan keuangan konsolidasi untuk pengungkapan rincian penyisihan kerugian kredit piutang usaha dengan menggunakan model KKE.

#### **Bagaimana hal tersebut ditangani dalam audit kami**

Secara khusus, prosedur audit kami termasuk:

- Memperoleh pemahaman tentang metodologi dan model yang digunakan untuk eksposur kredit yang berbeda, dan menilai apakah hal ini mempertimbangkan Standar Akuntansi Keuangan Indonesia yang relevan;
- Menelaah umur piutang usaha terkait dengan klasifikasi tahapan dan perhitungan serta pengakuan penyisihan kerugian penurunan nilai berdasarkan basis *sample*;
- Mengevaluasi kesesuaian kebijakan kredit dan proses penurunan nilai piutang usaha yang disetujui oleh direksi;

### **Other matter**

*The consolidated financial statements of PT Pelayaran Nasional Ekalya Purnamasari Tbk and Subsidiaries as of December 31, 2023 and for the year then ended were audited by other independent auditor who expressed an unmodified opinion on such consolidated financial statements on March 28, 2024.*

### **Key audit matters**

*Key audit matters are those matters that, in our professional judgment, were of most significance in our audit of the consolidated financial statements of the current period. These matters were addressed in the context of our audit of the consolidated financial statements as a whole, and in forming our opinion thereon, and we do not provide a separate opinion on these matters.*

#### Adequacy of Expected Credit Losses on Accounts Receivable

*Estimating provision for expected credit loss on the determination of impairment losses on accounts receivable is significant to our audit as it involves the significant management's estimates and judgment. In determining expected credit losses (ECL), management is required to exercise judgment in defining what is considered to be a significant increase in credit risk and in making assumptions and estimates to incorporate relevant information about past events, current conditions and forecasts of economic conditions.*

*See Notes 2d and 6 to the consolidated financial statements for detailed disclosure of allowance for impairment losses on accounts receivable using the ECL model.*

#### **How the matter was addressed in our audit**

*In particular, our audit procedures included:*

- *Obtaining an understanding of the methodology used for different credit exposures, and assessing whether these have considered the requirements of the relevant Indonesian Financial Accounting Standards;*
- *Testing the aging of accounts receivable regarding the classification into stages and the calculation and recognition of the allowance for impairment losses on a sampling basis;*
- *Evaluating appropriateness of credit policy and accounts receivable's impairment process as approved by the directors;*

- Mengevaluasi input dan asumsi, serta formula yang digunakan dalam pengembangan model KKE untuk masing-masing piutang usaha. Ini termasuk menilai kelengkapan dan akurasi matematis dan input yang digunakan dalam menentukan probabilitas *default*, kerugian yang diberikan *default* dan eksposur pada *default*;
- Mengevaluasi apakah prakiraan faktor ekonomi makro berdasarkan tingkat inflasi sudah sesuai sebagai unsur informasi wawasan masa depan; dan
- Menilai kecukupan pengungkapan terkait penyisihan kerugian penurunan nilai piutang usaha dalam konteks persyaratan pengungkapan Standar Akuntansi Keuangan di Indonesia.

#### **Informasi lain**

Manajemen bertanggung jawab atas informasi lain. Informasi lain terdiri dari informasi yang tercantum dalam Laporan Tahunan pada tanggal 31 Desember 2024 dan untuk tahun yang berakhir pada tanggal tersebut, tetapi tidak termasuk laporan keuangan konsolidasi dan laporan auditor kami atas laporan keuangan konsolidasi terkait. Laporan Tahunan diharapkan akan tersedia bagi kami setelah tanggal laporan auditor ini.

Opini kami atas laporan keuangan konsolidasi tidak mencakup informasi lain, dan oleh karena itu, kami tidak menyatakan bentuk keyakinan apapun atas informasi lain tersebut.

Sehubungan dengan audit kami atas laporan keuangan konsolidasi, tanggung jawab kami adalah untuk membaca informasi lain yang teridentifikasi di atas, jika tersedia dan, dalam melaksanakannya, mempertimbangkan apakah informasi lain mengandung ketidakkonsistenan material dengan laporan keuangan konsolidasi atau pemahaman yang kami peroleh selama audit, atau mengandung kesalahan penyajian material.

Ketika kami membaca Laporan Tahunan, jika kami menyimpulkan bahwa terdapat suatu kesalahan penyajian material di dalamnya, kami diharuskan untuk mengomunikasikan hal tersebut kepada pihak yang bertanggung jawab atas tata kelola dan mengambil tindakan tepat berdasarkan Standar Audit yang ditetapkan oleh Institut Akuntan Publik Indonesia.

#### **Tanggung jawab manajemen dan pihak yang bertanggung jawab atas tata kelola terhadap laporan keuangan konsolidasi**

Manajemen bertanggung jawab atas penyusunan dan penyajian wajar laporan keuangan konsolidasi tersebut sesuai dengan Standar Akuntansi Keuangan di Indonesia, dan atas pengendalian internal yang dianggap perlu oleh manajemen untuk memungkinkan penyusunan laporan keuangan konsolidasi yang bebas dari kesalahan penyajian material, baik yang disebabkan oleh kecurangan maupun kesalahan.

- *Evaluating the inputs and assumptions, as well as the formulas used in the development of ECL model for the accounts receivable. This includes assessing the completeness and appropriateness of the mathematical accuracy and inputs used in determining the probability of default, loss given default and exposure at default;*
- *Evaluating whether the forecasted macro-economic factors based on inflation rate was appropriate as an element of forward-looking information; and*
- *Assessing the adequacy of disclosures related to the allowance for impairment losses on accounts receivables in the context of Indonesian Financial Accounting Standards' disclosure requirements.*

#### **Other information**

*Management is responsible for the other information. The other information comprises the information in the Annual Report as of December 31, 2024 and for the year then ended, but, does not include the consolidated financial statements and our auditor's report thereon. The Annual Report is expected to be made available to us after the date of this auditor's report.*

*Our opinion on the consolidated financial statements does not cover the other information and we will not express any form of assurance conclusion thereon.*

*In connection with our audit of the consolidated financial statements, our responsibility is to read the other information identified above when it becomes available and, in doing so, consider whether the other information is materially inconsistent with the consolidated financial statements or our knowledge obtained in the audit or, otherwise appears to be materially misstated.*

*When we read the Annual Report, if we conclude that there is a material misstatement therein, we are required to communicate the matter to those charged with governance and take appropriate actions in accordance with Standards on Auditing established by the Indonesian Institute of Certified Public Accountants.*

#### **Responsibilities of management and those charged with governance for the consolidated financial statements**

*Management is responsible for the preparation and fair presentation of the consolidated financial statements in accordance with Indonesian Financial Accounting Standards, and for such internal control as management determines is necessary to enable the preparation of consolidated financial statements that are free from material misstatement, whether due to fraud or error.*

Dalam penyusunan laporan keuangan konsolidasi, manajemen bertanggung jawab untuk menilai kemampuan Entitas dan Entitas Anak dalam mempertahankan kelangsungan usahanya, mengungkapkan, sesuai dengan kondisinya, hal-hal yang berkaitan dengan kelangsungan usaha, dan menggunakan basis akuntansi kelangsungan usaha, kecuali manajemen memiliki intensi untuk melikuidasi Entitas dan Entitas Anak atau menghentikan operasi, atau tidak memiliki alternatif yang realistis selain melaksanakannya.

Pihak yang bertanggung jawab atas tata kelola bertanggung jawab untuk mengawasi proses pelaporan keuangan Entitas dan Entitas Anak.

#### **Tanggung jawab auditor terhadap audit atas laporan keuangan konsolidasi**

Tujuan kami adalah untuk memperoleh keyakinan memadai tentang apakah laporan keuangan konsolidasi secara keseluruhan bebas dari kesalahan penyajian material, baik yang disebabkan oleh kecurangan maupun kesalahan, dan untuk menerbitkan laporan auditor yang mencakup opini kami. Keyakinan memadai merupakan suatu tingkat keyakinan tinggi, namun bukan merupakan suatu jaminan bahwa audit yang dilaksanakan berdasarkan Standar Audit akan selalu mendeteksi kesalahan penyajian material ketika hal tersebut ada. Kesalahan penyajian dapat disebabkan oleh kecurangan maupun kesalahan dan dianggap material jika, baik secara individual maupun secara agregat, dapat diekspektasikan secara wajar akan mempengaruhi keputusan ekonomi yang diambil oleh pengguna berdasarkan laporan keuangan konsolidasi tersebut.

Sebagai bagian dari suatu audit berdasarkan Standar Audit, kami menerapkan pertimbangan profesional dan mempertahankan skeptisisme profesional selama audit. Kami juga:

- Mengidentifikasi dan menilai risiko kesalahan penyajian material dalam laporan keuangan konsolidasi, baik yang disebabkan oleh kecurangan maupun kesalahan, mendesain dan melaksanakan prosedur audit yang responsif terhadap risiko tersebut, serta memperoleh bukti audit yang cukup dan tepat untuk menyediakan basis bagi opini kami. Risiko tidak terdeteksinya kesalahan penyajian material yang disebabkan oleh kecurangan lebih tinggi dari yang disebabkan oleh kesalahan, karena kecurangan dapat melibatkan kolusi, pemalsuan, penghilangan secara sengaja, pernyataan salah, atau pengabaian pengendalian internal.
- Memperoleh suatu pemahaman tentang pengendalian internal yang relevan dengan audit untuk mendesain prosedur audit yang tepat sesuai dengan kondisinya, tetapi bukan untuk tujuan menyatakan opini atas keefektifitasan pengendalian internal Entitas dan Entitas Anak.

*In preparing the consolidated financial statements, management is responsible for assessing the Entity's and Subsidiaries' ability to continue as a going concern, disclosing, as applicable, matters related to going concern and using the going concern basis of accounting unless management either intends to liquidate the Entity and Subsidiaries or to cease operations, or has no realistic alternative but to do so.*

*Those charged with governance are responsible for overseeing the Entity's and Subsidiaries' financial reporting process.*

#### **Auditor's responsibilities for the audit of the consolidated financial statements**

*Our objectives are to obtain reasonable assurance about whether the consolidated financial statements as a whole are free from material misstatement, whether due to fraud or error, and to issue an auditor's report that includes our opinion. Reasonable assurance is a high level of assurance, but is not a guarantee that an audit conducted in accordance with Standard on Auditing will always detect a material misstatement when it exists. Misstatements can arise from fraud or error and are considered material if, individually or in the aggregate, they could reasonably be expected to influence the economic decisions of users taken on the basis of these consolidated financial statements.*

*As part of an audit in accordance with Standards on Auditing, we exercise professional judgment and maintain professional skepticism throughout the audit. We also:*

- *Identify and assess the risks of material misstatement on the consolidated financial statements, whether due to fraud or error, design and perform audit procedures responsive to those risks, and obtain audit evidence that is sufficient and appropriate to provide a basis for our opinion. The risk of not detecting a material misstatement resulting from fraud is higher than for one resulting from error, as fraud may involve collusion, forgery, intentional omissions, misrepresentations, or the override of internal control.*
- *Obtain an understanding of internal control relevant to the audit in order to design audit procedures that are appropriate in the circumstances, but not for the purpose of expressing an opinion on the effectiveness of the Entity's and Subsidiaries' internal control.*

- Mengevaluasi ketepatan kebijakan akuntansi yang digunakan serta kewajaran estimasi akuntansi dan pengungkapan terkait yang dibuat oleh manajemen.
  - Menyimpulkan ketepatan penggunaan basis akuntansi kelangsungan usaha oleh manajemen dan, berdasarkan bukti audit yang diperoleh, apakah terdapat suatu ketidakpastian material yang terkait dengan peristiwa atau kondisi yang dapat menyebabkan keraguan signifikan atas kemampuan Entitas dan Entitas Anak untuk mempertahankan kelangsungan usahanya. Ketika kami menyimpulkan bahwa terdapat suatu ketidakpastian material, kami diharuskan untuk menarik perhatian dalam laporan auditor kami ke pengungkapan terkait dalam laporan keuangan konsolidasi atau, jika pengungkapan tersebut tidak memadai, harus menentukan apakah perlu untuk memodifikasi opini kami. Kesimpulan kami didasarkan pada bukti audit yang diperoleh hingga tanggal laporan auditor kami. Namun, peristiwa atau kondisi masa depan dapat menyebabkan Entitas dan Entitas Anak tidak dapat mempertahankan kelangsungan usaha.
  - Mengevaluasi penyajian, struktur, dan isi laporan keuangan konsolidasi secara keseluruhan, termasuk pengungkapannya, dan apakah laporan keuangan konsolidasi mencerminkan transaksi dan peristiwa yang mendasarinya dengan suatu cara yang mencapai penyajian wajar.
  - Memperoleh bukti audit yang cukup dan tepat terkait informasi keuangan entitas atau aktivitas bisnis dalam Entitas dan Entitas Anak untuk menyatakan opini atas laporan keuangan konsolidasi. Kami bertanggung jawab atas arahan, supervisi, dan pelaksanaan audit Entitas dan Entitas Anak. Kami tetap bertanggung jawab sepenuhnya atas opini audit kami
- *Evaluate the appropriateness of accounting policies used and the reasonableness of accounting estimates and related disclosures made by management.*
  - *Conclude on the appropriateness of management's use of the going concern basis of accounting and, based on the audit evidence obtained, whether a material uncertainty exists related to events or conditions that may cast significant doubt on the Entity's and Subsidiaries' ability to continue as a going concern. If we conclude that a material uncertainty exists, we are required to draw attention in our auditor's report to the related disclosures in the consolidated financial statements or, if such disclosures are inadequate, to modify our opinion. Our conclusions are based on the audit evidence obtained up to the date of our auditor's report. However, future events or conditions may cause the Entity and Subsidiaries to cease to continue as a going concern.*
  - *Evaluate the overall presentation, structure, and content of the consolidated financial statements, including the disclosures, and whether the consolidated financial statements represent the underlying transactions and events in a manner that achieves fair presentation.*
  - *Obtain sufficient appropriate audit evidence regarding the financial information of the entities or business activities within the Entity and Subsidiaries to express an opinion on the consolidated financial statements. We are responsible for the direction, supervision, and performance of the Entity's and Subsidiaries' audit. We remain solely responsible for our audit opinion.*

Kami mengomunikasikan kepada pihak yang bertanggung jawab atas tata kelola mengenai, antara lain, ruang lingkup dan saat yang direncanakan atas audit, serta temuan audit signifikan, termasuk setiap defisiensi signifikan dalam pengendalian internal yang teridentifikasi oleh kami selama audit.

Kami juga memberikan suatu pernyataan kepada pihak yang bertanggung jawab atas tata kelola bahwa kami telah mematuhi ketentuan etika yang relevan mengenai independensi, dan mengomunikasikan seluruh hubungan, serta hal-hal lain yang dianggap secara wajar berpengaruh terhadap independensi kami, dan, jika relevan, pengamanan terkait.

*We communicate with those charged with governance regarding, among other matters, the planned scope and timing of the audit and significant audit findings, including any significant deficiencies in internal control that we identify during our audit.*

*We also provide those charged with governance with a statement that we have complied with relevant ethical requirements regarding independence, and to communicate with them all relationships and other matters that may reasonably be thought to bear on our independence, and where applicable, related safeguards.*

Dari hal-hal yang dikomunikasikan kepada pihak yang bertanggung jawab atas tata kelola, kami menentukan hal-hal tersebut yang paling signifikan dalam audit atas laporan keuangan konsolidasi periode kini dan oleh karenanya menjadi hal audit utama. Kami menguraikan hal audit utama dalam laporan auditor kami, kecuali peraturan perundang-undangan melarang pengungkapan publik tentang hal tersebut atau ketika, dalam kondisi yang sangat jarang terjadi, kami menentukan bahwa suatu hal tidak boleh dikomunikasikan dalam laporan kami karena konsekuensi merugikan dari mengomunikasikan hal tersebut akan diekspektasikan secara wajar melebihi manfaat kepentingan publik atas komunikasi tersebut.

*From the matters communicated with those charged with governance, we determine those matters that were of most significance in the audit of the consolidated financial statements of the current period and are therefore the key audit matters. We describe these matters in our auditor's report unless law or regulation precludes public disclosure about the matter or when, in extremely rare circumstances, we determine that a matter should not be communicated in our report because the adverse consequences of doing so would reasonably be expected to outweigh the public interest benefits of such communication.*

**HADORI SUGIARTO ADI & REKAN**



Deassy Roosiana Tresna Handayani  
Nomor Registrasi Akuntan Publik AP. 1725/*Public Accountant Registered Number AP. 1725*  
5 Maret 2025/ *March 5, 2025*



**PT PELAYARAN NASIONAL EKALYA  
PURNAMASARI Tbk DAN ENTITAS ANAK  
LAPORAN POSISI KEUANGAN  
KONSOLIDASI  
31 DESEMBER 2024 DAN 2023  
(Disajikan dalam jutaan Rupiah)**

**PT PELAYARAN NASIONAL EKALYA  
PURNAMASARI Tbk AND SUBSIDIARIES  
CONSOLIDATED STATEMENTS OF  
FINANCIAL POSITION  
AS OF DECEMBER 31, 2024 AND 2023  
(Expressed in millions of Rupiah)**

	Catatan/ Notes	2024	2023	
<b>ASET</b>				<b>ASSETS</b>
<b>ASET LANCAR</b>				<b>CURRENT ASSETS</b>
Kas dan setara kas	2d, 2f, 2w, 4	212.015	280.636	Cash and cash equivalents
Investasi jangka pendek	2d, 2l, 5	260.828	56.355	Short-term investments
Piutang usaha	2d, 2h, 2w			Accounts receivable
Pihak berelasi	2e, 6, 31	-	9.081	Related party
Pihak ketiga - neto	6	128.276	102.239	Third parties – net
Piutang lain-lain	2d, 2h, 2w			Other receivables
Pihak berelasi	2e, 7, 31	72.245	2.506	Related parties
Pihak ketiga	7	1.844	1.885	Third parties
Piutang pihak berelasi	2d, 2e, 31	59.493	16.531	Due from related parties
Persediaan	2i, 8	74.775	80.332	Inventories
Uang muka pembelian	2k, 9	4.234	3.022	Purchase advances
Pajak dibayar di muka	2x, 32a	9.696	8.003	Prepaid taxes
Biaya dibayar di muka	2j, 10	7.225	5.161	Prepaid expenses
Aset lancar lainnya	2d, 11	94.222	49.446	Other current assets
Jumlah Aset Lancar		924.853	615.197	Total Current Assets
<b>ASET TIDAK LANCAR</b>				<b>NON-CURRENT ASSETS</b>
Piutang pihak berelasi	2d, 2e, 31	151.517	39.002	Due from related parties
Uang muka pembelian	2k, 9	42.016	65.609	Advance for purchases
Penyertaan saham	2g, 12	56.613	11.206	Investment in shares
Aset tetap, neto	2m, 13	1.441.986	1.602.440	Fixed assets, net
Aset tak berwujud, neto	2n, 14	2.354	2.393	Intangible assets, net
Aset hak-guna, neto	2o, 15	5.420	1.755	Right-of-use assets, net
Aset tidak lancar lainnya	2d, 11	21.261	25.000	Other non-current assets
Jumlah Aset Tidak Lancar		1.721.167	1.747.405	Total Non-Current Assets
<b>JUMLAH ASET</b>		2.646.020	2.362.602	<b>TOTAL ASSETS</b>

**PT PELAYARAN NASIONAL EKALYA  
PURNAMASARI Tbk DAN ENTITAS ANAK  
LAPORAN POSISI KEUANGAN  
KONSOLIDASI (Lanjutan)  
31 DESEMBER 2024 DAN 2023  
(Disajikan dalam jutaan Rupiah)**

**PT PELAYARAN NASIONAL EKALYA  
PURNAMASARI Tbk AND SUBSIDIARIES  
CONSOLIDATED STATEMENTS OF  
FINANCIAL POSITION (Continued)  
AS OF DECEMBER 31, 2024 AND 2023  
(Expressed in millions of Rupiah)**

	Catatan/ Notes	2024	2023	
<b>LIABILITAS DAN EKUITAS</b>				<b>LIABILITIES AND EQUITY</b>
<b>LIABILITAS JANGKA PENDEK</b>				<b>SHORT-TERM LIABILITIES</b>
Utang usaha –				Accounts payable –
Pihak ketiga	2d, 2w, 16	52.665	44.268	Third parties
Utang lain-lain	2d			Other payables
Pihak berelasi	2e, 17, 31	18.220	-	Related parties
Pihak ketiga	2w, 17	20.703	4.417	Third parties
Utang pajak	2x, 32b	6.934	4.969	Taxes payable
Beban yang masih harus dibayar	2d, 18	8.678	9.817	Accrued expenses
Bagian utang jangka panjang yang jatuh tempo dalam waktu satu tahun:	2d, 2w			Current maturities portion of long term loan:
Bank	19	68.402	57.949	Bank
Utang lembaga keuangan	20	435	-	Financial institutions loans
Liabilitas sewa	2o, 21	533	983	Lease liability
Jumlah Liabilitas Jangka Pendek		176.570	122.403	Total Short-Term Liabilities
<b>LIABILITAS JANGKA PANJANG</b>				<b>LONG-TERM LIABILITIES</b>
Bagian jangka panjang setelah dikurangi bagian yang jatuh tempo dalam waktu satu tahun:	2d, 2w			Long-term loans net of current maturities portion:
Bank	19	209.095	264.950	Bank
Utang lembaga keuangan	20	855	-	Financial institutions loans
Liabilitas sewa	2o, 21	4.996	1.017	Lease liability
Utang lain-lain	2d, 2w, 17	55.833	-	Other payable
Liabilitas manfaat karyawan	2s, 22	2.483	2.050	Employee benefits liabilities
Liabilitas pajak tangguhan	2x, 32d	89.385	103.151	Deferred tax liabilities
Jumlah Liabilitas Jangka Panjang		362.647	371.168	Total Long-Term Liabilities
Jumlah Liabilitas		539.217	493.571	Total Liabilities

**PT PELAYARAN NASIONAL EKALYA  
PURNAMASARI Tbk DAN ENTITAS ANAK  
LAPORAN POSISI KEUANGAN  
KONSOLIDASI (Lanjutan)  
31 DESEMBER 2024 DAN 2023  
(Disajikan dalam jutaan Rupiah)**

**PT PELAYARAN NASIONAL EKALYA  
PURNAMASARI Tbk AND SUBSIDIARIES  
CONSOLIDATED STATEMENTS OF  
FINANCIAL POSITION (Continued)  
AS OF DECEMBER 31, 2024 AND 2023  
(Expressed in millions of Rupiah)**

	Catatan/ Notes	2024	2023	
<b>EKUITAS</b>				<b>EQUITY</b>
Modal saham – nilai nominal Rp 100 (nilai penuh) per saham pada tahun 2024 dan 2023				Share capital – par value of Rp 100 (full amount) per share in 2024 and 2023
Modal dasar – 2.520.000 saham masing-masing pada tahun 2024 dan 2023				Authorized capital – 2,520,000 shares in 2024 and 2023, respectively
Modal ditempatkan dan disetor penuh – 741.200 saham pada tahun 2024 dan 2023	2t, 23	741.200	741.200	Issued and fully paid-up – 741,200 shares in 2024 and 2023
Tambahan modal disetor	1d, 2q, 2y, 33	215.067	215.067	Additional paid-in capital
Perubahan proporsi ekuitas dari pihak non-pengendali	34	52.161	58.841	Change in the proportion of equity held by non-controlling interest
Saldo laba				Retained earnings
Telah ditentukan	35a	25.585	25.585	Appropriated
Belum ditentukan	35b	703.421	422.720	Unappropriated
Komponen ekuitas lainnya	24	271.443	319.140	Other component equity
Jumlah ekuitas yang dapat diatribusikan kepada pemilik entitas induk		2.008.877	1.782.553	Total equity attributable to owners of the parent entity
Kepentingan non-pengendali	2c	97.926	86.478	Non-controlling interests
Jumlah Ekuitas		2.106.803	1.869.031	Total Equity
<b>JUMLAH LIABILITAS DAN EKUITAS</b>		<b>2.646.020</b>	<b>2.362.602</b>	<b>TOTAL LIABILITIES AND EQUITY</b>

Lihat catatan atas laporan keuangan konsolidasi yang merupakan bagian yang tidak terpisahkan dari laporan keuangan konsolidasi ini.

See accompanying notes to consolidated financial statements which form an integral part of these consolidated financial statements.

**PT PELAYARAN NASIONAL EKALYA  
PURNAMASARI Tbk DAN ENTITAS ANAK  
LAPORAN LABA RUGI DAN PENGHASILAN  
KOMPREHENSIF LAIN KONSOLIDASI  
UNTUK TAHUN-TAHUN YANG BERAKHIR PADA  
TANGGAL 31 DESEMBER 2024 DAN 2023  
(Disajikan dalam jutaan Rupiah)**

**PT PELAYARAN NASIONAL EKALYA  
PURNAMASARI Tbk AND SUBSIDIARIES  
CONSOLIDATED STATEMENTS OF PROFIT OR  
LOSS AND OTHER COMPREHENSIVE INCOME  
FOR THE YEARS ENDED  
DECEMBER 31, 2024 AND 2023  
(Expressed in millions of Rupiah)**

	Catatan/ Notes	2024	2023	
<b>PENDAPATAN</b>	2v, 25	1.205.219	1.078.642	<b>REVENUES</b>
<b>BEBAN POKOK PENDAPATAN</b>	2v, 26	(889.195)	(841.019)	<b>COST OF REVENUES</b>
<b>LABA KOTOR</b>		316.024	237.623	<b>GROSS PROFIT</b>
Pendapatan lain-lain	2v, 27	32.702	12.432	<i>Other income</i>
Beban umum dan administrasi	2v, 28	(46.786)	(47.788)	<i>General and administrative expenses</i>
Beban bunga	2v, 2p, 29	(34.961)	(13.423)	<i>Interest expenses</i>
Bagian laba entitas asosiasi	2g	43.039	4.256	<i>Gain absorbed from associates</i>
Beban pajak final	2x	(15.183)	(12.908)	<i>Final tax expenses</i>
Beban lain-lain	2v, 30	(27.888)	(16.773)	<i>Other expenses</i>
<b>LABA SEBELUM TAKSIRAN PENGHASILAN (BEBAN) PAJAK</b>		266.947	163.419	<b>INCOME BEFORE PROVISION FOR TAX INCOME (EXPENSES)</b>
<b>TAKSIRAN PENGHASILAN (BEBAN) PAJAK</b>				<b>PROVISION FOR TAX INCOME (EXPENSES)</b>
Kini	2x, 32c	(3.058)	(2.243)	<i>Current</i>
Tangguhan	2x	93	14	<i>Deferred</i>
Taksiran Beban Pajak		(2.965)	(2.229)	<i>Provision for Tax Expenses</i>
<b>LABA TAHUN BERJALAN</b>		263.982	161.190	<b>INCOME FOR THE YEAR</b>

**PT PELAYARAN NASIONAL EKALYA  
PURNAMASARI Tbk DAN ENTITAS ANAK  
LAPORAN LABA RUGI DAN PENGHASILAN  
KOMPREHENSIF LAIN KONSOLIDASI  
(lanjutan)  
UNTUK TAHUN-TAHUN YANG BERAKHIR PADA  
TANGGAL 31 DESEMBER 2024 DAN 2023  
(Disajikan dalam jutaan Rupiah)**

**PT PELAYARAN NASIONAL EKALYA  
PURNAMASARI Tbk AND ITS SUBSIDIARIES  
CONSOLIDATED STATEMENTS OF PROFIT OR  
LOSS AND OTHER COMPREHENSIVE INCOME  
(continued)  
FOR THE YEARS ENDED  
DECEMBER 31, 2024 AND 2023  
(Expressed in millions of Rupiah)**

	Catatan/ Notes	2024	2023	
<b>PENGHASILAN KOMPREHENSIF LAIN</b>				<b>OTHER COMPREHENSIVE INCOME</b>
<b>POS YANG AKAN DIREKLASIFIKASI KE LABA RUGI:</b>				<b>ITEM TO BE RECLASSIFIED TO PROFIT OR LOSS:</b>
Selisih kurs karena penjabaran laporan keuangan		13.848	(4.303)	<i>Exchange difference due to financial statement translation</i>
Pajak penghasilan terkait		(3.047)	947	<i>Related income tax</i>
<b>POS YANG TIDAK AKAN DIREKLASIFIKASI KE LABA RUGI:</b>				<b>ITEM NOT TO BE RECLASSIFIED TO PROFIT OR LOSS:</b>
Keuntungan (kerugian) aktuarial	2s, 22c	29	(122)	<i>Actuarial gain (loss)</i>
Pajak penghasilan terkait		(6)	27	<i>Related income tax</i>
Jumlah Penghasilan Komprensif Lain Tahun Berjalan		10.824	(3.451)	<i>Total Other Comprehensive Income For The Year</i>
<b>JUMLAH PENGHASILAN KOMPREHENSIF TAHUN BERJALAN</b>		274.806	157.739	<b>TOTAL COMPREHENSIVE INCOME FOR THE YEAR</b>
Laba tahun berjalan yang dapat diatribusikan kepada:				<i>Total income for the year that can be attributable to:</i>
Pemilik Entitas induk		252.373	155.854	<i>Owners of the parent Entity</i>
Kepentingan non- pengendali	2c	11.609	5.336	<i>Non-controlling interests</i>
<b>LABA TAHUN BERJALAN</b>		263.982	161.190	<b>INCOME FOR THE YEAR</b>

**PT PELAYARAN NASIONAL EKALYA  
PURNAMASARI Tbk DAN ENTITAS ANAK  
LAPORAN LABA RUGI DAN PENGHASILAN  
KOMPREHENSIF LAIN KONSOLIDASI  
(lanjutan)  
UNTUK TAHUN-TAHUN YANG BERAKHIR PADA  
TANGGAL 31 DESEMBER 2024 DAN 2023  
(Disajikan dalam jutaan Rupiah)**

**PT PELAYARAN NASIONAL EKALYA  
PURNAMASARI Tbk AND ITS SUBSIDIARIES  
CONSOLIDATED STATEMENTS OF PROFIT OR  
LOSS AND OTHER COMPREHENSIVE INCOME  
(continued)  
FOR THE YEARS ENDED  
DECEMBER 31, 2024 AND 2023  
(Expressed in millions of Rupiah)**

	Catatan/ Notes	2024	2023	
Jumlah penghasilan komprehensif tahun berjalan yang dapat diatribusikan kepada:				<i>Total comprehensive income for the year attributable to:</i>
Pemilik Entitas Induk		263.195	152.406	<i>Owners of the Parent Entity</i>
Kepentingan non-pengendali	2c	11.611	5.333	<i>Non-controlling interests</i>
<b>JUMLAH PENGHASILAN KOMPREHENSIF TAHUN BERJALAN</b>		<b>274.806</b>	<b>157.739</b>	<b>TOTAL COMPREHENSIVE INCOME FOR THE YEAR</b>
<b>LABA PER SAHAM DASAR (Rupiah penuh)</b>	2r, 42	<b>34,05</b>	<b>21,03</b>	<b>BASIC EARNINGS PER SHARE (Full amount)</b>

Lihat catatan atas laporan keuangan konsolidasi yang merupakan bagian yang tidak terpisahkan dari laporan keuangan konsolidasi ini.

*See accompanying notes to consolidated financial statements which form an integral part of these consolidated financial statements.*

**PT PELAYARAN NASIONAL EKALYA PURNAMASARI Tbk  
DAN ENTITAS ANAK  
LAPORAN PERUBAHAN EKUITAS KONSOLIDASI  
UNTUK TAHUN-TAHUN YANG BERAKHIR PADA  
TANGGAL 31 DESEMBER 2024 DAN 2023  
(Disajikan dalam jutaan Rupiah)**

**PT PELAYARAN NASIONAL EKALYA PURNAMASARI Tbk  
AND ITS SUBSIDIARIES  
CONSOLIDATED STATEMENTS OF CHANGES IN EQUITY  
FOR THE YEARS ENDED  
DECEMBER 31, 2024 AND 2023  
(Expressed in millions of Rupiah)**

Ekuitas yang Dapat Diatribusikan kepada Pemilik Entitas Induk/ Equity Attributable to Owners of the Parent Entity												
Saldo laba/ Retained earnings												
Komponen ekuitas lainnya/ Other component equity												
Catatan/ Notes	Modal ditempatkan dan disetor penuh/ Issued and fully paid capital	Tambah modal disetor/ Additional paid - in capital	Perubahan proporsi ekuitas dari pihak non- pengendali/ Change in the proportion of equity held by non-controlling interest	Telah ditentukan penggunaan nya/ Appropriated	Belum Ditentukan Penggunaan nya/ Un-appropriated	Selisih nilai kurs karena penjabaran laporan keuangan/ Difference in exchange rate due to translation of financial statements	Keuntungan (Kerugian) aktuarial/ actuarial gain (loss)	Surplus revaluasi/ Revaluation surplus	Sub-jumlah/ Sub-total	Kepentingan Non- pengendali/ Non-controlling interests	Jumlah ekuitas/ Total equity	
Saldo per 1 Januari 2023	741.200	216.594	57.977	-	271.812	-	(612)	363.351	1.650.322	37.730	1.688.052	Balance as of January 1, 2023
Perubahan proporsi kepentingan non- pengendali	34	-	-	864	-	-	-	-	864	(864)	-	Change in proportion of non-controlling interest
Setoran modal	1b	-	-	-	-	-	-	-	-	47.760	47.760	Paid in capital
Cadangan wajib	35	-	-	-	25.585	(25.585)	-	-	-	-	-	Mandatory reserve
Perubahan struktur modal Entitas anak	1b	-	-	-	-	-	-	-	-	(4.000)	(4.000)	Changes in capital structure Subsidiaries
Transfer saldo laba	2m, 24, 35	-	-	-	-	51.476	-	-	(40.151)	11.325	279	Transfer to retained earnings
Akuisisi Entitas anak	33	-	(1.527)	-	-	-	-	-	(1.527)	240	(1.287)	Acquisition of Subsidiary
Dividen	36	-	-	-	-	(30.837)	-	-	(30.837)	-	(30.837)	Dividend
Penghasilan komprehensif tahun berjalan		-	-	-	-	155.854	(3.356)	(92)	-	152.406	5.333	Comprehensive income for the year
Saldo per 31 Desember 2023	741.200	215.067	58.841	25.585	422.720	(3.356)	(704)	323.200	1.782.553	86.478	1.869.031	Balance as of December 31, 2023

**PT PELAYARAN NASIONAL EKALYA PURNAMASARI Tbk  
DAN ENTITAS ANAK  
LAPORAN PERUBAHAN EKUITAS KONSOLIDASI (lanjutan)  
UNTUK TAHUN-TAHUN YANG BERAKHIR PADA  
TANGGAL 31 DESEMBER 2024 DAN 2023  
(Disajikan dalam jutaan Rupiah)**

**PT PELAYARAN NASIONAL EKALYA PURNAMASARI Tbk  
AND ITS SUBSIDIARIES  
CONSOLIDATED STATEMENTS OF CHANGES IN EQUITY (continued)  
FOR THE YEARS ENDED  
DECEMBER 31, 2023 AND 2024  
(Expressed in millions of Rupiah)**

		Ekuitas yang Dapat Diatribusikan kepada Pemilik Entitas Induk/ Equity Attributable to Owners of the Parent Entity											
		Saldo laba/ Retained earnings				Komponen ekuitas lainnya/ Other component equity							
Catatan/ Notes	Modal ditempatkan dan disetor penuh/ Issued and fully paid capital	Tambahkan modal disetor/ Additional paid - in capital	Perubahan proporsi ekuitas dari pihak non- pengendali/ Change in the proportion of equity held by non-controlling interest	Telah ditentukan penggunaan nya/ Appropriated	Belum Ditentukan Penggunaan nya/ Un-appropriated	Selisih nilai kurs karena penjabaran laporan keuangan/ Difference in exchange rate due to translation of financial statements	Keuntungan (Kerugian) aktuarial/ actuarial gain (loss)	Surplus revaluasi/ Revaluation surplus	Sub-jumlah/ Sub-total	Kepentingan Non- pengendali/ Non-controlling interests	Jumlah ekuitas/ Total equity		
												Balance as of	
		741.200	215.067	58.841	25.585	422.720	(3.356)	(704)	323.200	1.782.553	86.478	1.869.031	January 1, 2024
													Change in proportion
	34	-	-	(6.680)	-	-	-	-	-	(6.680)	-	(6.680)	of non-controlling
	1b	-	-	-	-	-	-	-	-	-	11.640	11.640	interest
													Paid in capital
	2m, 24, 35	-	-	-	-	75.024	-	-	(58.519)	16.505	221	16.726	Transfer to
	36	-	-	-	-	(46.696)	-	-	-	(46.696)	-	(46.696)	retained earnings
													Dividends
	33	-	-	-	-	-	-	-	-	-	(12.024)	(12.024)	Acquisition of
													Subsidiary
													Comprehensive
		-	-	-	-	252.373	10.801	21	-	263.195	11.611	274.806	income for
													the year
													Balance as of
		741.200	215.067	52.161	25.585	703.421	7.445	(683)	264.681	2.008.877	97.926	2.106.803	December 31, 2024

Lihat catatan atas laporan keuangan konsolidasi yang merupakan bagian yang tidak terpisahkan dari laporan keuangan konsolidasi ini.

See accompanying notes to consolidated financial statements which form an integral part of these consolidated financial statements.

**PT PELAYARAN NASIONAL EKALYA  
PURNAMASARI Tbk DAN ENTITAS ANAK  
LAPORAN ARUS KAS  
KONSOLIDASI  
UNTUK TAHUN-TAHUN YANG BERAKHIR PADA  
TANGGAL 31 DESEMBER 2024 DAN 2023  
(Disajikan dalam jutaan Rupiah)**

**PT PELAYARAN NASIONAL EKALYA  
PURNAMASARI Tbk AND ITS SUBSIDIARIES  
CONSOLIDATED  
STATEMENTS OF CASH FLOWS  
FOR THE YEARS ENDED  
DECEMBER 31, 2024 AND 2023  
(Expressed in millions of Rupiah)**

	Catatan/ Notes	2024	2023	
<b>ARUS KAS DARI AKTIVITAS OPERASI</b>				<b>CASH FLOWS FROM OPERATING ACTIVITIES</b>
Penerimaan kas dari pelanggan	6, 25	1.204.468	1.080.523	Cash receipt from customers
Pembayaran kas kepada pemasok dan lainnya		(685.326)	(1.035.221)	Cash paid to suppliers and others
Pembayaran kas kepada karyawan	26, 28	(102.179)	(100.520)	Cash paid to employees
Penerimaan penghasilan bunga	27	8.994	6.930	Receipts from interest income
Penerimaan klaim asuransi		6.735	7.389	Receipt of insurance claim
Pembayaran:				Payments of:
Pajak penghasilan badan	32c	(17.929)	(5.646)	Corporate income taxes
Beban bunga	29	(34.961)	(13.423)	Interest expenses
<b>Arus Kas Neto yang Diperoleh dari (Digunakan untuk) Aktivitas Operasi</b>		<b>379.802</b>	<b>(59.968)</b>	<b>Net Cash Provided by (Used for) Operating Activities</b>
<b>ARUS KAS DARI AKTIVITAS INVESTASI</b>				<b>CASH FLOWS FROM INVESTING ACTIVITIES</b>
Penempatan investasi jangka pendek	5	(1.065.853)	(627.758)	Placement of short-term investment
Penarikan investasi jangka pendek	5	870.927	735.168	Withdrawal of short-term investment
Kas dan setara kas neto akuisisi Entitas anak	1b	(14.000)	6.223	Net cash and cash equivalents from acquisition of Subsidiaries
Penyertaan saham	12	(6.272)	(7.936)	Share investment
Penambahan deposito berjangka yang dijamin	11	(63.733)	(25.696)	Addition of guaranteed time deposit
Pengurangan deposito berjangka yang dijamin	11	18.310	9.969	Deduction of guaranteed time deposit
Penambahan uang muka pembelian aset tetap	9		(52.656)	Addition of advance for purchase of fixed asset
Perolehan aset tetap	13	(51.958)	(122.362)	Acquisitions of fixed assets
Penjualan aset tetap	13	2.196	9.500	Sale of fixed assets
Perolehan aset tak berwujud	14	(693)	(1.433)	Acquisitions of intangible assets
<b>Arus Kas Neto yang Digunakan untuk Aktivitas Investasi</b>		<b>(311.076)</b>	<b>(76.981)</b>	<b>Net Cash Used for Investing Activities</b>

**PT PELAYARAN NASIONAL EKALYA  
PURNAMASARI Tbk DAN ENTITAS ANAK  
LAPORAN ARUS KAS KONSOLIDASI  
(Lanjutan)  
UNTUK TAHUN-TAHUN YANG BERAKHIR PADA  
TANGGAL 31 DESEMBER 2024 DAN 2023  
(Disajikan dalam jutaan Rupiah)**

**PT PELAYARAN NASIONAL EKALYA  
PURNAMASARI Tbk AND ITS SUBSIDIARIES  
CONSOLIDATED STATEMENTS OF CASH  
FLOWS (Continued)  
FOR THE YEARS ENDED  
DECEMBER 31, 2024 AND 2023  
(Expressed in millions of Rupiah)**

	Catatan/ Notes	2024	2023	
<b>ARUS KAS DARI AKTIVITAS PENDANAAN</b>				<b>CASH FLOWS FROM FINANCING ACTIVITIES</b>
Piutang pihak berelasi	31	23.655	(42.482)	Receivables from related parties
Pembayaran piutang pihak berelasi	31	-	12.871	Payment of receivables from related parties
Setoran modal non-pengendali di Entitas anak	1b	-	47.760	Paid in capital of non-controlling capital from Subsidiary
Pembayaran utang lembaga keuangan	20	(76)	-	Payment of financial institution loan
Penerimaan utang pihak berelasi	31	17.278	-	Proceeds from payables from related parties
Penambahan utang bank	19	-	285.815	Addition of bank loan
Pembayaran utang bank	19	(45.402)	(45.241)	Payments of bank loans
Pembayaran utang lain-lain	17	(85.123)	-	Payment of other payables
Pembayaran liabilitas sewa	21	(983)	(914)	Payment of lease liability
Pembayaran dividen	36	(46.696)	(30.837)	Dividend payment
<b>Arus Kas Neto yang Diperoleh dari (Digunakan untuk) Aktivitas Pendanaan</b>		<b>(137.347)</b>	<b>226.972</b>	<b>Net Cash Provided by (Used for) Financing Activities</b>
<b>KENAIKAN (PENURUNAN) NETO KAS DAN SETARA KAS</b>		<b>(68.621)</b>	<b>90.023</b>	<b>NET INCREASE (DECREASING) IN CASH AND CASH EQUIVALENTS</b>
<b>KAS DAN SETARA KAS AWAL TAHUN</b>		<b>280.636</b>	<b>190.613</b>	<b>CASH AND CASH EQUIVALENTS AT BEGINNING OF YEAR</b>
<b>KAS DAN SETARA KAS AKHIR TAHUN</b>		<b>212.015</b>	<b>280.636</b>	<b>CASH AND CASH EQUIVALENTS AT END OF YEAR</b>

Lihat catatan atas laporan keuangan konsolidasi yang merupakan bagian yang tidak terpisahkan dari laporan keuangan konsolidasi ini.

See accompanying notes to consolidated financial statements which form an integral part of these consolidated financial statements.

**PT PELAYARAN NASIONAL EKALYA  
PURNAMASARI Tbk DAN ENTITAS ANAK  
CATATAN ATAS LAPORAN KEUANGAN  
KONSOLIDASI  
UNTUK TAHUN-TAHUN YANG BERAKHIR PADA  
TANGGAL 31 DESEMBER 2024 DAN 2023  
(Disajikan dalam jutaan Rupiah)**

**PT PELAYARAN NASIONAL EKALYA  
PURNAMASARI Tbk AND ITS SUBSIDIARIES  
NOTES TO CONSOLIDATED FINANCIAL  
STATEMENTS  
FOR THE YEARS ENDED  
DECEMBER 31, 2024 AND 2023  
(Expressed in millions of Rupiah)**

**1. UMUM**

**a. Pendirian Entitas dan Informasi Umum**

PT Pelayaran Nasional Ekalya Purnamasari Tbk (Entitas) didirikan berdasarkan Akta Nomor 11 tanggal 20 April 1992 dibuat oleh Grace Margareth Goenawan, S.H. di Ambon. Akta pendirian telah diumumkan pada Tambahan Berita Negara Republik Indonesia ("TBNRI") No. 012717 pada Berita Negara Republik Indonesia ("BNRI") No. 028, tanggal 8 April 2022. Akta pendirian tersebut mengalami beberapa kali perubahan, perubahan terakhir mengenai perubahan status Entitas dari perusahaan tertutup menjadi perusahaan terbuka dengan Akta Nomor 18 tanggal 5 April 2022 dibuat oleh Notaris Jimmy Tanal, S.H., M.Kn., dan telah mendapat pengesahan dari Kementerian Hukum dan Hak Asasi Manusia Republik Indonesia – Direktorat Jenderal Administrasi Hukum Umum dengan Surat Keputusannya tanggal 5 April 2022 No. AHU-0024469.AH.01.02. Tahun 2022.

Ruang lingkup kegiatan Entitas sesuai dengan pasal 3 Anggaran Dasar Entitas diantaranya adalah angkutan laut dalam dan luar negeri, *liner* dan *tramp* untuk penumpang, angkutan laut dalam negeri untuk wisata, angkutan laut dalam negeri perintis untuk penumpang, angkutan laut dalam negeri untuk barang umum, angkutan sungai dan danau *liner* untuk penumpang dan aktivitas pelayaran kepelabuhan laut.

Entitas telah mendapatkan Surat Izin Usaha Perusahaan Angkutan Laut (SIUPAL) dari Direktorat Jenderal Perhubungan Laut Departemen Perhubungan No. BXXV-1986/AL.58 tanggal 12 Juni 2002. Entitas memulai operasi komersialnya sejak tahun 1992.

Saat ini Entitas berkedudukan di Jl. W.R. Supratman No. 23, Surabaya.

PT Pelayaran Nasional Ekalya Purnamasari Tbk merupakan Entitas induk, di mana PT Kreasi Cipta Timur merupakan Entitas induk utamanya.

*Ultimate Beneficiary Ownership* (UBO) Entitas adalah Eka Taniputra.

**1. GENERAL**

**a. The Entity Establishment and Public Information**

*PT Pelayaran Nasional Ekalya Purnamasari Tbk (the Entity) was established based on Notarial Deed No. 11 of Grace Margareth Goenawan, S.H., dated April 20, 1992 in Ambon. The deed of establishment has been announced in the Supplement to the State Gazette of the Republic of Indonesia ("TBNRI") No. 012717 in the State Gazette of the Republic of Indonesia ("BNRI") No. 028, dated April 8, 2022. The Deed had been amended several times, the latest changes regarding the change in status of the Entity from a private company to a public company based on Deed No. 18 dated April 5, 2022 of Jimmy Tanal, S.H., M.Kn., and had been approved by the Minister of Law and Human Rights of the Republic of Indonesia in its Decision Letter dated April 5, 2022 No. AHU-0024469.AH.01.02. Year 2022.*

*The Entity's scope of activities in accordance with article 3 of the Entity's Articles of Association include domestic and international shipping, liner and tramp services for passengers, domestic shipping for tourism, domestic pioneer sea transportation for passengers, domestic shipping for general goods, river and lake liner transportation for passengers, and sea port service activities.*

*The Entity had obtained the Navy Company License (SIUPAL) from the Directorate General of Sea Transportation of the Minister of Transportation No. BXXV-1986/AL.58 dated June 12, 2002. The Entity started its commercial operations in 1992.*

*The Entity is located in Jl. W.R. Supratman No. 23, Surabaya.*

*PT Pelayaran Nasional Ekalya Purnamasari Tbk is the parent Entity, whereas PT Kreasi Cipta Timur is the ultimate parent of the Entity.*

*The Entity Ultimate Beneficiary Ownership (UBO) is Eka Taniputra.*

**PT PELAYARAN NASIONAL EKALYA  
PURNAMASARI Tbk DAN ENTITAS ANAK  
CATATAN ATAS LAPORAN KEUANGAN  
KONSOLIDASI (Lanjutan)  
UNTUK TAHUN-TAHUN YANG BERAKHIR PADA  
TANGGAL 31 DESEMBER 2024 DAN 2023  
(Disajikan dalam jutaan Rupiah)**

**PT PELAYARAN NASIONAL EKALYA  
PURNAMASARI Tbk AND ITS SUBSIDIARIES  
NOTES TO CONSOLIDATED FINANCIAL  
STATEMENTS (Continued)  
FOR THE YEARS ENDED  
DECEMBER 31, 2024 AND 2023  
(Expressed in millions of Rupiah)**

**b. Entitas Anak**

Entitas memiliki kepemilikan langsung pada Entitas Anak sebagai berikut:

**b. The Subsidiaries**

The Entity has direct ownership to the Subsidiaries as follows:

Entitas Anak/ <i>Subsidiaries</i>	Domisili/ <i>Domicile</i>	Kegiatan Usaha/ <i>Principal Activity</i>	Persentase Kepemilikan/ <i>Percentage of Ownership</i>		Tahun Beroperasi Secara Komersial/ <i>Start of Commercil Operations</i>	Jumlah Aset/ <i>Total Assets</i>	
			2024	2023		2024	2023
<b>Penyertaan saham langsung/ <i>Direct Ownership</i></b>							
PT Ekalya Purnamasari Offshore	Surabaya	Jasa pelayaran/ <i>Shipping service</i>	95,00%	95,00%	2008	546.475	458.462
PT Samudra Luas Sejahtera Abadi dan Entitas Anak	Jakarta Selatan	Jasa pelayaran/ <i>Shipping service</i>	52,00%	52,00%	2023	503.543	473.091
Kazo Marine (M) Sdn Bhd	Kuala Lumpur	Jasa pelayaran/ <i>Shipping service</i>	100,00%	100,00%	2022	275.517	154.222
PT ELPI Nusantara Armada	Surabaya	Jasa pelayaran/ <i>Shipping service</i>	0,01%	55,00%	2022	279.558	262.157
<b>Penyertaan saham tidak langsung/ <i>Indirect Ownership</i></b>							
Melalui SLSA/ <i>Through SLSA</i>							
PT ELPI Nusantara Armada	Surabaya	Jasa pelayaran/ <i>Shipping service</i>	99,99%	10%	2022	279.558	262.157
PT Unggul Maritim Indonesia	Surabaya	Jasa pelayaran/ <i>Shipping service</i>	28,60%	-	2024	13.000	-

**PT PELAYARAN NASIONAL EKALYA  
PURNAMASARI Tbk DAN ENTITAS ANAK  
CATATAN ATAS LAPORAN KEUANGAN  
KONSOLIDASI (Lanjutan)  
UNTUK TAHUN-TAHUN YANG BERAKHIR PADA  
TANGGAL 31 DESEMBER 2024 DAN 2023  
(Disajikan dalam jutaan Rupiah)**

**PT PELAYARAN NASIONAL EKALYA  
PURNAMASARI Tbk AND ITS SUBSIDIARIES  
NOTES TO CONSOLIDATED FINANCIAL  
STATEMENTS (Continued)  
FOR THE YEARS ENDED  
DECEMBER 31, 2024 AND 2023  
(Expressed in millions of Rupiah)**

Ringkasan informasi keuangan Entitas Anak adalah sebagai berikut:

The summary of financial information of the Subsidiaries are as follows:

PT Ekalya Purnamasari Offshore

PT Ekalya Purnamasari Offshore

	2024	2023	
Jumlah aset	546.475	458.462	Total assets
Jumlah liabilitas	50.466	53.422	Total liabilities
Jumlah penjualan neto	184.870	103.547	Total net sales
Jumlah laba (rugi) tahun berjalan	86.543	(102)	Total income (loss) for the year
Jumlah laba (rugi) komprehensif tahun berjalan	86.571	(154)	Total comprehensive income (loss) for the year

PT ELPI Nusantara Armada

PT ELPI Nusantara Armada

	2024	2023	
Jumlah aset	279.558	262.157	Total assets
Jumlah liabilitas	223.434	206.946	Total liabilities
Jumlah penjualan neto	397.881	401.927	Total net sales
Jumlah laba tahun berjalan	913	15.767	Total income for the year
Jumlah laba penghasilan komprehensif tahun berjalan	913	15.767	Total comprehensive income for the year

PT Samudra Luas Sejahtera Abadi dan Entitas Anak

PT Samudra Luas Sejahtera Abadi and Subsidiary

	2024	2023	
Jumlah aset	503.543	473.091	Total assets
Jumlah liabilitas	357.529	324.166	Total liabilities
Jumlah penjualan neto	495.472	444.661	Total net sales
Jumlah laba tahun berjalan	19.877	13.480	Total income for the year
Jumlah laba komprehensif tahun berjalan	19.877	13.480	Total comprehensive income for the year

Kazo Marine (M) Sdn Bhd

Kazo Marine (M) Sdn Bhd

	2024	2023	
Jumlah aset	275.517	154.222	Total assets
Jumlah liabilitas	74.482	1.620	Total liabilities
Jumlah penjualan neto	-	2.673	Total net sales
Jumlah laba tahun berjalan	35.801	4.067	Total income for the year
Jumlah laba komprehensif tahun berjalan	49.649	4.067	Total comprehensive income for the year

PT Unggul Maritim Indonesia

PT Unggul Maritim Indonesia

	2024		
Jumlah aset	13.000		Total assets
Jumlah liabilitas	-		Total liabilities
Jumlah penjualan neto	-		Total net sales
Jumlah laba tahun berjalan	-		Total income for the year
Jumlah laba komprehensif tahun berjalan	-		Total comprehensive income for the year

**PT PELAYARAN NASIONAL EKALYA  
PURNAMASARI Tbk DAN ENTITAS ANAK  
CATATAN ATAS LAPORAN KEUANGAN  
KONSOLIDASI (Lanjutan)  
UNTUK TAHUN-TAHUN YANG BERAKHIR PADA  
TANGGAL 31 DESEMBER 2024 DAN 2023  
(Disajikan dalam jutaan Rupiah)**

**PT PELAYARAN NASIONAL EKALYA  
PURNAMASARI Tbk AND ITS SUBSIDIARIES  
NOTES TO CONSOLIDATED FINANCIAL  
STATEMENTS (Continued)  
FOR THE YEARS ENDED  
DECEMBER 31, 2024 AND 2023  
(Expressed in millions of Rupiah)**

**PT Ekalya Purnamasari Offshore  
(dh. PT Global Eka Marine)**

Pada tanggal 7 September 2015, Entitas mengakuisisi 76% kepemilikan saham PT Global Eka Marine yang berkedudukan di Samarinda, dengan menyetorkan setoran dana sebesar Rp 9.500. Pada tahun 2022 Entitas Anak melakukan perubahan nama perusahaan dari PT Global Eka Marine menjadi PT Ekalya Purnamasari Offshore. Entitas Anak bergerak dalam bidang angkutan laut dalam dan luar negeri, *liner* dan *tramper* untuk penumpang, angkutan laut dalam negeri untuk wisata, angkutan laut dalam negeri perintis untuk penumpang, angkutan laut dalam negeri untuk barang umum, angkutan sungai dan danau *liner* untuk penumpang dan aktivitas pelayanan kepelabuhan laut.

Berdasarkan Akta Notaris Imelda Mouly Irianty, BSBA., S.H., M.Kn. No. 1 tanggal 7 September 2015, Entitas Anak meningkatkan modal dasar dari 5.000 saham menjadi 50.000 saham dengan nilai nominal saham adalah sebesar Rp 1 atau jumlah keseluruhan sebesar Rp 50.000. Dari jumlah modal dasar tersebut telah ditempatkan dan disetor penuh menjadi sebesar Rp 12.500.

Berdasarkan Akta Notaris Priska Khoeway, S.H., M.Kn., No. 1 pada tanggal 6 Juli 2021, Entitas Anak meningkatkan modal dasar dari 50.000 saham menjadi 60.000 saham dengan nilai nominal saham adalah sebesar Rp 1 atau jumlah keseluruhan sebesar Rp 60.000. Dari jumlah modal dasar tersebut telah ditempatkan dan disetor penuh menjadi sebesar Rp 60.000 dari semula sebesar Rp 12.500. Atas peningkatan modal dasar dan modal disetor, kepemilikan Entitas meningkat dari semula 76% menjadi 95%.

Berdasarkan Akta Notaris Priska Khoeway, S.H., M.Kn., No. 9, tanggal 19 September 2022, Entitas Anak mengubah nama perusahaan menjadi PT Ekalya Purnamasari Offshore (ELPI Offshore) dan tempat kedudukan perusahaan yang sebelumnya berlokasi di Samarinda, berubah menjadi Surabaya. Perubahan atas nama dan tempat tersebut telah dilaporkan dan diterima oleh Kementerian Hukum dan Hak Asasi Manusia Republik Indonesia sebagaimana tertulis dalam Surat nomor AHU-AH.01.09-057543 perihal Penerimaan Pemberitahuan Perubahan Data Perseroan PT Ekalya Purnamasari Offshore tanggal 22 September 2022.

**PT Ekalya Purnamasari Offshore  
(fka. PT Global Eka Marine)**

*On September 7, 2015, the Entity acquired 76% of the shares of PT Global Eka Marine domiciled in Samarinda, by depositing funds amounting to Rp 9,500. In 2022, the Subsidiary changed its company name from PT Global Eka Marine to PT Ekalya Purnamasari Offshore. The Subsidiary's business is engaged in domestic and international transportation, liners and trampers for passengers, domestic sea transportation for tourism, pioneer domestic sea transportation for passengers, domestic sea transportation for general goods, river and lake liner transportation for passengers and seaport service activities.*

*Based on Notarial Deed No. 1, dated September 7, 2015 of Imelda Mouly Irianty, BSBA., S.H., M.Kn., the Subsidiary increased the authorized capital from 5,000 shares to 50,000 shares with par value of Rp 1 or total amount of Rp 50,000. The total authorized capital has been issued and fully paid amounting to Rp 12,500.*

*Based on Notarial Deed No. 1, dated July 6, 2021 of Priska Khoeway, S.H., M.Kn., the Subsidiary increased the authorized capital from 50,000 shares to 60,000 shares with par value of Rp 1 or total amount of Rp 60,000. The total authorized capital had been issued and fully paid amounting to Rp 60,000 from the initial amount of Rp 12,500. Due to the increase in authorized and paid-up capital, the Entity's ownership increased from 76% to 95%.*

*Based on the Notarial Deed of Priska Khoeway, S.H., M.Kn., No. 9, dated September 19, 2022, the Subsidiary changed its company name to PT Ekalya Purnamasari Offshore (ELPI Offshore) and the domicile of the company, which was previously located in Samarinda, changed to Surabaya. The change of name and place had been reported and received by the Ministry of Law and Human Rights of the Republic of Indonesia as stated in letter number AHU-AH.01.09-057543, regarding Acceptance of Information of Change of Company Data PT Ekalya Purnamasari Offshore dated September 22, 2022.*

**PT PELAYARAN NASIONAL EKALYA  
PURNAMASARI Tbk DAN ENTITAS ANAK  
CATATAN ATAS LAPORAN KEUANGAN  
KONSOLIDASI (Lanjutan)  
UNTUK TAHUN-TAHUN YANG BERAKHIR PADA  
TANGGAL 31 DESEMBER 2024 DAN 2023  
(Disajikan dalam jutaan Rupiah)**

**PT PELAYARAN NASIONAL EKALYA  
PURNAMASARI Tbk AND ITS SUBSIDIARIES  
NOTES TO CONSOLIDATED FINANCIAL  
STATEMENTS (Continued)  
FOR THE YEARS ENDED  
DECEMBER 31, 2024 AND 2023  
(Expressed in millions of Rupiah)**

**PT ELPI Nusantara Armada**

ENA didirikan berdasarkan Akta Notaris No. 8 tertanggal 19 September 2022 yang dibuat dihadapan Priska Khoeway, S.H., M.Kn., Notaris di Pasuruan. Entitas Anak pada tahun 2022 berkedudukan di Surabaya Jawa Timur, yang bergerak dalam bidang angkutan laut dalam negeri untuk barang umum dan angkutan laut luar negeri untuk barang umum. Akta Pendirian tersebut telah mendapat pengesahan dari Kementerian Hukum dan Hak Asasi Manusia Republik Indonesia dalam Surat Keputusan No. AHU-0065259.AH.01.01. Tahun 2022 tentang Pengesahan Pendirian Badan Hukum Perseroan Terbatas PT ELPI Nusantara Armada tertanggal 21 September 2022.

Pada tanggal 4 Agustus 2023, PT Samudra Luas Sejahtera Abadi mengakuisisi 10% kepemilikan saham PT Samahita Global Investama pada PT ELPI Nusantara Armada dengan nilai sebesar Rp 4.000.

Pada tanggal 14 Juni 2024, PT Samudra Luas Sejahtera Abadi membeli saham PT ELPI Nusantara Armada milik PT Pelayaran Nasional Ekalya Purnamasari Tbk sebesar 2.000 lembar dan PT Maharaja Nusantara Energi sebesar 14.000, sebagaimana tertulis dalam Akta Notaris No. 9 tanggal 14 Juni 2024, yang dibuat oleh Priska Khoeway, S.H. M.Kn., Notaris di Surabaya. Akta ini telah dilaporkan kepada Kementerian Hukum dan Hak Asasi Manusia nomor AHU-AH.01.09-0214481 perihal Penerimaan Pemberitahuan Perubahan Data Perseroan PT ELPI Nusantara Armada tanggal 14 Juni 2024.

Pada tanggal 19 Juni 2024, PT Samudra Luas Sejahtera Abadi membeli 19.996 lembar saham PT ELPI Nusantara Armada milik PT Pelayaran Nasional Ekalya Purnamasari Tbk, sebagaimana tertulis dalam Akta Notaris nomor 15 tanggal 19 Juni 2024 dibuat Priska Khoeway, S.H. M.Kn., notaris di Surabaya. Akta ini telah dilaporkan kepada Kementerian Hukum dan Hak Asasi Manusia nomor AHU-AH.01.09-0215061 perihal Penerimaan Pemberitahuan Perubahan Data Perseroan PT ELPI Nusantara Armada tanggal 19 Juni 2024.

**PT ELPI Nusantara Armada**

ENA was established based on the Notarial Deed No.8 dated September 19, 2022 by Priska Khoeway, S.H., M.Kn., Notary in Pasuruan. The Subsidiary in 2022 is domiciled in Surabaya East Java, which is engaged in domestic shipping for general goods and international shipping for general goods. The deed of establishment was approved by the Ministry of Law and Human Rights of the Republic of Indonesia in Decision Letter No. AHU-0065259.AH.01.01. Year 2022 regarding Ratification of the Establishment of the Limited Liability Legal Entity PT ELPI Nusantara Armada dated September 21, 2022.

On August 4, 2023, PT Samudra Luas Sejahtera Abadi acquired 10% ownership of PT Samahita Global Investama in PT ELPI Nusantara Armada with a value amounting to Rp 4,000.

On June 14, 2024, PT Samudra Luas Sejahtera Abadi purchased 2,000 shares of PT ELPI Nusantara Armada owned by PT Pelayaran Nasional Ekalya Purnamasari Tbk and 14,000 shares of PT Maharaja Nusantara Energi, as written in Notarial Deed No. 9 dated June 14, 2024, made by Priska Khoeway, S.H. M.Kn., Notary in Surabaya. This deed has been reported to the Ministry of Law and Human Rights number AHU-AH.01.09-0214481 regarding Acceptance of Information of Changes in Company Data of PT ELPI Nusantara Armada dated June 14, 2024.

On June 19, 2024, PT Samudra Luas Sejahtera Abadi purchased 19,996 shares of PT Elpi Nusantara Armada owned by PT Pelayaran Nasional Ekalya Purnamasari Tbk, as written in Notarial Deed number 15 dated June 19, 2024, made by Priska Khoeway, S.H. M.Kn., Notary in Surabaya. This deed had been reported to the Ministry of Law and Human Rights number AHU-AH.01.09-0215061 regarding Acceptance of Information of Changes in Company Data of PT ELPI Nusantara Armada dated June 19, 2024.

**PT PELAYARAN NASIONAL EKALYA  
PURNAMASARI Tbk DAN ENTITAS ANAK  
CATATAN ATAS LAPORAN KEUANGAN  
KONSOLIDASI (Lanjutan)  
UNTUK TAHUN-TAHUN YANG BERAKHIR PADA  
TANGGAL 31 DESEMBER 2024 DAN 2023  
(Disajikan dalam jutaan Rupiah)**

**PT PELAYARAN NASIONAL EKALYA  
PURNAMASARI Tbk AND ITS SUBSIDIARIES  
NOTES TO CONSOLIDATED FINANCIAL  
STATEMENTS (Continued)  
FOR THE YEARS ENDED  
DECEMBER 31, 2024 AND 2023  
(Expressed in millions of Rupiah)**

Detail kepemilikan Entitas dan Entitas anak pada PT ELPI Nusantara Armada masing masing pada tanggal 31 Desember 2024 dan 2023 adalah sebagai berikut:

*Detail of the Entity's and Subsidiary's ownership in PT ELPI Nusantara Armada as of December 31, 2024 and 2023, are follow:*

Pemegang saham	Jumlah Saham/ Number of Shares		Persentase Kepemilikan/ Percentage of Ownership (%)		Shareholders
	2024	2023	2024	2023	
PT Pelayaran Nasional					PT Pelayaran Nasional
Ekalya Purnamasari Tbk	4	22.000	0,01	55,00	Ekalya Purnamasari Tbk
PT Samudra Luas Sejahtera Abadi	39.996	4.000	99,99	10,00	PT Samudra Luas Sejahtera Abadi

**PT Samudra Luas Sejahtera Abadi**

**PT Samudra Luas Sejahtera Abadi**

Pada tanggal 31 Mei 2023, Entitas mengakuisisi 50% kepemilikan saham PT Samudra Luas Sejahtera Abadi dengan nilai sebesar Rp 250. Entitas Anak pada tahun 2023 berkedudukan di Jakarta Barat, yang bergerak dalam bidang jasa pelayaran dan pengangkutan, agen perkapalan perusahaan pelayaran, jasa pengangkutan minyak dan gas, jasa penyewaan kapal laut dan jasa penyewaan peralatan pelayaran, perwakilan pelayaran dan usaha pelayaran penundaan laut.

*On May 31, 2023, the Entity acquired 50% ownership of PT Samudra Luas Sejahtera Abadi with a value of Rp 250. The Subsidiary in 2023 is domiciled in West Jakarta, which is engaged in shipping and transportation services, shipping company shipping agent, oil and gas transportation services, marine vessel chartering services and shipping equipment chartering services, shipping representative and sea shipping voyage business*

Berdasarkan Akta Notaris Priska Khoeway, S.H., M.Kn., No. 3 pada tanggal 8 Juni 2023, Entitas Anak meningkatkan modal dasar dari 500 saham menjadi 60.000 saham dengan nilai nominal saham adalah sebesar Rp 1 atau jumlah keseluruhan sebesar Rp 60.000, kepemilikan Entitas meningkat dari semula 50% menjadi 52%.

*Based on Notarial Deed of Priska Khoeway, S.H., M.Kn., No. 3 dated June 8, 2023, the Subsidiary increased its authorized capital from 500 shares to 60,000 shares with a par value of Rp 1 or a total of Rp 60,000, the Entity's ownership increased from 50% to 52%.*

Dari jumlah modal dasar tersebut telah ditempatkan dan disetor penuh menjadi sebesar Rp 60.000 dari semula sebesar Rp 500. Selain itu, terjadi perubahan pemegang saham, dimana PT Kreasi Cipta Timur menjual seluruh kepemilikan sahamnya sebesar 10 lembar kepada PT Pelayaran Nasional Ekalya Purnamasari Tbk dan 240 lembar kepada PT Bumi Nusantara Armada.

*From the total authorized capital, it has been issued and fully paid up to Rp 60,000 from the original amount of Rp 500. Due to the increase in authorized capital and paid-up capital. In addition, there was a change in shareholders, where PT Kreasi Cipta Timur sold all of its share ownership of 10 shares to PT Pelayaran Nasional Ekalya Purnamasari Tbk and 240 shares to PT Bumi Nusantara Armada.*

Berdasarkan Akta Notaris Emmyra Fauzia Karina, S.H, M.K No. 32 pada tanggal 11 Agustus 2023, Entitas Anak meningkatkan modal dasar dari 60.000 saham menjadi 100.000 saham dengan nilai nominal saham adalah sebesar Rp 1 atau jumlah keseluruhan sebesar Rp 100.000. Dari jumlah modal dasar tersebut telah ditempatkan dan disetor penuh menjadi sebesar Rp 100.000 dari semula sebesar Rp 60.000.

*Based on Notarial Deed of Emmyra Fauzia Karina, S.H, M.K No. 32 dated August 11, 2023, the Subsidiary increased its authorized capital from 60,000 shares to 100,000 shares with a par value of Rp 1 or a total of Rp 100,000. Of the total authorized capital, it has been issued and fully paid up to Rp 100,000 from the original amount of Rp 60,000.*

**PT PELAYARAN NASIONAL EKALYA  
PURNAMASARI Tbk DAN ENTITAS ANAK  
CATATAN ATAS LAPORAN KEUANGAN  
KONSOLIDASI (Lanjutan)  
UNTUK TAHUN-TAHUN YANG BERAKHIR PADA  
TANGGAL 31 DESEMBER 2024 DAN 2023  
(Disajikan dalam jutaan Rupiah)**

**PT PELAYARAN NASIONAL EKALYA  
PURNAMASARI Tbk AND ITS SUBSIDIARIES  
NOTES TO CONSOLIDATED FINANCIAL  
STATEMENTS (Continued)  
FOR THE YEARS ENDED  
DECEMBER 31, 2024 AND 2023  
(Expressed in millions of Rupiah)**

Berdasarkan Akta Notaris Priska Khoeway, S.H., M.Kn No. 10 pada tanggal 8 Mei 2024, Entitas Anak meningkatkan modal dasar dari 100.000 lembar saham menjadi 112.062 lembar saham dengan nilai nominal saham adalah sebesar Rp 1 atau jumlah keseluruhan sebesar Rp 112.062. Dari jumlah modal dasar tersebut telah disetor penuh menjadi sebesar Rp 112.062 dari semula sebesar Rp 100.000.

*Based on Notarial Deed of Priska Khoeway, S.H., M.Kn No. 10 dated May 8, 2024, the Subsidiary increased its authorized capital from 100,000 shares to 112,062 shares with a par value of Rp 1 or a total of Rp 112,062. Of the total authorized capital, it has been issued and fully paid up to Rp 112,062 from the original amount of Rp 100,000.*

**Kazo Marine (M) Sdn Bhd**

**Kazo Marine (M) Sdn Bhd**

Berdasarkan surat perjanjian jual beli saham tanggal 3 dan 4 Januari 2023 Entitas mengakuisisi 100% kepemilikan saham Kazo Marine (M) Sdn Bhd dengan nilai sebesar MYR 224.113.

*Based on the share purchase agreement dated January 3 and 4, 2023, the Entity acquired 100% shareholding of Kazo Marine (M) Sdn Bhd with a value of MYR 224,113.*

**PT Unggul Maritim Indonesia**

**PT Unggul Maritim Indonesia**

PT Unggul Maritim Indonesia didirikan berdasarkan Akta Notaris No. 2 tertanggal 13 Agustus 2024 yang dibuat di hadapan Maratus Sholihah, S.H., M.Kn., Notaris di Serang. Entitas Anak pada tahun 2024 berkedudukan di Surabaya Jawa Timur, yang bergerak dalam bidang angkutan laut dalam negeri dan angkutan laut luar negeri. Akta Pendirian tersebut telah mendapat pengesahan dari Kementerian Hukum dan Hak Asasi Manusia Republik Indonesia dalam Surat Keputusan No. AHU 0181008.AH.01.11. Tahun 2024 tertanggal 28 Agustus 2024.

*PT ELPI Nusantara Armada was established based on the Notarial Deed No.2 dated August 13, 2024 by Maratus Sholihah, S.H., M.Kn., Notary in Serang. The Subsidiary in 2024 is domiciled in Surabaya East Java, which is engaged in domestic sea transportation and overseas sea transportation. The deed of establishment was approved by the Ministry of Law and Human Rights of the Republic of Indonesia in Decision Letter No. AHU-0181008.AH.01.11. Year 2024 dated August 28, 2024.*

**c. Komisaris, Direksi, Komite Audit dan Karyawan**

**c. Commissioner, Directors, Audit committee and Employees**

Susunan anggota Komisaris dan Direksi Entitas pada tanggal 31 Desember 2024 dan 2023 adalah sebagai berikut:

*The composition of the Entity's Commissioners and Directors as of December 31, 2024 and 2023 are as follows:*

**Dewan Komisaris**

**Board of Commissioner**

Komisaris Utama	:	Edwin Surjali	:	President Commissioner
Komisaris Independen	:	Dra. Fida Unidjaja	:	Independent Commissioner

**Dewan Direksi**

**Board of Directors**

Direktur Utama	:	Eka Taniputra	:	President Director
Direktur	:	Efilya Kusumadewi Taniputra	:	Director

Susunan Komite Audit per tanggal 31 Desember 2024, adalah sebagai berikut:

*The Entity's Audit Committee as of December 31, 2024, consists of the following:*

**Komite audit**

**Audit Committee**

Ketua Komite Audit	:	Dra. Fida Unidjaja	:	Head of Audit Committee
Anggota	:	Anggie Indah Purwitaningsari	:	Member
Anggota	:	Ilhamsyah Putra	:	Member

**PT PELAYARAN NASIONAL EKALYA  
PURNAMASARI Tbk DAN ENTITAS ANAK  
CATATAN ATAS LAPORAN KEUANGAN  
KONSOLIDASI (Lanjutan)  
UNTUK TAHUN-TAHUN YANG BERAKHIR PADA  
TANGGAL 31 DESEMBER 2024 DAN 2023  
(Disajikan dalam jutaan Rupiah)**

**PT PELAYARAN NASIONAL EKALYA  
PURNAMASARI Tbk AND ITS SUBSIDIARIES  
NOTES TO CONSOLIDATED FINANCIAL  
STATEMENTS (Continued)  
FOR THE YEARS ENDED  
DECEMBER 31, 2024 AND 2023  
(Expressed in millions of Rupiah)**

Susunan Komite Audit per tanggal 31 Desember 2023, adalah sebagai berikut:

*The Entity's Audit Committee as of December 31, 2023, consists of the following:*

Komite audit

Ketua Komite Audit : Dra. Fida Unidjaja  
Anggota : Anggie Indah Purwitaningsari  
Anggota : Rifsa Nurul Faiza

Audit Committee

Head of Audit Committee  
Member  
Member

Pada tanggal 31 Desember 2024 dan 2023, Entitas dan Entitas Anak memiliki masing-masing 1.213 dan 1.163 orang karyawan tetap.

*As of December 31, 2024 and 2023, the Entity and Subsidiaries have 1,213 and 1,163 permanent employees, respectively.*

Gaji dan tunjangan lain yang diberikan untuk Dewan Komisaris dan Direksi Entitas dan Entitas Anak adalah sebesar Rp 4.317 dan Rp 2.712 masing-masing untuk tahun yang berakhir pada tanggal-tanggal 31 Desember 2024 dan 2023.

*Salaries and other compensation benefits of the Entity's and Subsidiaries' Board of Commissioners and Directors amounting to Rp 4,317 and Rp 2,712 for the years ended December 31, 2024 and 2023, respectively.*

**d. Biaya Emisi Saham**

Berdasarkan Keputusan Ketua Otoritas Jasa Keuangan ("OJK") (dahulu bernama BAPEPAM-LK) No.KEP-06/PM/ 2000 mengenai perubahan Peraturan No.VIII.G.7 tentang "Pedoman Penyajian Laporan Keuangan", biaya-biaya yang terjadi sehubungan dengan penawaran umum saham perdana Entitas pada masyarakat akan disajikan sebagai pengurang hasil emisi dan dicatat pada akun Tambahan Modal Disetor - Agio Saham. Entitas telah menerapkan peraturan ini setelah penawaran umum saham perdana Entitas yaitu pada saat Entitas dinyatakan efektif pada tanggal 5 Agustus 2022.

**d. Stock Issuance Costs**

*In accordance with the Decision of the Regulation of the Financial Services Authority ("OJK") (formerly BAPEPAM-LK) No.KEP-06/PM/2000 about changes in Regulation No.VIII.G.7 related to "Guidelines for the Preparation of Financial Statements", costs incurred by the Entity's initial public offering of shares will be presented as a deduction from the proceeds, and it is recorded in Additional Paid in Capital - Premium in Stock. The Entity has applied this rule after the Entity initial public offering when the Entity declared effective on August 5, 2022.*

**e. Penawaran Umum Saham Perdana**

Sehubungan dengan perubahan status Entitas sebagaimana tercantum dalam Berita Acara Pernyataan Keputusan Pemegang Saham PT Pelayaran Nasional Ekalya Purnamasari Tbk No. 18 tanggal 5 April 2022 yang dibuat di hadapan Jimmy Tanal, S. H., M.Kn, Notaris di Jakarta Selatan, Entitas mendapat surat efektif dari Otoritas Jasa Keuangan ("OJK") (dahulu bernama BAPEPAM-LK) No.163/D.04/2022 tanggal 29 Juli 2022. Berdasarkan surat tersebut, Entitas telah melakukan penawaran umum saham kepada masyarakat sejumlah 1.112.000.000 saham melalui pasar modal di Indonesia dengan nilai nominal Rp 100 per saham dengan harga penawaran Rp 200 per saham.

**e. Initial Public Offering of Shares**

*In connection with the change in Entity's status as stated in the Minutes of Statement of Shareholders' Decision of PT Pelayaran Nasional Ekalya Purnamasari Tbk No. 18 dated April 5, 2022 made by Jimmy Tanal, S.H., M.Kn, Notary in South Jakarta, the Entity received an effective letter from the Financial Services Authority ("OJK") (formerly known as BAPEPAM-LK) No.163/D.04/2022 dated July 29, 2022. Based on the letter, the Entity has made a public offering of 1,112,000,000 shares through the capital market in Indonesia with a nominal value of Rp 100 per share at an offering price of Rp 200 per share.*

**PT PELAYARAN NASIONAL EKALYA  
PURNAMASARI Tbk DAN ENTITAS ANAK  
CATATAN ATAS LAPORAN KEUANGAN  
KONSOLIDASI (Lanjutan)  
UNTUK TAHUN-TAHUN YANG BERAKHIR PADA  
TANGGAL 31 DESEMBER 2024 DAN 2023  
(Disajikan dalam jutaan Rupiah)**

**PT PELAYARAN NASIONAL EKALYA  
PURNAMASARI Tbk AND ITS SUBSIDIARIES  
NOTES TO CONSOLIDATED FINANCIAL  
STATEMENTS (Continued)  
FOR THE YEARS ENDED  
DECEMBER 31, 2024 AND 2023  
(Expressed in millions of Rupiah)**

**f. Pemecahan Nilai Nominal Saham**

Berdasarkan Akta Notaris No. 18 oleh Notaris Jimmy Tanal, S.H., M.Kn., pada tanggal 5 April 2022, seluruh pemegang saham telah memutuskan dan menyetujui:

Perubahan nilai nominal saham Entitas dari semula Rp 1.000.000 (nilai penuh) per saham menjadi Rp 100 (nilai penuh) per saham.

Akta tersebut telah mendapat pengesahan dari Kementerian Hukum dan Hak Asasi Manusia Republik Indonesia – Direktorat Jenderal Administrasi Hukum Umum dengan Surat Keputusannya tanggal 5 April 2022 No. AHU-0024469.AH.01.02 Tahun 2022.

**f. Stock Split**

*Based on Notarial Deed No. 18 by Notary Jimmy Tanal, S.H., M.Kn., on April 5, 2022, all shareholders had decided and approved:*

*Changes in the nominal value of the Entity's shares from Rp 1,000,000 (full amount) per share to Rp 100 (full amount) per share.*

*The deed had been approved by the Ministry of Law and Human Rights of the Republic of Indonesia – Directorate General of General Legal Administration with its Decree dated April 5, 2022 No. AHU-0024469.AH.01.02 Year 2022.*

**2. IKHTISAR KEBIJAKAN AKUNTANSI MATERIAL**

**a. Pernyataan Kepatuhan**

Manajemen bertanggung jawab atas penyusunan dan penyajian laporan keuangan konsolidasi. Laporan keuangan konsolidasi telah disusun sesuai dengan Standar Akuntansi Keuangan di Indonesia yang mencakup Pernyataan Standar Akuntansi Keuangan (PSAK) dan Interpretasi Standar Akuntansi Keuangan (ISAK) yang dikeluarkan oleh Dewan Standar Akuntansi Keuangan Ikatan Akuntan Indonesia serta Peraturan Badan Pengawas Pasar Modal dan Lembaga Keuangan (Bapepam-LK), yang fungsinya dialihkan kepada Otoritas Jasa Keuangan (OJK) sejak tanggal 1 Januari 2013. No. VIII.G.7, mengenai “Penyajian dan Pengungkapan Laporan Keuangan Emiten atau Perusahaan Publik” yang terlampir dalam Surat Keputusan No. KEP- 347/BL/2012.

**b. Dasar Penyusunan Laporan Keuangan Konsolidasi**

Laporan keuangan konsolidasi, kecuali untuk laporan arus kas konsolidasi, disusun berdasarkan pada saat terjadinya (*accrual basis*) dengan konsep biaya perolehan (*historical cost*), kecuali beberapa akun tertentu disusun berdasarkan pengukuran lain sebagaimana diuraikan dalam kebijakan akuntansi masing-masing akun tersebut.

**2. SUMMARY OF MATERIAL ACCOUNTING POLICIES**

**a. Statement of Compliance**

*Management is responsible for the preparation and presentation of the consolidated financial statements, and have been prepared in accordance with the Indonesian Financial Accounting Standards (PSAK) which include Statements and Interpretations of Financial Accounting Standards (ISAK) issued by Financial Accounting Standards Board of the Indonesian Accountant Institute and Regulation of the Capital Market and Financial Institution Supervisory Agency (Bapepam-LK), which function has been transferred to Financial Services Authority (OJK) starting on January 1, 2013, Regulation No. VIII.G.7, regarding “the Presentations and Disclosures of Financial Statements of Listed Entity” enclosed in the Decision Letter No. KEP-347/BL/2012.*

**b. Basis of Preparation of Consolidated Financial Statements**

*The consolidated financial statements except for the consolidated statements of cash flows, have been prepared on the accrual basis using historical cost concept of accounting, except for certain accounts which are measured on the bases described in the related accounting policies.*

**PT PELAYARAN NASIONAL EKALYA  
PURNAMASARI Tbk DAN ENTITAS ANAK  
CATATAN ATAS LAPORAN KEUANGAN  
KONSOLIDASI (Lanjutan)  
UNTUK TAHUN-TAHUN YANG BERAKHIR PADA  
TANGGAL 31 DESEMBER 2024 DAN 2023  
(Disajikan dalam jutaan Rupiah)**

**PT PELAYARAN NASIONAL EKALYA  
PURNAMASARI Tbk AND ITS SUBSIDIARIES  
NOTES TO CONSOLIDATED FINANCIAL  
STATEMENTS (Continued)  
FOR THE YEARS ENDED  
DECEMBER 31, 2024 AND 2023  
(Expressed in millions of Rupiah)**

Biaya historis umumnya didasarkan pada nilai wajar dari imbalan yang diberikan dalam pertukaran barang dan jasa.

*Historical cost is generally based on the fair value of the consideration given in exchange for goods and services.*

Nilai wajar adalah harga yang akan diterima untuk menjual suatu aset atau harga yang akan dibayar untuk mengalihkan suatu liabilitas dalam suatu transaksi teratur antara pelaku pasar pada tanggal pengukuran.

*Fair value is the price that would be received to sell an asset or paid to transfer a liability in an orderly transaction between market participants at the measurement date.*

Laporan arus kas konsolidasi disajikan dengan metode langsung (*direct method*) dengan mengelompokkan arus kas dalam aktivitas operasi, investasi dan pendanaan.

*The consolidated statements of cash flows are prepared using direct method by classifying cash flows into operating, investing and financing activities.*

Mata uang fungsional dan pelaporan yang digunakan dalam laporan keuangan konsolidasi adalah Rupiah (Rp).

*The functional and presentation currency used in the consolidated financial statements is Indonesian Rupiah (Rp).*

Penyusunan laporan keuangan konsolidasi sesuai dengan Standar Akuntansi Keuangan di Indonesia mengharuskan penggunaan estimasi dan asumsi. Standar tersebut juga mengharuskan manajemen untuk membuat pertimbangan dalam proses penerapan kebijakan akuntansi Entitas dan Entitas Anak. Area yang kompleks atau memerlukan tingkat pertimbangan yang lebih tinggi atau area di mana asumsi dan estimasi dapat berdampak material terhadap laporan keuangan konsolidasi diungkapkan di Catatan 3.

*The preparation of consolidated financial statements in conformity with Indonesian Financial Accounting Standards requires the use of certain critical accounting estimates. It also requires management to exercise its judgement in the process of applying the Entity's and Subsidiaries' accounting policies. The areas involving a higher degree of judgement or complexity, or areas where assumptions and estimates are material to the consolidated financial statements are disclosed in Note 3.*

Penerapan dari amendemen dan revisi standar berikut yang berlaku pada tanggal 1 Januari 2024, tidak menimbulkan perubahan material terhadap kebijakan akuntansi Entitas dan Entitas Anak dan efek material terhadap laporan keuangan konsolidasi:

*The implementation of the amended and revised standards which are effective on January 1, 2024 did not result in material changes to the accounting policies of the Entity and Subsidiaries and no material effect on the consolidated financial statements:*

- PSAK No. 116, mengenai "Sewa".

- PSAK No. 116, regarding "Leases".

Amendemen PSAK No. 116 menambahkan persyaratan pengukuran selanjutnya untuk transaksi jual dan sewabalik yang memenuhi persyaratan dalam PSAK No. 115 Pendapatan dari Kontrak dengan Pelanggan untuk dicatat sebagai penjualan. Amendemen tersebut mengharuskan penjualpenyewa untuk menentukan 'pembayaran sewa' atau 'pembayaran sewa yang direvisi' sehingga penjual-penyewa tidak mengakui keuntungan atau kerugian yang terkait dengan hak penggunaan yang dimiliki oleh penjual-penyewa, setelah tanggal dimulainya.

*The amendments to PSAK No. 116 add subsequent measurement requirements for sale and leaseback transactions that satisfy the requirements in PSAK No. 115 Revenue from Contracts with Customers to be accounted for as a sale. The amendments require the seller lessee to determine 'lease payments' or 'revised lease payments' such that the seller lessee does not recognize a gain or loss that relates to the right of use retained by the seller-lessee, after the commencement date.*

**PT PELAYARAN NASIONAL EKALYA  
PURNAMASARI Tbk DAN ENTITAS ANAK  
CATATAN ATAS LAPORAN KEUANGAN  
KONSOLIDASI (Lanjutan)  
UNTUK TAHUN-TAHUN YANG BERAKHIR PADA  
TANGGAL 31 DESEMBER 2024 DAN 2023  
(Disajikan dalam jutaan Rupiah)**

**PT PELAYARAN NASIONAL EKALYA  
PURNAMASARI Tbk AND ITS SUBSIDIARIES  
NOTES TO CONSOLIDATED FINANCIAL  
STATEMENTS (Continued)  
FOR THE YEARS ENDED  
DECEMBER 31, 2024 AND 2023  
(Expressed in millions of Rupiah)**

Amendemen tersebut tidak memengaruhi keuntungan atau kerugian yang diakui oleh penjual-penyewa terkait dengan penghentian sebagian atau seluruh sewa. Tanpa persyaratan baru ini, penjual-penyewa bisa mengakui keuntungan atas hak penggunaan yang dimilikinya semata-mata karena pengukuran ulang liabilitas sewa (misalnya, setelah modifikasi sewa atau perubahan jangka waktu sewa) dengan menerapkan persyaratan umum dalam PSAK No. 116.

Hal ini khususnya dapat terjadi dalam sewa-balik yang mencakup pembayaran sewa variabel yang tidak bergantung pada indeks atau suku bunga.

Sebagai bagian dari amendemen, DSAK-IAI mengubah Contoh Ilustrasi dalam PSAK No. 116 dan menambahkan contoh baru untuk mengilustrasikan pengukuran selanjutnya atas aset hak-guna dan liabilitas sewa dalam transaksi jual dan sewa-balik dengan pembayaran sewa variabel yang tidak bergantung pada indeks atau suku bunga. Contoh ilustrasi tersebut juga mengklarifikasi bahwa liabilitas yang timbul dari transaksi jual dan sewa-balik yang memenuhi syarat sebagai penjualan dengan menerapkan PSAK No. 115 adalah liabilitas sewa.

- PSAK No. 201, mengenai “Penyajian Laporan Keuangan: Klasifikasi Liabilitas Sebagai Jangka Pendek atau Jangka Panjang”.

Amendemen ini hanya mempengaruhi penyajian liabilitas sebagai lancar atau tidak lancar dalam laporan posisi keuangan dan bukan jumlah atau waktu pengakuan aset, liabilitas, penghasilan atau beban, atau informasi yang diungkapkan mengenai pos-pos tersebut.

Amendemen tersebut mengklarifikasi bahwa klasifikasi liabilitas sebagai lancar atau tidak lancar didasarkan pada hak yang ada pada akhir periode pelaporan, menetapkan bahwa klasifikasi tersebut tidak dipengaruhi oleh ekspektasi apakah entitas akan menggunakan haknya untuk menunda penyelesaian suatu liabilitas, menjelaskan bahwa hak tersebut ada jika kovenan dipatuhi pada akhir periode pelaporan, dan memperkenalkan definisi “penyelesaian” untuk memperjelas bahwa penyelesaian mengacu pada pengalihan ke pihak lain atas kas, instrumen ekuitas, aset dan jasa lainnya.

*The amendments do not affect the gain or loss recognized by the seller-lessee relating to the partial or full termination of a lease. Without these new requirements, a seller-lessee may have recognized a gain on the right of use it retains solely because of a remeasurement of the lease liability (for example, following a lease modification or change in the lease term) applying the general requirements in PSAK No. 116.*

*This could have been particularly the case in a leaseback that includes variable lease payments that do not depend on an index or rate.*

*As part of the amendments, the DSAK-IAI amended an Illustrative Example in PSAK No. 116 and added a new example to illustrate the subsequent measurement of a right-of use asset and lease liability in a sale and leaseback transaction with variable lease payments that do not depend on an index or rate. The illustrative examples also clarify that the liability that arises from a sale and leaseback transaction that qualifies as a sale applying PSAK No. 115 is a lease liability.*

- PSAK No. 201 regarding “Presentation of Financial Statements: Classification of Liabilities as Current or Non-current”.

*The amendments affect only the presentation of liabilities as current or non-current in the statement of financial position and not the amount or timing of recognition of any asset, liability, income or expenses, or the information disclosed about these items.*

*The amendments clarify that the classification of liabilities as current or non-current is based on rights that are in existence at the end of the reporting period, specify that classification is unaffected by expectations about whether an entity will exercise its right to defer settlement of a liability, explain that rights are in existence if covenants are complied with at the end of the reporting period, and introduce a definition of “settlement” to make clear that settlement refers to the transfer to the counterparty of cash, equity instruments, other assets or services.*

**PT PELAYARAN NASIONAL EKALYA  
PURNAMASARI Tbk DAN ENTITAS ANAK  
CATATAN ATAS LAPORAN KEUANGAN  
KONSOLIDASI (Lanjutan)  
UNTUK TAHUN-TAHUN YANG BERAKHIR PADA  
TANGGAL 31 DESEMBER 2024 DAN 2023  
(Disajikan dalam jutaan Rupiah)**

**PT PELAYARAN NASIONAL EKALYA  
PURNAMASARI Tbk AND ITS SUBSIDIARIES  
NOTES TO CONSOLIDATED FINANCIAL  
STATEMENTS (Continued)  
FOR THE YEARS ENDED  
DECEMBER 31, 2024 AND 2023  
(Expressed in millions of Rupiah)**

- PSAK No. 201, mengenai “Penyajian Laporan Keuangan: Liabilitas Jangka Panjang dengan Kovenan”.

Amandemen tersebut menetapkan bahwa hanya perjanjian yang harus dipatuhi entitas pada atau sebelum akhir periode pelaporan yang memengaruhi hak entitas untuk menunda penyelesaian liabilitas setidaknya selama dua belas bulan setelah tanggal pelaporan (dan karenanya harus dipertimbangkan dalam menilai klasifikasi liabilitas sebagai lancar atau tidak lancar). Perjanjian tersebut memengaruhi apakah hak tersebut ada pada akhir periode pelaporan, bahkan jika kepatuhan terhadap perjanjian dinilai hanya setelah tanggal pelaporan (misalnya perjanjian berdasarkan posisi keuangan entitas pada tanggal pelaporan yang dinilai kepatuhannya hanya setelah tanggal pelaporan).

DSAK-IAI juga menetapkan bahwa hak untuk menunda penyelesaian liabilitas setidaknya selama dua belas bulan setelah tanggal pelaporan tidak terpengaruh jika entitas hanya harus mematuhi perjanjian setelah periode pelaporan. Namun, jika hak entitas untuk menunda penyelesaian liabilitas bergantung pada kepatuhan entitas terhadap perjanjian dalam waktu dua belas bulan setelah periode pelaporan, entitas mengungkapkan informasi yang memungkinkan pengguna laporan keuangan memahami risiko liabilitas yang harus dibayar kembali dalam waktu dua belas bulan setelah periode pelaporan.

Ini akan mencakup informasi tentang perjanjian (termasuk sifat perjanjian dan kapan entitas diharuskan untuk mematuhi), jumlah tercatat liabilitas terkait dan fakta serta keadaan, jika ada, yang menunjukkan bahwa entitas mungkin mengalami kesulitan dalam mematuhi perjanjian.

- PSAK No. 207, mengenai “Laporan Arus Kas” dan PSAK No. 107, mengenai “Instrumen Keuangan: Pengungkapan”.

Amandemen tersebut menambahkan tujuan pengungkapan pada PSAK No. 207 yang menyatakan bahwa suatu entitas diharuskan untuk mengungkapkan informasi tentang pengaturan keuangan pemasoknya yang memungkinkan pengguna laporan keuangan untuk menilai dampak pengaturan tersebut terhadap liabilitas dan arus kas entitas.

- PSAK No. 201, regarding “Presentation of Financial Statements: Non-current Liabilities with Covenants”.

*The amendments specify that only covenants that an entity is required to comply with on or before the end of the reporting period affect the entity’s right to defer settlement of a liability for at least twelve months after the reporting date (and therefore must be considered in assessing the classification of the liability as current or non-current). Such covenants affect whether the right exists at the end of the reporting period, even if compliance with the covenant is assessed only after the reporting date (e.g. a covenant based on the entity financial position at the reporting date that is assessed for compliance only after the reporting date).*

*DSAK-IAI also specifies that the right to defer settlement of a liability for at least twelve months after the reporting date is not affected if an entity only has to comply with a covenant after the reporting period. However, if the entity right to defer settlement of a liability is subject to the entity complying with covenants within twelve months after the reporting period, an entity discloses information that enables users of financial statements to understand the risk of the liabilities becoming repayable within twelve months after the reporting period.*

*This would include information about the covenants (including the nature of the covenants and when the entity is required to comply with them), the carrying amount of related liabilities and facts and circumstances, if any, that indicate that the entity may have difficulties complying with the covenants.*

- PSAK No. 207, regarding “Statement of Cash Flows” and PSAK No. 107, regarding “Financial Instruments: Disclosures”.

*The amendments add a disclosure objective to PSAK No. 207 stating that an entity is required to disclose information about its supplier finance arrangements that enables users of financial statements to assess the effects of those arrangements on the entity liabilities and cash flows.*

**PT PELAYARAN NASIONAL EKALYA  
PURNAMASARI Tbk DAN ENTITAS ANAK  
CATATAN ATAS LAPORAN KEUANGAN  
KONSOLIDASI (Lanjutan)  
UNTUK TAHUN-TAHUN YANG BERAKHIR PADA  
TANGGAL 31 DESEMBER 2024 DAN 2023  
(Disajikan dalam jutaan Rupiah)**

**PT PELAYARAN NASIONAL EKALYA  
PURNAMASARI Tbk AND ITS SUBSIDIARIES  
NOTES TO CONSOLIDATED FINANCIAL  
STATEMENTS (Continued)  
FOR THE YEARS ENDED  
DECEMBER 31, 2024 AND 2023  
(Expressed in millions of Rupiah)**

Selain itu, PSAK No. 107 diamandemen untuk menambahkan pengaturan keuangan pemasok sebagai contoh dalam persyaratan untuk mengungkapkan informasi tentang paparan entitas terhadap konsentrasi risiko likuiditas.

*In addition, PSAK No. 107 is amended to add supplier finance arrangements as an example within the requirements to disclose information about an entity exposure to concentration of liquidity risk.*

Amandemen tersebut berisi ketentuan transisi khusus untuk periode pelaporan tahunan pertama di mana Entitas dan Entitas Anak menerapkan amandemen tersebut. Berdasarkan ketentuan transisi, suatu entitas tidak diharuskan untuk mengungkapkan:

*The amendments contain specific transition provisions for the first annual reporting period in which the Entity and Subsidiaries apply the amendments. Under the transitional provisions an entity is not required to disclose:*

- informasi komparatif untuk setiap periode pelaporan yang disajikan sebelum awal periode pelaporan tahunan di mana entitas pertama kali menerapkan amandemen tersebut.
- informasi yang diwajibkan oleh PSAK No. 207:44H(b)(ii)-(iii) pada awal periode pelaporan tahunan di mana entitas pertama kali menerapkan amandemen tersebut.

- *comparative information for any reporting periods presented before the beginning of the annual reporting period in which the entity first applies those amendments.*

- *the information otherwise required by PSAK No. 207:44H(b)(ii)-(iii) as at the beginning of the annual reporting period in which the entity first applies those amendments.*

- PSAK No. 409, mengenai “Akuntansi Zakat, Infak, dan Sedekah” dan PSAK No. 401, mengenai “Penyajian Laporan Keuangan Syariah”.

- *PSAK No. 409, regarding “Accounting for Zakat, Infaq and Alms” and PSAK No. 401, regarding “Presentation of Sharia Financial Reports”.*

Revisi PSAK No. 409 terkait dengan pengukuran selanjutnya untuk aset zakat, infak dan sedekah yang terpapar fluktuasi nilai wajar signifikan, serta menambahkan pengaturan baru seperti sedekah jasa dan diskon atau potongan atas pembelian aset atau jasa.

*Revision of PSAK No. 409 relates to further measurement of zakat, infaq and alms assets that are exposed to significant fair value fluctuations, as well as adding new arrangements such as alms services and discounts or discounts on the purchase of assets or services.*

Revisi PSAK No. 401 menghilangkan penyajian laporan perubahan aset kelolaan sebagai salah satu komponen laporan keuangan

*Revision of PSAK No. 401 eliminates the presentation of reports on changes in assets under management as a component of the financial statements.*

**c. Prinsip-prinsip Konsolidasi**

Sesuai dengan PSAK No. 110, mengenai “Laporan Keuangan Konsolidasi”, definisi Entitas Anak adalah semua Entitas (termasuk entitas terstruktur) dimana Entitas memiliki pengendalian.

**c. Principles of Consolidation**

*According to PSAK No. 110, regarding “Consolidated Financial Statements”, Subsidiaries are all entities (including structured entities) in which the Entity has control.*

Dengan demikian, Entitas mengendalikan Entitas Anak jika dan hanya jika Entitas memiliki seluruh hal berikut ini:

*Thus, the Entity controls the Subsidiary if and only if the Entity possesses all of the following:*

- a) Kekuasaan atas Entitas Anak;
- b) Ekposur atau hak atas imbal hasil variabel dari keterlibatannya dengan Entitas Anak; dan

- a) *Has power over the Subsidiary;*
- b) *Exposure or has rights to variable returns from its involvement with the Subsidiary; and*

**PT PELAYARAN NASIONAL EKALYA  
PURNAMASARI Tbk DAN ENTITAS ANAK  
CATATAN ATAS LAPORAN KEUANGAN  
KONSOLIDASI (Lanjutan)  
UNTUK TAHUN-TAHUN YANG BERAKHIR PADA  
TANGGAL 31 DESEMBER 2024 DAN 2023  
(Disajikan dalam jutaan Rupiah)**

**PT PELAYARAN NASIONAL EKALYA  
PURNAMASARI Tbk AND ITS SUBSIDIARIES  
NOTES TO CONSOLIDATED FINANCIAL  
STATEMENTS (Continued)  
FOR THE YEARS ENDED  
DECEMBER 31, 2024 AND 2023  
(Expressed in millions of Rupiah)**

- c) Kemampuan untuk menggunakan kekuasaannya atas Entitas Anak untuk mempengaruhi jumlah imbal hasil Entitas Anak.

- c) *Has the ability to use its power to affect its returns.*

Entitas menilai kembali apakah Entitas mengendalikan *investee* jika fakta dan keadaan mengindikasikan adanya perubahan terhadap satu atau lebih dari tiga elemen pengendalian. Konsolidasi atas Entitas Anak dimulai sejak tanggal memperoleh pengendalian atas Entitas Anak dan berakhir ketika kehilangan pengendalian atas Entitas Anak. Penghasilan dan beban Entitas Anak dimasukkan atau dikeluarkan selama tahun berjalan dalam laba rugi dari tanggal diperolehnya pengendalian sampai dengan tanggal ketika Entitas kehilangan pengendalian atas Entitas Anak.

*The Entity re-assesses whether or not it controls an investee if facts and circumstances indicate that there are changes to one or more of the three elements of control. Consolidation of a Subsidiary begins when the Entity obtains control over the Subsidiary and ceases when the Entity loses control of the Subsidiary. Income and expenses of a Subsidiary acquired or disposed of during the year are included in the profit or loss from the date the Entity gains control until the date the Entity ceases to control the Subsidiary.*

Kepentingan nonpengendali disajikan di ekuitas dalam laporan posisi keuangan konsolidasi, terpisah dari ekuitas pemilik Entitas.

*Non-controlling interests are presented in the consolidated statements of financial position separately from the Entity owner's equity.*

Laba rugi dan setiap komponen dari penghasilan komprehensif lain diatribusikan kepada pemilik Entitas Induk dan kepentingan nonpengendali, meskipun hal tersebut mengakibatkan kepentingan nonpengendali memiliki saldo defisit. Jika diperlukan, dilakukan penyesuaian atas laporan keuangan Entitas Anak guna memastikan keseragaman dengan kebijakan akuntansi Entitas dan Entitas Anak. Mengeliminasi secara penuh aset dan liabilitas, ekuitas, penghasilan, beban, dan arus kas Entitas dan Entitas Anak terkait dengan transaksi antar entitas dalam Entitas dan Entitas Anak.

*Profit or loss and each component of other comprehensive income are attributed to owners of the parent and to the non-controlling interests, even if this results in the non-controlling interests having a deficit balance. When necessary, adjustments are made to the financial statements of the Subsidiaries to bring their accounting policies in line with the Entity's and Subsidiaries' accounting policies. All the Entity's and Subsidiaries' assets and liabilities, equity, income, expenses and cash flows relating to transactions between members of the Entity and Subsidiaries are eliminated in full on consolidation.*

Perubahan dalam bagian kepemilikan atas Entitas Anak yang tidak mengakibatkan hilangnya pengendalian pada Entitas Anak dicatat sebagai transaksi ekuitas. Setiap perbedaan antara jumlah tercatat kepentingan nonpengendali yang disesuaikan dan nilai wajar imbalan yang dibayar atau diterima diakui secara langsung di ekuitas dan diatribusikan kepada pemilik Entitas Induk.

*A change in the ownership interest of a Subsidiary, without a loss of control, is accounted for as an equity transaction. Any difference between the amount by which the non-controlling interests are adjusted and the fair value of the consideration paid or received is recognized directly in equity and attributed to owners of the Parent Entity.*

Jika Entitas kehilangan pengendalian atas Entitas Anak, keuntungan atau kerugian diakui dalam laba rugi dan dihitung sebagai selisih antara jumlah nilai wajar pembayaran yang diterima dan nilai wajar sisa investasi dan jumlah tercatat aset, termasuk *goodwill*, dan liabilitas Entitas Anak dan setiap kepentingan nonpengendali sebelumnya.

*When the Entity loses control of a Subsidiary, a gain or loss is recognized in profit or loss and is calculated as the difference between the aggregate of the fair value of the consideration received and the fair value of any retained interest and the previously carrying amount of the asset, including goodwill, and liabilities of the Subsidiary and any non-controlling interests.*

**PT PELAYARAN NASIONAL EKALYA  
PURNAMASARI Tbk DAN ENTITAS ANAK  
CATATAN ATAS LAPORAN KEUANGAN  
KONSOLIDASI (Lanjutan)  
UNTUK TAHUN-TAHUN YANG BERAKHIR PADA  
TANGGAL 31 DESEMBER 2024 DAN 2023  
(Disajikan dalam jutaan Rupiah)**

**PT PELAYARAN NASIONAL EKALYA  
PURNAMASARI Tbk AND ITS SUBSIDIARIES  
NOTES TO CONSOLIDATED FINANCIAL  
STATEMENTS (Continued)  
FOR THE YEARS ENDED  
DECEMBER 31, 2024 AND 2023  
(Expressed in millions of Rupiah)**

Seluruh jumlah yang sebelumnya diakui dalam penghasilan komprehensif lain terkait dengan Entitas Anak tersebut dicatat dengan dasar yang sama yang disyaratkan jika Entitas Induk telah melepaskan secara langsung aset dan liabilitas terkait. Ini berarti bahwa jumlah yang sebelumnya diakui dalam penghasilan komprehensif lain akan direklasifikasi ke laba rugi atau dialihkan ke kategori lain di ekuitas sebagaimana dipersyaratkan oleh standar terkait.

*All amounts previously recognized in other comprehensive income in relation to that Subsidiary are accounted for as if the Parent Entity had directly disposed of the related assets or liabilities of the subsidiary. This may mean that the amounts previously recognized in other comprehensive income are reclassified to profit or loss or transferred to another category of equity as permitted by applicable standards.*

d. Instrumen Keuangan

Entitas dan Entitas Anak melakukan penerapan PSAK No. 109, mengenai "Instrumen Keuangan".

d. Financial Instruments

*The Entity and Subsidiaries have applied PSAK No. 109, regarding "Financial Instruments".*

Instrumen keuangan adalah setiap kontrak yang memberikan kenaikan nilai aset keuangan dari satu entitas dan liabilitas keuangan atau instrumen ekuitas dari entitas lainnya.

*A financial instrument is any contract that gives rise to a financial asset of one entity and a financial liability or equity instrument of another entity.*

Aset Keuangan

Financial Assets

Pengakuan Awal

Initial Recognition

Klasifikasi dan pengukuran aset keuangan harus didasarkan pada bisnis model dan arus kas kontraktual - apakah semata dari pembayaran pokok dan bunga (SPPI).

*Classification and measurement of financial assets are based on business model and contractual cash flows - whether from solely payment of principal and interest (SPPI).*

Aset keuangan diklasifikasikan dalam tiga kategori sebagai berikut:

*Financial assets are classified in the three categories as follows:*

1. Aset keuangan yang diukur pada biaya perolehan diamortisasi;
2. Aset keuangan yang diukur pada nilai wajar melalui laba rugi; dan
3. Aset keuangan yang diukur pada nilai wajar melalui penghasilan komprehensif lain.

1. *Financial assets measured at amortized cost;*
2. *Financial assets measured at Fair Value Through Profit or Loss (FVTPL); and*
3. *Financial assets measured at Fair Value Through Other Comprehensive Income (FVOCI).*

Pengujian SPPI

SPPI Test

Sebagai langkah pertama dari proses klasifikasi, Entitas dan Entitas Anak menilai persyaratan kontraktual keuangan untuk mengidentifikasi apakah mereka memenuhi pengujian SPPI.

*As a first step of its classification process, the Entity and Subsidiaries assess the contractual terms of financial to identify whether they meet the SPPI test.*

Nilai pokok untuk tujuan pengujian ini didefinisikan sebagai nilai wajar dari aset keuangan pada pengakuan awal dan dapat berubah selama umur aset keuangan (misalnya, jika ada pembayaran pokok atau amortisasi premi/diskon).

*Principal for the purpose of this test is defined as the fair value of the financial asset at initial recognition and may change over the life of the financial asset (for example, if there are repayments of principal or amortization of the premium/discount).*

**PT PELAYARAN NASIONAL EKALYA  
PURNAMASARI Tbk DAN ENTITAS ANAK  
CATATAN ATAS LAPORAN KEUANGAN  
KONSOLIDASI (Lanjutan)  
UNTUK TAHUN-TAHUN YANG BERAKHIR PADA  
TANGGAL 31 DESEMBER 2024 DAN 2023  
(Disajikan dalam jutaan Rupiah)**

**PT PELAYARAN NASIONAL EKALYA  
PURNAMASARI Tbk AND ITS SUBSIDIARIES  
NOTES TO CONSOLIDATED FINANCIAL  
STATEMENTS (Continued)  
FOR THE YEARS ENDED  
DECEMBER 31, 2024 AND 2023  
(Expressed in millions of Rupiah)**

Elemen bunga yang paling signifikan dalam perjanjian biasanya adalah pertimbangan atas nilai waktu dari uang dan risiko kredit. Untuk membuat penilaian SPPI, Entitas dan Entitas Anak menerapkan pertimbangan dan memperhatikan faktor-faktor yang relevan seperti mata uang dimana aset keuangan didenominasikan dan periode pada saat suku bunga ditetapkan.

*The most significant elements of interest within an arrangement are typically the consideration for the time value of money and credit risk. To make the SPPI assessment, the Entity and Subsidiaries apply judgment and consider relevant factors such as the currency in which the financial asset is denominated, and the period for which the interest rate is set.*

Sebaliknya, persyaratan kontraktual yang memberikan eksposur lebih dari *de minimis* atas risiko atau volatilitas dalam arus kas kontraktual yang tidak terkait dengan dasar pengaturan pinjaman, tidak menimbulkan arus kas kontraktual SPPI atas jumlah saldo. Dalam kasus seperti itu, aset keuangan diharuskan untuk diukur pada nilai wajar melalui laba rugi.

*In contrast, contractual terms that introduce a more than de minimis exposure to risks or volatility in the contractual cash flows that are unrelated to a basic lending arrangement, do not give rise to contractual cash flows that are solely payments of principal and interest on the amount outstanding. In such cases, the financial asset is required to be measured as FVTPL.*

Penilaian Model Bisnis

Business Model Assessment

Entitas dan Entitas Anak menentukan model bisnisnya berdasarkan tingkat yang paling mencerminkan bagaimana Entitas dan Entitas Anak mengelola aset keuangannya untuk mencapai tujuan bisnisnya.

*The Entity's and Subsidiaries determine their business model at the level that best reflects how it manages the Entity and Subsidiaries' financial assets to achieve its business objective.*

Model bisnis Entitas dan Entitas Anak tidak dinilai berdasarkan masing-masing instrumennya, tetapi pada tingkat portofolio secara agregat yang lebih tinggi dan didasarkan pada faktor-faktor yang dapat diamati seperti:

*The Entity and Subsidiaries' business models are not assessed on an instrument-by-instrument basis, but at a higher level of aggregated portfolios and is based on observable factors such as:*

- Bagaimana kinerja model bisnis dan aset keuangan yang dimiliki dalam model bisnis tersebut dievaluasi dan dilaporkan kepada personel manajemen kunci;
- Risiko yang mempengaruhi kinerja model bisnis (dan aset keuangan yang dimiliki dalam model bisnis tersebut) dan, khususnya, bagaimana cara risiko tersebut dikelola;
- Frekuensi, nilai, dan waktu penjualan yang diharapkan, juga merupakan aspek penting dari penilaian Entitas dan Entitas Anak.

- *How the performance of the business model and the financial assets held within that business model are evaluated and reported to the entity key management personnel;*
- *The risks that affect the performance of the business model (and the financial assets held within that business model) and, in particular the way those risks are managed;*
- *The expected frequency, value, and timing of sales are also important aspects of the Entity's and Subsidiaries' assessment.*

Penilaian model bisnis didasarkan pada skenario yang diharapkan secara wajar tanpa mempertimbangkan skenario "worst case" atau "stress case". Jika arus kas setelah pengakuan awal direalisasikan dengan cara yang berbeda dari yang awal diharapkan, Entitas dan Entitas Anak tidak mengubah klasifikasi aset keuangan dimiliki yang tersisa dalam model bisnis tersebut, tetapi memasukkan informasi tersebut dalam melakukan penilaian atas aset keuangan yang baru atau yang baru dibeli selanjutnya.

*The business model assessment is based on reasonably expected scenarios without taking "worst case" or "stress case" scenarios into account. If cash flows after initial recognition are realised in a way that is different from original expectations, the Entity and Subsidiaries do not change the classification of the remaining financial assets held in that business model, but incorporates such information when assessing newly originated or newly purchased financial assets going forward.*

**PT PELAYARAN NASIONAL EKALYA  
PURNAMASARI Tbk DAN ENTITAS ANAK  
CATATAN ATAS LAPORAN KEUANGAN  
KONSOLIDASI (Lanjutan)  
UNTUK TAHUN-TAHUN YANG BERAKHIR PADA  
TANGGAL 31 DESEMBER 2024 DAN 2023  
(Disajikan dalam jutaan Rupiah)**

**PT PELAYARAN NASIONAL EKALYA  
PURNAMASARI Tbk AND ITS SUBSIDIARIES  
NOTES TO CONSOLIDATED FINANCIAL  
STATEMENTS (Continued)  
FOR THE YEARS ENDED  
DECEMBER 31, 2024 AND 2023  
(Expressed in millions of Rupiah)**

Aset keuangan yang diukur pada biaya perolehan diamortisasi jika aset keuangan dikelola dalam model bisnis yang bertujuan untuk memiliki aset keuangan dalam rangka mendapatkan arus kas kontraktual dan persyaratan kontraktual dari aset keuangan yang pada tanggal tertentu meningkatkan arus kas yang semata dari pembayaran pokok dan bunga (SPPI) dari jumlah pokok terutang.

*Financial assets are measured at amortized cost if the financial asset is managed in a business model aimed at owning a financial asset in order to obtain a contractual cash flow and the contractual requirements of a financial asset that on a given date increases the cash flow solely from the principal and interest payments (SPPI) of the amount owed.*

Pada saat pengakuan awal, aset keuangan yang diukur pada biaya perolehan diamortisasi diakui pada nilai wajarnya ditambah biaya transaksi dan selanjutnya diukur pada biaya perolehan diamortisasi dengan menggunakan suku bunga efektif.

*At initial recognition, the financial assets measured at amortized cost are recognized at the fair value plus the transaction fee and subsequently measured at amortized cost by using the effective interest rate.*

Pendapatan bunga dari aset keuangan yang diukur pada biaya perolehan diamortisasi dicatat dalam laporan laba rugi dan penghasilan komprehensif lain dan diakui sebagai "Pendapatan Keuangan". Ketika penurunan nilai terjadi, kerugian penurunan nilai diakui sebagai pengurang dari nilai tercatat aset keuangan dan diakui didalam laporan keuangan sebagai "Kerugian Penurunan Nilai".

*Interest income from financial assets measured at amortized cost is recorded in the statement of profit and loss and other comprehensive income and is recognized as "Finance Income". When a decline in value occurs, the impairment loss is recognized as a deduction of the recorded value of the financial asset and is recognized in the financial statements as "Impairment Loss".*

Kecuali piutang usaha yang tidak mengandung komponen pembiayaan yang signifikan atau yang diterapkan oleh Entitas dan Entitas Anak secara praktis. Semua aset keuangan pada awalnya diakui sebesar nilai wajarnya ditambah dengan biaya-biaya transaksi, kecuali aset keuangan dicatat pada nilai wajar melalui laba rugi.

*With the exception of trade receivables that do not contain a significant financing component or for which the Entity and Subsidiaries have applied the practical expedient. All financial assets are recognized initially at fair value plus transaction costs, except in the case of financial assets which are recorded at fair value through profit or loss.*

Piutang usaha yang tidak mengandung komponen pembiayaan yang signifikan atau dimana Entitas dan Entitas Anak menerapkan kebijaksanaan praktisnya diukur pada harga transaksi sebagaimana diungkapkan dalam "Pendapatan dari Kontrak dengan Pelanggan".

*Trade receivables that do not contain a significant financing component or for which the Entity and Subsidiaries have applied the practical expedient are measured at the transaction price as disclosed in "Revenue from Contracts with Customers".*

Aset keuangan diklasifikasikan sebagai aset lancar, jika jatuh tempo dalam waktu 12 bulan dari akhir periode pelaporan, jika tidak maka aset keuangan ini diklasifikasikan sebagai aset tidak lancar.

*Financial assets in this category are classified as current assets if expected to be settled within 12 months from end of reporting period, otherwise they are classified as non-current.*

Pengukuran Setelah Pengakuan Awal

Subsequent Measurement

Pengukuran aset keuangan setelah pengakuan awal tergantung pada klasifikasinya sebagai berikut:

*The subsequent measurement of financial assets depends on their classification as follows:*

- (i) Aset keuangan yang diukur pada biaya perolehan diamortisasi

- (i) *Financial assets measured at amortized cost*

**PT PELAYARAN NASIONAL EKALYA  
PURNAMASARI Tbk DAN ENTITAS ANAK  
CATATAN ATAS LAPORAN KEUANGAN  
KONSOLIDASI (Lanjutan)  
UNTUK TAHUN-TAHUN YANG BERAKHIR PADA  
TANGGAL 31 DESEMBER 2024 DAN 2023  
(Disajikan dalam jutaan Rupiah)**

**PT PELAYARAN NASIONAL EKALYA  
PURNAMASARI Tbk AND ITS SUBSIDIARIES  
NOTES TO CONSOLIDATED FINANCIAL  
STATEMENTS (Continued)  
FOR THE YEARS ENDED  
DECEMBER 31, 2024 AND 2023  
(Expressed in millions of Rupiah)**

Aset keuangan yang diukur dengan biaya diamortisasi selanjutnya diukur dengan menggunakan metode suku bunga efektif (*Effective Interest Rate*) ("EIR"), setelah dikurangi dengan penurunan nilai. Biaya perolehan yang diamortisasi dihitung dengan memperhitungkan diskonto atau premi atas biaya akuisisi atau biaya yang merupakan bagian integral dari EIR tersebut.

*Financial assets measured at amortized cost are subsequently measured using the effective interest rate ("EIR") method less allowance for impairment. Amortized cost is calculated by taking into account any discount or premium on acquisition fees or costs that are an integral part of the EIR.*

Amortisasi EIR dicatat dalam laporan laba rugi dan penghasilan komprehensif lain konsolidasi. Kerugian yang timbul dari penurunan nilai juga diakui pada laporan laba rugi dan penghasilan komprehensif lain konsolidasi.

*The EIR amortization is included in the consolidated statements of profit or loss and other comprehensive income. The losses arising from impairment are also recognized in the consolidated statements of profit or loss and other comprehensive income.*

Metode suku bunga efektif

Effective interest rate method

Metode suku bunga efektif adalah metode yang digunakan untuk menghitung biaya perolehan diamortisasi dari instrumen keuangan dan metode untuk mengalokasikan pendapatan bunga atau biaya selama periode yang relevan. Suku bunga efektif adalah suku bunga yang secara tepat mendiskontokan estimasi penerimaan atau pembayaran kas masa depan (mencakup seluruh komisi dan bentuk lain yang dibayarkan dan diterima oleh para pihak dalam kontrak yang merupakan bagian yang tak terpisahkan dari suku bunga efektif, biaya transaksi dan premium dan diskonto lainnya) selama perkiraan umur instrumen keuangan, atau, jika lebih tepat, digunakan periode yang lebih singkat untuk memperoleh nilai tercatat bersih dari aset keuangan pada saat pengakuan awal.

*The effective interest rate method is a method of calculating the amortized cost of a financial instrument and of allocating interest income or expense over the relevant period. The effective interest rate is the rate that exactly discounts estimated future cash receipts or payments (including all fees and points paid or received that form an integral part of the effective interest rate, transaction costs and other premiums or discounts) through the expected life of the financial instrument, or where appropriate, a shorter period to the net carrying amount on initial recognition.*

Pendapatan diakui berdasarkan suku bunga efektif untuk instrumen keuangan selain dari instrumen keuangan yang diukur pada nilai wajar melalui laba rugi.

*Income is recognized on an effective interest basis for financial instruments other than those financial instruments measured at FVTPL.*

Pada tanggal 31 Desember 2024 dan 2023, aset keuangan yang diukur pada biaya perolehan diamortisasi meliputi kas dan setara kas, piutang usaha, piutang lain-lain, piutang pihak berelasi dan aset lain-lain.

*As of December 31, 2024 and 2023, financial assets measured at amortized cost consist of cash and cash equivalents, trade receivables, other receivables, due to related parties and other asset.*

**PT PELAYARAN NASIONAL EKALYA  
PURNAMASARI Tbk DAN ENTITAS ANAK  
CATATAN ATAS LAPORAN KEUANGAN  
KONSOLIDASI (Lanjutan)  
UNTUK TAHUN-TAHUN YANG BERAKHIR PADA  
TANGGAL 31 DESEMBER 2024 DAN 2023  
(Disajikan dalam jutaan Rupiah)**

**PT PELAYARAN NASIONAL EKALYA  
PURNAMASARI Tbk AND ITS SUBSIDIARIES  
NOTES TO CONSOLIDATED FINANCIAL  
STATEMENTS (Continued)  
FOR THE YEARS ENDED  
DECEMBER 31, 2024 AND 2023  
(Expressed in millions of Rupiah)**

- (ii) Aset keuangan yang diukur pada nilai wajar melalui laba rugi

Aset keuangan yang diukur pada nilai wajar melalui laba rugi selanjutnya disajikan dalam laporan posisi keuangan konsolidasi sebesar nilai wajar, dengan perubahan nilai wajar yang diakui dalam laporan laba rugi dan penghasilan komprehensif lain konsolidasi.

Dividen atas investasi diakui sebagai "Pendapatan Operasional Lain-lain" dalam laporan laba rugi dan penghasilan komprehensif lain konsolidasi ketika hak pembayaran telah ditetapkan.

Pada tanggal 31 Desember 2024 dan 2023, aset keuangan yang diukur pada nilai wajar melalui laba rugi adalah investasi jangka pendek.

- (iii) Aset keuangan yang diukur pada nilai wajar melalui penghasilan komprehensif lain

Keuntungan dan kerugian dari nilai wajar diakui dalam penghasilan komprehensif lain. Pendapatan bunga, kerugian penurunan nilai atau pemulihan, dan keuntungan dan kerugian selisih kurs diakui dalam laba rugi. Bunga yang diperoleh dari investasi dihitung menggunakan metode EIR. Ketika instrumen hutang dihentikan pengakuannya, keuntungan atau kerugian kumulatif yang sebelumnya diakui dalam penghasilan komprehensif lain direklasifikasi dari ekuitas ke laba rugi sebagai penyesuaian reklasifikasi.

Pada tanggal 31 Desember 2024 dan 2023, Entitas dan Entitas Anak tidak memiliki aset keuangan yang diukur pada nilai wajar melalui penghasilan komprehensif lain.

Liabilitas Keuangan

Pengakuan Awal

Liabilitas keuangan dalam lingkup PSAK No. 109 diklasifikasikan sebagai berikut:

1. Liabilitas keuangan yang diukur pada biaya perolehan diamortisasi; dan
2. Liabilitas keuangan yang diukur pada nilai wajar melalui laba rugi.

- (ii) *Financial assets measured at FVTPL*

*Financial assets measured at FVTPL are subsequently carried in the consolidated statements of financial position at fair value, with changes in fair value recognized in the consolidated statement of profit or loss and other comprehensive income.*

*Dividends on investments are recognized as "Other Income" in the consolidated statements of profit or loss and other comprehensive income when the right of payment has been established.*

*As of December 31, 2024 and 2023, financial assets measured at at FVTPL consist of short-term investment.*

- (iii) *Financial assets measured at FVOCI*

*Fair value gains and losses are recognized in other comprehensive income. Interest income, impairment losses or reversals, and foreign exchange gains and losses are recognized in profit or loss. Interest earned on investments is calculated using the EIR method. When debt instrument is derecognized, the cumulative gain or loss previously recognized in other comprehensive income is reclassified from equity to profit or loss as a reclassification adjustment.*

*As of December 31, 2024 and 2023, the Entity and Subsidiaries have no financial assets measured at FVOCI.*

Financial Liabilities

Initial Recognition

*Financial liabilities within the scope of PSAK No. 109 are classified as follows:*

1. *Financial liabilities measured at amortized cost; and*
2. *Financial liabilities measured at Fair Value Through Profit or Loss (FVTPL).*

**PT PELAYARAN NASIONAL EKALYA  
PURNAMASARI Tbk DAN ENTITAS ANAK  
CATATAN ATAS LAPORAN KEUANGAN  
KONSOLIDASI (Lanjutan)  
UNTUK TAHUN-TAHUN YANG BERAKHIR PADA  
TANGGAL 31 DESEMBER 2024 DAN 2023  
(Disajikan dalam jutaan Rupiah)**

**PT PELAYARAN NASIONAL EKALYA  
PURNAMASARI Tbk AND ITS SUBSIDIARIES  
NOTES TO CONSOLIDATED FINANCIAL  
STATEMENTS (Continued)  
FOR THE YEARS ENDED  
DECEMBER 31, 2024 AND 2023  
(Expressed in millions of Rupiah)**

Entitas dan Entitas Anak menentukan klasifikasi liabilitas keuangan mereka pada saat pengakuan awal.

*The Entity and Subsidiaries determine the classification of their financial liabilities at initial recognition.*

Liabilitas keuangan awalnya diukur sebesar nilai wajarnya. Biaya transaksi yang dapat diatribusikan secara langsung dengan perolehan liabilitas keuangan (selain liabilitas keuangan yang diukur pada nilai wajar melalui laba rugi) ditambahkan atau dikurangkan dari nilai wajar liabilitas keuangan, yang sesuai, pada pengakuan awal. Biaya transaksi yang dapat diatribusikan secara langsung dengan perolehan liabilitas keuangan yang diukur pada nilai wajar melalui laba rugi langsung diakui dalam laba rugi.

*Financial liabilities are initially measured at fair value. Transaction costs that are directly attributable to the acquisition of financial liabilities (other than financial liabilities at fair value through profit or loss) are added to or deducted from the fair value of the financial liabilities, as appropriate, on initial recognition. Transaction costs directly attributable to the acquisition of financial liabilities at fair value through profit or loss are recognized immediately in profit or loss.*

Entitas dan Entitas Anak mengklasifikasikan sebagai liabilitas jangka pendek jika:

*The Entity and Subsidiaries shall classify a liability as current when:*

- a. entitas memperkirakan akan menyelesaikan liabilitas tersebut dalam siklus operasi normal;
- b. entitas memiliki liabilitas tersebut untuk tujuan diperdagangkan;
- c. liabilitas tersebut jatuh tempo untuk diselesaikan dalam jangka waktu dua belas bulan setelah periode pelaporan; atau
- d. entitas tidak memiliki hak tanpa syarat untuk menangguhkan penyelesaian liabilitas selama sekurang-kurangnya dua belas bulan setelah periode pelaporan.

- a. *it expects to settle the liability in its operating cycle;*
- b. *it holds the liability primarily for the purpose of trading;*
- c. *the liability is due to be settled within twelve months after the reporting period; or*
- d. *it does not have the right at the end of the reporting period to defer settlement of the liability for at least twelve months after the reporting period.*

Entitas dan Entitas Anak mengklasifikasikan liabilitas yang tidak termasuk dalam kriteria diatas sebagai liabilitas jangka panjang.

*The Entity and Subsidiaries classify all other liabilities as non-current.*

Entitas dan Entitas Anak mengklasifikasikan suatu liabilitas sebagai liabilitas jangka panjang jika Entitas dan Entitas Anak mempunyai hak untuk menunda penyelesaian liabilitas tersebut setidaknya selama 12 bulan setelah periode pelaporan. Hal ini berlaku terlepas dari apakah Entitas dan Entitas Anak bermaksud menyelesaikan liabilitasnya dalam waktu 12 bulan ke depan, dan meskipun Entitas dan Entitas Anak menyelesaikan liabilitas sebelum laporan keuangan diotorisasi untuk diterbitkan. Namun, dalam kasus ini, Entitas dan Entitas Anak mengungkapkan informasi mengenai waktu penyelesaian agar pengguna laporan keuangan dapat memahami dampak liabilitas terhadap posisi keuangan Entitas dan Entitas Anak.

*The Entity and Subsidiaries classify a liability as non-current if it has a right to defer settlement of the liability for at least 12 months after the reporting period. This applies regardless of whether the Entity and Subsidiaries intend to settle the liability within the next 12 months, and even if it settles the liability before the financial statements are authorized for issue. However, in these cases, the Entity and Subsidiaries disclose information about the timing of the settlement to enable the users of their financial statements to understand the impact of the liability on the Entity's and Subsidiaries' financial position.*

**PT PELAYARAN NASIONAL EKALYA  
PURNAMASARI Tbk DAN ENTITAS ANAK  
CATATAN ATAS LAPORAN KEUANGAN  
KONSOLIDASI (Lanjutan)  
UNTUK TAHUN-TAHUN YANG BERAKHIR PADA  
TANGGAL 31 DESEMBER 2024 DAN 2023  
(Disajikan dalam jutaan Rupiah)**

**PT PELAYARAN NASIONAL EKALYA  
PURNAMASARI Tbk AND ITS SUBSIDIARIES  
NOTES TO CONSOLIDATED FINANCIAL  
STATEMENTS (Continued)  
FOR THE YEARS ENDED  
DECEMBER 31, 2024 AND 2023  
(Expressed in millions of Rupiah)**

Pengukuran Setelah Pengakuan Awal

Pengukuran liabilitas keuangan setelah pengakuan awal tergantung pada klasifikasinya sebagai berikut:

- (i) Liabilitas keuangan yang diukur pada biaya perolehan diamortisasi

Liabilitas keuangan yang diukur pada biaya perolehan diamortisasi selanjutnya diukur dengan menggunakan metode EIR. Amortisasi EIR termasuk di dalam biaya keuangan dalam laporan laba rugi dan penghasilan komprehensif lain konsolidasi.

Keuntungan atau kerugian diakui dalam laporan laba rugi dan penghasilan komprehensif lain konsolidasi pada saat liabilitas tersebut dihentikan pengakuannya serta melalui proses amortisasi EIR.

Pada tanggal 31 Desember 2024 dan 2023, liabilitas keuangan yang diukur pada biaya perolehan diamortisasi meliputi, utang usaha, utang lain-lain beban yang masih harus dibayar, utang bank jangka panjang, utang lembaga keuangan jangka panjang dan liabilitas sewa jangka panjang.

- (ii) Liabilitas keuangan yang diukur pada nilai wajar melalui laba rugi

Liabilitas keuangan yang diukur pada nilai wajar melalui laporan laba rugi termasuk liabilitas keuangan untuk diperdagangkan dan liabilitas keuangan yang ditetapkan pada saat pengakuan awal untuk diukur pada nilai wajar melalui laba rugi.

Liabilitas keuangan diklasifikasikan sebagai kelompok untuk diperdagangkan jika mereka diperoleh untuk tujuan dijual atau dibeli kembali dalam waktu dekat. Kategori ini termasuk instrumen keuangan derivatif yang diambil Entitas dan Entitas Anak yang tidak ditujukan sebagai instrumen lindung nilai dalam hubungan lindung nilai sebagaimana didefinisikan dalam PSAK No. 109. Derivatif melekat yang dipisahkan juga diklasifikasikan sebagai kelompok diperdagangkan kecuali mereka ditetapkan sebagai instrumen lindung nilai efektif.

Subsequent Measurement

The subsequent measurement of financial liabilities depends on their classification as follows:

- (i) Financial liabilities measured at amortized cost

Financial liabilities measured at amortized cost are subsequently measured using the EIR method. The EIR amortization is included in finance costs in the consolidated statements of profit or loss and other comprehensive income.

Gains or losses are recognized in the consolidated statements of profit or loss and other comprehensive income when the liabilities are derecognized as well as through the EIR amortization process.

As of December 31, 2024 and 2023, financial liabilities measured at amortized cost consist of trade payable, other payable, accrued expenses, long-term bank loan, long-term financial institution loan and long-term lease liability.

- (ii) Financial liabilities measured at FVTPL

Financial liabilities measured at FVTPL include financial liabilities held for trading and financial liabilities designated upon initial recognition measured at fair value through profit or loss.

Financial liabilities are classified as held for trading if they are acquired for the purpose of selling or repurchasing in the near term. This category includes derivative financial instruments entered into by the Entity and Subsidiaries that are not designated as hedging instruments in hedge relationships as defined by PSAK No. 109. Separated embedded derivatives are also classified as held for trading unless they are designated as effective hedging instruments.

**PT PELAYARAN NASIONAL EKALYA  
PURNAMASARI Tbk DAN ENTITAS ANAK  
CATATAN ATAS LAPORAN KEUANGAN  
KONSOLIDASI (Lanjutan)  
UNTUK TAHUN-TAHUN YANG BERAKHIR PADA  
TANGGAL 31 DESEMBER 2024 DAN 2023  
(Disajikan dalam jutaan Rupiah)**

**PT PELAYARAN NASIONAL EKALYA  
PURNAMASARI Tbk AND ITS SUBSIDIARIES  
NOTES TO CONSOLIDATED FINANCIAL  
STATEMENTS (Continued)  
FOR THE YEARS ENDED  
DECEMBER 31, 2024 AND 2023  
(Expressed in millions of Rupiah)**

Keuntungan atau kerugian atas liabilitas yang dimiliki untuk diperdagangkan diakui dalam laporan laba rugi dan penghasilan komprehensif lain konsolidasi.

*Gains or losses on liabilities held for trading are recognized in the consolidated statement of profit or loss and other comprehensive income.*

Pada tanggal 31 Desember 2024 dan 2023, Entitas dan Entitas Anak tidak memiliki liabilitas keuangan yang diukur pada nilai wajar melalui laba rugi.

*As of December 31, 2024 and 2023, the Entity and Subsidiaries have no financial liabilities measured at FVTPL.*

Saling Hapus Instrumen Keuangan

Aset keuangan dan liabilitas keuangan saling hapus dan nilai bersih disajikan dalam laporan posisi keuangan konsolidasi jika, dan hanya jika, saat ini memiliki hak yang dapat dipaksakan secara hukum untuk melakukan saling hapus atas jumlah yang telah diakui dan berniat untuk menyelesaikan secara neto, atau untuk merealisasikan aset dan menyelesaikan kewajibannya secara simultan. Hak yang berkekuatan hukum tersebut tidak harus bergantung pada kejadian masa depan dan harus dapat dilaksanakan dalam kegiatan usaha normal dan dalam hal gagal bayar, pailit atau kebangkrutan dari Entitas dan Entitas Anak atau pihak lawan.

Offsetting of Financial Instruments

*Financial assets and financial liabilities are offset and the net amount reported in the consolidated statements of financial position if, and only if, there is a currently enforceable legal right to offset the recognized amounts and there is an intention to settle on a net basis, or to realize the assets and settle the liabilities simultaneously. The legally enforceable right must not be contingent on future events and must be enforceable in the normal course of business and in the event of default, insolvency or bankruptcy of the Entity and Subsidiaries or the counterparty.*

Penurunan Nilai dari Aset Keuangan

Pada setiap periode pelaporan, Entitas dan Entitas Anak menilai apakah risiko kredit dari instrumen keuangan telah meningkat secara signifikan sejak pengakuan awal. Ketika melakukan penilaian, Entitas dan Entitas Anak menggunakan perubahan atas risiko gagal bayar yang terjadi sepanjang perkiraan usia instrumen keuangan daripada perubahan atas jumlah kerugian kredit ekspektasian.

Impairment of Financial Assets

*At each reporting date, the Entity and Subsidiaries assess whether the credit risk on a financial instrument has increased significantly since initial recognition. When making the assessment, the Entity and Subsidiaries use the change in the risk of a default occurring over the expected life of the financial instrument instead of the change in the amount of expected credit losses.*

Dalam melakukan penilaian, Entitas dan Entitas Anak membandingkan antara risiko gagal bayar yang terjadi atas instrumen keuangan pada saat periode pelaporan dengan risiko gagal bayar yang terjadi atas instrumen keuangan pada saat pengakuan awal dan mempertimbangkan kewajaran serta ketersediaan informasi, yang tersedia tanpa biaya atau usaha pada saat tanggal pelaporan terkait dengan kejadian masa lalu, kondisi terkini dan perkiraan atas kondisi ekonomi di masa depan, yang mengindikasikan kenaikan risiko kredit sejak pengakuan awal.

*To make that assessment, the Entity and Subsidiaries compare the risk of a default occurring on the financial instrument as of the reporting date with the risk of a default occurring on the financial instrument as at the date of initial recognition and consider reasonable and supportable information, that is available without undue cost or effort at the reporting date about past events, current conditions and forecasts of future economic conditions, that is indicative of significant increases in credit risk since initial recognition.*

**PT PELAYARAN NASIONAL EKALYA  
PURNAMASARI Tbk DAN ENTITAS ANAK  
CATATAN ATAS LAPORAN KEUANGAN  
KONSOLIDASI (Lanjutan)  
UNTUK TAHUN-TAHUN YANG BERAKHIR PADA  
TANGGAL 31 DESEMBER 2024 DAN 2023  
(Disajikan dalam jutaan Rupiah)**

**PT PELAYARAN NASIONAL EKALYA  
PURNAMASARI Tbk AND ITS SUBSIDIARIES  
NOTES TO CONSOLIDATED FINANCIAL  
STATEMENTS (Continued)  
FOR THE YEARS ENDED  
DECEMBER 31, 2024 AND 2023  
(Expressed in millions of Rupiah)**

Untuk piutang usaha, Entitas dan Entitas Anak menerapkan pendekatan yang disederhanakan dalam menghitung kerugian kredit ekspektasian. Entitas dan Entitas Anak mengakui penyisihan kerugian berdasarkan kerugian kredit ekspektasian sepanjang umurnya pada setiap akhir periode pelaporan. Kerugian kredit ekspektasian dari aset keuangan ini diperkirakan menggunakan matriks provisi berdasarkan pengalaman kerugian kredit historis Entitas dan Entitas Anak, disesuaikan dengan faktor masa depan yang spesifik untuk debitur dan lingkungan ekonomi, termasuk nilai waktu dari uang jika diperlukan.

*For trade receivable, the Entity and Subsidiaries apply a simplified approach in calculating expected credit losses. The Entity and Subsidiaries recognize a loss allowance based on lifetime expected credit losses at the end of each reporting period. The expected credit losses on these financial assets are estimated using a provision matrix based on the Entity's and Subsidiaries' historical credit loss experience, adjusted for forward-looking factors specific to the debtors and the economic environment, including time value of money where appropriate.*

Ketika risiko kredit pada instrumen keuangan yang mana kerugian kredit ekspektasian sepanjang umurnya telah diakui pada periode setelah tanggal pelaporan mengalami peningkatan, dan persyaratan untuk mengakui kerugian kredit ekspektasian sepanjang umurnya tidak lagi terpenuhi, maka cadangan kerugian diukur pada jumlah yang sama dengan 12-bulan dari kerugian kredit ekspektasian pada periode pelaporan saat ini, kecuali untuk aset yang menggunakan pendekatan yang disederhanakan.

*When the credit risks on financial instruments for which lifetime expected credit losses have been recognized subsequently improves, and the requirement for recognizing lifetime expected credit losses is no longer met, the loss allowance is measured at an amount equal to 12-months expected credit losses at the current reporting period, except for assets for which simplified approach was used.*

Entitas dan Entitas Anak mengakui rugi penurunan nilai (pemulihan) dalam laba rugi untuk semua aset keuangan dengan penyesuaian yang sesuai dengan jumlah tercatatnya melalui akun penyisihan kerugian, kecuali untuk investasi dalam instrumen utang yang diukur pada nilai wajar melalui penghasilan komprehensif lain, di mana penyisihan kerugian diakui dalam penghasilan komprehensif lain dan tidak mengurangi jumlah tercatat aset keuangan dalam laporan posisi keuangan konsolidasi.

*The Entity and Subsidiaries recognize impairment loss (reversals) in profit or loss for all financial assets with corresponding adjustment to their carrying amount through a loss allowance account, except for investment in debt instruments that are measured at FVOCI, for which the loss allowance is recognized in other comprehensive income and does not reduce the carrying amount of the financial asset in the consolidated statements of financial position.*

Penghentian Pengakuan Aset dan Liabilitas Keuangan

Derecognition of Financial Assets and Financial Liabilities

Aset keuangan

Financial assets

Aset keuangan (atau mana yang lebih tepat, bagian dari aset keuangan atau bagian dari kelompok aset keuangan serupa) dihentikan pengakuannya pada saat: (1) hak untuk menerima arus kas yang berasal dari aset tersebut telah berakhir; atau (2) Entitas dan Entitas Anak telah mengalihkan hak mereka untuk menerima arus kas yang berasal dari aset atau berkewajiban untuk membayar arus kas yang diterima secara penuh tanpa penundaan material kepada pihak ketiga dalam perjanjian "pass-through"; dan baik (a) Entitas dan Entitas Anak telah secara substansial, mengalihkan seluruh risiko dan manfaat dari aset, atau (b) Entitas dan Entitas Anak secara substansial tidak mengalihkan atau tidak memiliki seluruh risiko dan manfaat suatu aset, namun telah mengalihkan kendali atas aset tersebut.

*A financial asset (or where applicable, a part of a financial asset or part of a Entity and Subsidiaries of similar financial assets) is derecognized when: (1) the rights to receive cash flows from the asset have expired; or (2) the Entity and Subsidiaries have transferred their rights to receive cash flows from the asset or have assumed an obligation to pay the received cash flows in full without material delay to a third party under a "pass-through" arrangement; and either (a) the Entity and Subsidiaries have transferred substantially all the risks and rewards of the asset, or (b) the Entity and Subsidiaries have neither transferred nor retained substantially all the risks and rewards of the asset, but have transferred control of the asset.*

**PT PELAYARAN NASIONAL EKALYA  
PURNAMASARI Tbk DAN ENTITAS ANAK  
CATATAN ATAS LAPORAN KEUANGAN  
KONSOLIDASI (Lanjutan)  
UNTUK TAHUN-TAHUN YANG BERAKHIR PADA  
TANGGAL 31 DESEMBER 2024 DAN 2023  
(Disajikan dalam jutaan Rupiah)**

**PT PELAYARAN NASIONAL EKALYA  
PURNAMASARI Tbk AND ITS SUBSIDIARIES  
NOTES TO CONSOLIDATED FINANCIAL  
STATEMENTS (Continued)  
FOR THE YEARS ENDED  
DECEMBER 31, 2024 AND 2023  
(Expressed in millions of Rupiah)**

Liabilitas keuangan

Liabilitas keuangan dihentikan pengakuannya pada saat liabilitas tersebut berakhir atau dibatalkan atau kadaluwarsa.

Dalam hal suatu liabilitas keuangan yang ada digantikan oleh liabilitas keuangan lain dari pemberi pinjaman yang sama dengan persyaratan yang berbeda secara substansial atau modifikasi secara substansial atas persyaratan dari suatu liabilitas yang ada, pertukaran atau penghentian pengakuan liabilitas awal dan pengakuan liabilitas baru, dan selisih antara nilai tercatat masing-masing liabilitas diakui dalam laporan laba rugi dan penghasilan komprehensif lain konsolidasi.

Nilai Wajar Instrumen Keuangan

Entitas dan Entitas Anak menilai instrumen keuangan, termasuk derivatif, sebesar nilai wajar pada setiap tanggal laporan posisi keuangan konsolidasi.

Nilai wajar adalah harga yang akan diterima untuk menjual suatu aset atau harga yang akan dibayar untuk mengalihkan suatu liabilitas dalam transaksi teratur antara pelaku pasar pada tanggal pengukuran. Pengukuran nilai wajar mengasumsikan bahwa transaksi untuk menjual aset atau mengalihkan liabilitas terjadi:

- Di pasar utama untuk aset dan liabilitas tersebut, atau
- Jika tidak terdapat pasar utama, di pasar yang paling menguntungkan untuk aset atau liabilitas tersebut.

Entitas dan Entitas Anak harus memiliki akses ke pasar utama atau pasar yang paling menguntungkan.

Nilai wajar aset atau liabilitas diukur menggunakan asumsi yang akan digunakan pelaku pasar ketika menentukan harga aset atau liabilitas tersebut, dengan asumsi bahwa pelaku pasar utamanya bertindak untuk kepentingan ekonomi terbaik mereka.

Financial liability

*A financial liability is derecognized when the obligation under the liability is discharged or cancelled or has expired.*

*When an existing financial liability is replaced by another from the same lender on substantially different terms, or the terms of an existing liability are substantially modified, such an exchange or modification is treated as a derecognition of the original liability and the recognition of a new liability, and the difference in the respective carrying amounts is recognized in the consolidated statements of profit or loss and other comprehensive income.*

Fair Value of Financial Instruments

*The Entity and Subsidiaries measure financial instruments, including derivatives, at fair value at each consolidated statements of financial position date.*

*Fair value is the price that would be received to sell an asset or paid to transfer a liability in an orderly transaction between market participants at the measurement date. The fair value measurement is based on the presumption that the transaction to sell the asset or transfer the liability takes place either:*

- *In the principal market for the asset and liability, or*
- *In the absence of a principal market, in the most advantageous market for the asset or liability.*

*The principal or the most advantageous market must be accessible to by the Entity and Subsidiaries.*

*The fair value of an asset or a liability is measured using the assumptions that market participants would use when pricing the asset or liability, assuming that market participants act in their economic best interest.*

**PT PELAYARAN NASIONAL EKALYA  
PURNAMASARI Tbk DAN ENTITAS ANAK  
CATATAN ATAS LAPORAN KEUANGAN  
KONSOLIDASI (Lanjutan)  
UNTUK TAHUN-TAHUN YANG BERAKHIR PADA  
TANGGAL 31 DESEMBER 2024 DAN 2023  
(Disajikan dalam jutaan Rupiah)**

**PT PELAYARAN NASIONAL EKALYA  
PURNAMASARI Tbk AND ITS SUBSIDIARIES  
NOTES TO CONSOLIDATED FINANCIAL  
STATEMENTS (Continued)  
FOR THE YEARS ENDED  
DECEMBER 31, 2024 AND 2023  
(Expressed in millions of Rupiah)**

Pengukuran nilai wajar atas aset nonkeuangan memperhitungkan kemampuan pelaku pasar dalam menghasilkan manfaat ekonomi tertinggi dalam penggunaan aset atau dengan menjualnya kepada pelaku pasar lain yang akan menggunakan aset tersebut secara maksimal.

*A fair value measurement of a nonfinancial asset takes into account a market participant's ability to generate economic benefits by using the asset in its highest and best use or by selling it to another market participant that would use the asset in its highest and best use.*

Entitas dan Entitas Anak menggunakan teknik penilaian yang sesuai dengan keadaan dan dimana data memadai tersedia untuk mengukur nilai wajar, memaksimalkan penggunaan input yang dapat diobservasi yang relevan dan meminimalkan penggunaan input relevan yang tidak dapat diobservasi.

*The Entity and Subsidiaries use valuation techniques that are appropriate in the circumstances and for which sufficient data are available to measure fair value, maximizing the use of relevant observable inputs and minimizing the use of unobservable inputs.*

Semua aset dan liabilitas dimana nilai wajar diukur atau diungkapkan dalam laporan keuangan konsolidasi dapat dikategorikan pada level hirarki nilai wajar, sebagaimana dijelaskan di bawah ini, berdasarkan tingkatan input terendah yang signifikan atas pengukuran nilai wajar secara keseluruhan:

*All assets and liabilities for which fair value is measured or disclosed in the consolidated financial statements are categorized within the fair value hierarchy, described as follows, based on the lowest level input that is significant to the fair value measurement as a whole:*

- Level 1 - Harga kuotasian (tanpa penyesuaian) di pasar aktif untuk aset atau liabilitas yang identik;
- Level 2 - Teknik penilaian dimana input level terendah yang signifikan terhadap pengukuran nilai wajar yang dapat diobservasi baik secara langsung atau tidak langsung;
- Level 3 - Teknik penilaian dimana input level terendah yang signifikan terhadap pengukuran yang tidak dapat diobservasi.

- *Level 1 - Quoted (unadjusted) market prices in active markets for identical assets or liabilities;*
- *Level 2 - Valuation techniques for which the lowest level input that is significant to the fair value measurement is directly or indirectly observable;*
- *Level 3 - Valuation techniques for which the lowest level input that is significant to the fair value measurement is unobservable.*

Untuk aset dan liabilitas yang diakui sebesar nilai wajar dalam laporan keuangan konsolidasi secara berulang, Entitas dan Entitas Anak menentukan apakah terjadi transfer antara level di dalam hirarki dengan cara mengevaluasi kategori (berdasarkan input level terendah yang signifikan dalam pengukuran nilai wajar secara keseluruhan) pada setiap akhir periode pelaporan.

*For assets and liabilities that are recognized at fair value in the consolidated financial statements on recurring basis, the Entity and Subsidiaries determine whether transfers have occurred between levels in the hierarchy by re-assessing categorization (based on the lowest level input that is significant to the fair value measurement as a whole) at the end of each reporting year.*

Untuk tujuan pengungkapan nilai wajar, Entitas dan Entitas Anak telah menentukan kategori aset dan liabilitas berdasarkan sifat, karakteristik, dan risiko dari aset atau liabilitas tersebut, dan level hirarki nilai wajar seperti dijelaskan di atas.

*For the purpose of fair value disclosures, the Entity and Subsidiaries have determined classes of assets and liabilities on the basis of the nature, characteristics and risks of the asset or liability and the level of the fair value hierarchy as explained above.*

**PT PELAYARAN NASIONAL EKALYA  
PURNAMASARI Tbk DAN ENTITAS ANAK  
CATATAN ATAS LAPORAN KEUANGAN  
KONSOLIDASI (Lanjutan)  
UNTUK TAHUN-TAHUN YANG BERAKHIR PADA  
TANGGAL 31 DESEMBER 2024 DAN 2023  
(Disajikan dalam jutaan Rupiah)**

**PT PELAYARAN NASIONAL EKALYA  
PURNAMASARI Tbk AND ITS SUBSIDIARIES  
NOTES TO CONSOLIDATED FINANCIAL  
STATEMENTS (Continued)  
FOR THE YEARS ENDED  
DECEMBER 31, 2024 AND 2023  
(Expressed in millions of Rupiah)**

Penyesuaian Risiko Kredit

Entitas dan Entitas Anak melakukan penyesuaian harga dalam kondisi pasar yang lebih menguntungkan untuk mencerminkan adanya perbedaan risiko kredit di pihak lawan antara instrumen yang diperdagangkan di pasar tersebut dengan instrumen yang sedang dinilai untuk posisi aset keuangan. Dalam menentukan nilai wajar liabilitas keuangan, risiko kredit Entitas dan Entitas Anak terkait dengan instrumen harus diperhitungkan.

e. Transaksi dengan Pihak-pihak Berelasi

Entitas dan Entitas Anak melakukan transaksi dengan pihak-pihak berelasi seperti yang dinyatakan dalam PSAK No. 224 (Penyesuaian 2015), mengenai “Pengungkapan Pihak-pihak Berelasi”.

Pihak-pihak berelasi adalah orang atau entitas yang terkait dengan entitas pelapor:

- (a) Orang atau anggota keluarga terdekat mempunyai relasi dengan entitas pelapor jika orang tersebut:
  - (i) memiliki pengendalian atau pengendalian bersama atas entitas pelapor;
  - (ii) memiliki pengaruh signifikan atas entitas pelapor; atau
  - (iii) personil manajemen kunci entitas pelapor atau entitas induk entitas pelapor.
- (b) Suatu entitas berelasi dengan entitas pelapor jika memenuhi salah satu hal berikut:
  - (i) entitas dan entitas pelapor adalah anggota dari kelompok usaha yang sama (artinya entitas induk, entitas anak, dan entitas anak berikutnya terkait dengan entitas lain);
  - (ii) satu entitas adalah entitas asosiasi atau ventura bersama dari entitas lain (atau entitas asosiasi atau ventura bersama yang merupakan anggota suatu kelompok usaha, yang mana entitas lain tersebut adalah anggotanya);
  - (iii) kedua entitas tersebut adalah ventura bersama dari pihak ketiga yang sama;
  - (iv) satu entitas adalah ventura bersama dari entitas ketiga dan entitas yang lain adalah entitas asosiasi dari entitas ketiga;

Credit Risk Adjustment

The Entity and Subsidiaries adjust the price in the more advantageous market to reflect any differences in counterparty credit risk between instruments traded in that market and the ones being valued for financial asset positions. In determining the fair value of financial liability positions, the Entity's and Subsidiaries' own credit risk associated with the instrument is taken into account.

e. Transaction with Related Parties

The Entity and Subsidiaries have transactions with entities that are regarded as having special relationship as defined by PSAK No. 224 (Improvement 2015), regarding “Related Parties Disclosures”.

Related party represents a person or an entity who is related to the reporting entity:

- (a) A person or a close member of the person's family is related to a reporting entity if that person:
  - (i) has control or joint control over the reporting entity;
  - (ii) has significant influence over the reporting entity; or
  - (iii) is a member of the key management personnel of the reporting entity or of a parent of the reporting entity.
- (b) An entity is related to a reporting entity if any of the following conditions applies:
  - (i) the entity and the reporting entity are members of the same Entity and Subsidiaries (which means that each parent, subsidiary and fellow subsidiary is related to the others);
  - (ii) one entity is an associate or joint venture of the other entity (or an associate or joint venture of a member of a Entity and Subsidiaries of which the other entity is a member);
  - (iii) both entities are joint ventures of the same third party;
  - (iv) one entity is a joint venture of a third entity and the other entity is an associate of the third entity;

**PT PELAYARAN NASIONAL EKALYA  
PURNAMASARI Tbk DAN ENTITAS ANAK  
CATATAN ATAS LAPORAN KEUANGAN  
KONSOLIDASI (Lanjutan)  
UNTUK TAHUN-TAHUN YANG BERAKHIR PADA  
TANGGAL 31 DESEMBER 2024 DAN 2023  
(Disajikan dalam jutaan Rupiah)**

**PT PELAYARAN NASIONAL EKALYA  
PURNAMASARI Tbk AND ITS SUBSIDIARIES  
NOTES TO CONSOLIDATED FINANCIAL  
STATEMENTS (Continued)  
FOR THE YEARS ENDED  
DECEMBER 31, 2024 AND 2023  
(Expressed in millions of Rupiah)**

- (v) entitas tersebut adalah suatu program imbalan paskakerja untuk imbalan kerja dari salah satu entitas pelapor atau entitas yang terkait dengan entitas pelapor. Jika entitas pelapor adalah entitas yang menyelenggarakan program tersebut, maka entitas sponsor juga berelasi dengan entitas pelapor;
- (vi) entitas yang dikendalikan atau dikendalikan bersama oleh orang yang diidentifikasi dalam huruf (a);
- (vii) orang yang diidentifikasi dalam huruf (a) (i) memiliki pengaruh signifikan atas entitas atau personil manajemen kunci entitas (atau entitas induk dari entitas);
- (viii) entitas, atau anggota dari kelompok yang mana entitas merupakan bagian dari kelompok tersebut, menyediakan jasa personil manajemen kunci kepada entitas pelapor atau kepada entitas induk dari entitas pelapor.

- (v) *the entity is a post-employment benefit plan for the benefit of employees of either the reporting entity or an entity related to the reporting entity. If the reporting entity is itself such a plan, the sponsoring employers are also related to the reporting entity;*
- (vi) *the entity is controlled or jointly controlled by a person identified in (a);*
- (vii) *a person identified in (a) (i) has significant influence over the entity or is a member of the key management personnel of the entity (or of a parent of the entity);*
- (viii) *the entity, or any member of a Entity and Subsidiaries of which it is a part, provided key management personnel services to the reporting entity or to the parent of the reporting entity.*

Seluruh saldo dan transaksi yang signifikan dengan pihak-pihak berelasi, baik yang dilakukan ataupun tidak dilakukan dengan persyaratan dan kondisi normal sebagaimana yang dilakukan dengan pihak ketiga, diungkapkan dalam catatan atas laporan keuangan konsolidasi.

*All balances and significant transactions with related parties, whether it is done or not done with the terms and conditions as those with third parties, are disclosed in the notes to the consolidated financial statements.*

f. Kas dan Setara Kas

Sesuai dengan PSAK No. 207, mengenai "Laporan Arus Kas", kas dan setara kas terdiri dari kas, bank dan deposito berjangka dengan jangka waktu 3 (tiga) bulan atau kurang sejak tanggal penempatannya serta dapat segera dijadikan kas tanpa terjadi perubahan nilai yang signifikan. Kas dan setara kas tidak digunakan sebagai jaminan atas liabilitas dan pinjaman lainnya dan tidak dibatasi penggunaannya.

f. Cash and Cash Equivalents

*According to PSAK No. 207, regarding "Statements of Cash Flows", cash and cash equivalents consist of cash on hand, cash in bank, and time deposits with maturity period of 3 (three) months or less from the date of placement and can be cash soon without significant value changes. Cash and cash equivalents are not pledged as collaterals for liabilities and other loans and not restricted.*

g. Investasi

Investasi pada Entitas Asosiasi

Entitas dan Entitas Anak telah menerapkan PSAK 228, "Investasi pada Entitas Asosiasi dan Ventura Bersama", yang mengatur penerapan metode ekuitas pada investasi ventura bersama dan juga entitas asosiasi.

g. Investment

Investment in Associated

*The Entity and Subsidiaries have applied the PSAK 228, "Investment in Associates and Joint Ventures", which regulate the application of equity method on the investment on associates and joint ventures.*

**PT PELAYARAN NASIONAL EKALYA  
PURNAMASARI Tbk DAN ENTITAS ANAK  
CATATAN ATAS LAPORAN KEUANGAN  
KONSOLIDASI (Lanjutan)  
UNTUK TAHUN-TAHUN YANG BERAKHIR PADA  
TANGGAL 31 DESEMBER 2024 DAN 2023  
(Disajikan dalam jutaan Rupiah)**

**PT PELAYARAN NASIONAL EKALYA  
PURNAMASARI Tbk AND ITS SUBSIDIARIES  
NOTES TO CONSOLIDATED FINANCIAL  
STATEMENTS (Continued)  
FOR THE YEARS ENDED  
DECEMBER 31, 2024 AND 2023  
(Expressed in millions of Rupiah)**

Investasi Entitas dan Entitas Anak pada entitas asosiasi diukur dengan menggunakan metode ekuitas. Entitas asosiasi adalah suatu entitas di mana Entitas dan Entitas Anak mempunyai pengaruh signifikan. Sesuai dengan metode ekuitas, nilai perolehan investasi ditambah atau dikurangi dengan bagian Entitas dan Entitas Anak atas laba atau rugi neto, dan penerimaan dividen dari entitas asosiasi sejak tanggal perolehan.

*The Entity's and Subsidiaries' investments in its associates are accounted using the equity method. An associate is an entity in which the Entity and Subsidiaries have significant influence. Under the equity method, the cost of investment is increased or decreased by the Entity's and Subsidiaries' share in net earnings or losses of, and dividends received from the associate since the date of acquisition.*

Laporan laba rugi dan penghasilan komprehensif lain konsolidasi mencerminkan bagian atas hasil operasi dari entitas asosiasi. Bila terdapat perubahan yang diakui langsung pada ekuitas dari entitas asosiasi, Entitas mengakui bagiannya atas perubahan tersebut dan mengungkapkan hal ini, jika berkaitan, dalam laporan perubahan ekuitas konsolidasi. Laba atau rugi yang belum direalisasi sebagai hasil dari transaksi-transaksi antara Entitas dan Entitas Anak dengan entitas asosiasi dieliminasi pada jumlah sesuai dengan kepentingan Entitas pada entitas asosiasi.

*The consolidated statements of profit or loss and other comprehensive income reflect the share of the results of operations of the associates. Where there has been a change recognized directly in the equity of the associates, the Entity and Subsidiaries recognize their share of any such changes and discloses this, when applicable, in the consolidated statements of changes in equity. Unrealized gains and losses resulting from transactions between the Entity and Subsidiaries and the associates are eliminated to the extent of the Entity and Subsidiaries interest in the associates.*

Entitas dan Entitas Anak menentukan apakah perlu untuk mengakui tambahan penurunan nilai atas investasi Entitas dan Entitas Anak pada entitas asosiasi.

*The Entity and Subsidiaries determines whether it is necessary to recognize an additional impairment loss on the Entity's and Subsidiaries investments in its associates.*

Entitas dan Entitas Anak menentukan pada setiap tanggal pelaporan apakah terdapat bukti yang obyektif yang mengindikasikan bahwa investasi pada entitas asosiasi mengalami penurunan nilai.

*The Entity and Subsidiaries determines at each reporting date whether there is any objective evidence that the investments in the associates are impaired.*

Dalam hal ini, Entitas dan Entitas Anak menghitung jumlah penurunan nilai berdasarkan selisih antara jumlah terpulihkan atas investasi pada entitas asosiasi dan nilai tercatatnya dan mengakuinya dalam laporan laba rugi dan penghasilan komprehensif lain konsolidasi.

*If this is the case, the Entity and Subsidiaries calculate the amount of impairment as the difference between the recoverable amount of the investments in associates and the carrying value, and recognize the amount in the consolidated statements of profit or loss and other comprehensive income.*

Perubahan nilai investasi yang disebabkan terjadinya perubahan nilai ekuitas entitas anak/entitas asosiasi yang bukan merupakan transaksi antara Entitas dan Entitas Anak dengan entitas anak/entitas asosiasi diakui sebagai bagian dari ekuitas dengan akun Selisih Transaksi Perubahan Ekuitas entitas anak/entitas asosiasi dan diakui sebagai pendapatan atau beban pada saat pelepasan investasi yang bersangkutan.

*Changes in the value of investments due to changes in the equity of subsidiary or associated entities arising from capital transactions of such subsidiaries or associated entities with other parties are recognized in equity as Difference Due to Change in Equity in subsidiaries or associates and recognized as income or expense in the period the investments are disposed.*

**PT PELAYARAN NASIONAL EKALYA  
PURNAMASARI Tbk DAN ENTITAS ANAK  
CATATAN ATAS LAPORAN KEUANGAN  
KONSOLIDASI (Lanjutan)  
UNTUK TAHUN-TAHUN YANG BERAKHIR PADA  
TANGGAL 31 DESEMBER 2024 DAN 2023  
(Disajikan dalam jutaan Rupiah)**

**PT PELAYARAN NASIONAL EKALYA  
PURNAMASARI Tbk AND ITS SUBSIDIARIES  
NOTES TO CONSOLIDATED FINANCIAL  
STATEMENTS (Continued)  
FOR THE YEARS ENDED  
DECEMBER 31, 2024 AND 2023  
(Expressed in millions of Rupiah)**

**h. Piutang Usaha dan Piutang Lain-Lain**

Piutang usaha dan piutang lain-lain pada awalnya diakui sebesar nilai realisasi neto dan selanjutnya diukur pada biaya perolehan diamortisasi dengan menggunakan metode bunga efektif, apabila dampak pendiskontoan signifikan, dikurangi cadangan atas penurunan nilai. Cadangan penurunan nilai piutang ditentukan berdasarkan hasil penelaahan terhadap keadaan akun piutang masing-masing pelanggan pada akhir tahun.

Jumlah kerugian penurunan nilai diakui pada laba rugi dan disajikan dalam “kerugian penurunan nilai”. Ketika piutang usaha dan piutang lain-lain, yang rugi penurunan nilainya telah diakui, tidak dapat ditagih pada periode selanjutnya, maka piutang tersebut dihapusbukukan dengan mengurangi akun penyisihan. Jumlah yang selanjutnya dapat ditagih kembali atas piutang yang sebelumnya telah dihapusbukukan, dikreditkan terhadap “kerugian penurunan nilai” pada laba rugi.

**i. Persediaan**

Sesuai dengan PSAK No. 202, mengenai “Persediaan”, persediaan dinyatakan sebesar nilai yang lebih rendah antara harga perolehan atau nilai realisasi neto (*the lower of cost or net realizable value*). Biaya perolehan ditentukan dengan metode rata-rata tertimbang (*weighted-average method*).

Nilai realisasi neto merupakan estimasi harga jual dalam kegiatan usaha normal dikurangi estimasi biaya penyelesaian dan estimasi biaya yang diperlukan untuk membuat penjualan.

**j. Biaya Dibayar di Muka**

Biaya dibayar di muka dibebankan pada laba rugi tahun berjalan sesuai masa manfaat masing-masing biaya dengan menggunakan metode garis lurus (*straight-line method*).

**k. Uang Muka Pembelian**

Uang muka pembelian merupakan pembayaran uang muka kepada pemasok untuk barang yang akan dikirim.

**h. Accounts Receivable and Other Receivables**

*Accounts receivable and other receivables are recognised initially at net realizable value and subsequently measured at amortised cost using the effective interest method, if the impact of discounting is significant, less any provision for declining in value. Provision for declining in value is provided based upon a review of the status of the individual accounts receivable at the end of the year.*

*The amount of the provision for declining in value is recognised in profit or loss within “impairment losses”. When accounts receivable and other receivables for which an impairment allowance has been recognised become uncollectible in a subsequent period, they are written off against the allowance account. Subsequent recoveries of amounts previously written off are credited against “provision for declining in value” in profit or loss.*

**i. Inventories**

*According to PSAK No. 202, regarding “Inventories”, inventories are stated at the lower of cost or net realizable value. Cost is determined using the weighted-average method.*

*Net realizable value represents the estimated selling price in the ordinary course of business less the estimated cost of completion and the estimated costs necessary to make the sale.*

**j. Prepaid Expenses**

*Prepaid expenses are amortized over their beneficial periods by using the straight-line method.*

**k. Advance for Purchases**

*Advance for purchases represents advance payments made to supplier for goods to be delivered.*

**PT PELAYARAN NASIONAL EKALYA  
PURNAMASARI Tbk DAN ENTITAS ANAK  
CATATAN ATAS LAPORAN KEUANGAN  
KONSOLIDASI (Lanjutan)  
UNTUK TAHUN-TAHUN YANG BERAKHIR PADA  
TANGGAL 31 DESEMBER 2024 DAN 2023  
(Disajikan dalam jutaan Rupiah)**

**PT PELAYARAN NASIONAL EKALYA  
PURNAMASARI Tbk AND ITS SUBSIDIARIES  
NOTES TO CONSOLIDATED FINANCIAL  
STATEMENTS (Continued)  
FOR THE YEARS ENDED  
DECEMBER 31, 2024 AND 2023  
(Expressed in millions of Rupiah)**

**l. Investasi jangka pendek**

Investasi jangka pendek merupakan investasi reksadana.

Investasi jangka pendek merupakan aset keuangan yang diukur pada nilai wajar melalui laba rugi selanjutnya disajikan dalam laporan posisi keuangan konsolidasi sebesar nilai wajar, dengan perubahan nilai wajar yang diakui dalam laporan laba rugi dan penghasilan komprehensif lain konsolidasi.

Dividen atas investasi diakui sebagai "Pendapatan Operasional Lain-lain" dalam laporan laba rugi dan penghasilan komprehensif lain konsolidasi ketika hak pembayaran telah ditetapkan.

**m. Aset Tetap**

Sesuai dengan PSAK No. 216, mengenai "Aset Tetap", aset tetap yang dimiliki untuk digunakan dalam produksi atau penyediaan barang atau jasa atau untuk tujuan administratif dicatat berdasarkan biaya perolehan setelah dikurangi akumulasi penyusutan dan akumulasi kerugian penurunan nilai.

Penyusutan dihitung dengan menggunakan metode garis lurus (*straight-line method*). Umur ekonomis aset tetap adalah sebagai berikut:

	<u>Tahun/Years</u>	
Bangunan	20	Building
Kapal	16 - 20	Vessels
Kendaraan	4	Vehicles
Peralatan kapal	8	Vessel equipments
Inventaris kantor	4	Office equipments
Biaya pemugaran	4	Docking cost

Aset dalam pembangunan dinyatakan sebesar biaya perolehan, dan disajikan sebagai bagian dari "Aset Tetap". Akumulasi biaya perolehan akan direklasifikasi ke masing-masing aset tetap yang bersangkutan pada saat aset tersebut selesai dikerjakan dan siap digunakan.

Efektif pada tanggal 31 Desember 2017, Entitas dan Entitas anak mengubah kebijakan dalam melakukan pengukuran aset tetap kapal dari harga perolehan menjadi nilai wajar.

**l. Short-term investments**

*Short-term investments are mutual funds.*

*Short-term investment are financial assets measured at FVTPL are subsequently carried in the consolidated statements of financial position at fair value, with changes in fair value recognized in the consolidated statement of profit or loss and other comprehensive income.*

*Dividends on investments are recognized as "Other Operating Income" in the consolidated statements of profit or loss and other comprehensive income when the right to payment has been established.*

**m. Fixed Assets**

*According with PSAK No. 216, regarding "Fixed Assets", fixed assets held for use in the production or supply of goods or services, or for administrative purposes are stated at cost less accumulated depreciation and any accumulated impairment losses.*

*Depreciation is computed using the straight-line method. The useful lives of the fixed assets are as follows:*

*Construction in progress is stated at cost, and presented as "Fixed Assets". The accumulated costs will be reclassified to the appropriate fixed assets account when the assets are completed and ready for use.*

*Effective as of December 31, 2017, the Entity and Subsidiaries changed its policy of measuring the vessel's fixed assets from acquisition cost to fair value.*

**PT PELAYARAN NASIONAL EKALYA  
PURNAMASARI Tbk DAN ENTITAS ANAK  
CATATAN ATAS LAPORAN KEUANGAN  
KONSOLIDASI (Lanjutan)  
UNTUK TAHUN-TAHUN YANG BERAKHIR PADA  
TANGGAL 31 DESEMBER 2024 DAN 2023  
(Disajikan dalam jutaan Rupiah)**

**PT PELAYARAN NASIONAL EKALYA  
PURNAMASARI Tbk AND ITS SUBSIDIARIES  
NOTES TO CONSOLIDATED FINANCIAL  
STATEMENTS (Continued)  
FOR THE YEARS ENDED  
DECEMBER 31, 2024 AND 2023  
(Expressed in millions of Rupiah)**

Menurut manajemen Entitas dan Entitas anak, nilai historis aset tetap kapal sudah tidak relevan terhadap nilai pasar kapal saat ini. Nilai wajar kapal disajikan berdasarkan penilaian yang dilakukan oleh penilai independen. Penilaian atas aset tetap kapal tersebut dilakukan dengan keteraturan yang cukup reguler untuk memastikan bahwa nilai wajar kapal yang direvaluasi tidak berbeda secara material dengan jumlah tercatatnya. Perubahan kebijakan ini disajikan secara prospektif.

Kenaikan yang berasal dari revaluasi kapal tersebut langsung dikreditkan ke surplus revaluasi pada penghasilan komprehensif lain, kecuali sebelumnya penurunan revaluasi atas aset yang sama pernah diakui dalam laporan laba rugi dan penghasilan komprehensif lain, dalam hal ini kenaikan revaluasi hingga sebesar penurunan nilai aset akibat revaluasi tersebut, dikreditkan dalam laporan laba rugi dan penghasilan komprehensif lain konsolidasi.

Penurunan jumlah tercatat yang berasal dari revaluasi aset tetap dibebankan dalam Laporan laba rugi dan penghasilan komprehensif lain konsolidasi apabila penurunan tersebut melebihi saldo akun surplus revaluasi aset tetap yang berasal dari revaluasi sebelumnya, jika ada.

Surplus revaluasi aset tetap dialihkan langsung ke saldo laba sejalan dengan penggunaan aset oleh Entitas dan Entitas anak. Surplus revaluasi dialihkan ke saldo laba sebesar perbedaan antara jumlah penyusutan berdasarkan nilai revaluasian aset dan jumlah penyusutan berdasarkan biaya perolehan awalnya. Pengalihan surplus revaluasi ke saldo laba tidak dilakukan melalui laba rugi.

Dampak atas pajak penghasilan, jika ada, yang dihasilkan dari revaluasi aset tetap diakui dan diungkapkan sesuai dengan PSAK No. 212, mengenai Pajak Penghasilan.

Akumulasi penyusutan pada tanggal revaluasi diperlakukan dengan cara dieliminasi terhadap jumlah tercatat bruto dari aset dan jumlah tercatat neto setelah eliminasi disajikan sebesar jumlah revaluasian dari aset tersebut.

*According to the Entity and Subsidiaries management, the historical value of the vessels is irrelevant to the current market value of the vessel. The fair value of the vessels is presented based on the valuation made by an independent appraiser. Assessment of the vessels is exercised regularly to ensure that the fair value of the vessel being revalued is not different materially by its carrying amount. These policy changes are presented prospectively.*

*The increase came from the revaluation of the vessel is immediately credited to the revaluation surplus in other comprehensive income, except before the decline in revaluation of the same asset once recognized in the statements of profit or loss and other comprehensive income, in this case the increase in revaluation to the amount of the asset impairment resulting from the revaluation, credited in the consolidated statements of profit or loss and other comprehensive income.*

*The decrease in the carrying amounts arising from the revaluation of fixed asset is charged to the Consolidated statements of profit or loss and other comprehensive income if the deduction exceeds the balance of the fixed assets revaluation surplus account derived from the prior revaluation, if any.*

*The revaluation surplus included in equity will transferred directly to retained earnings as the assets is used by the Entity and Subsidiaries. The amount of the surplus transferred would be the difference between depreciation based on the assets' original cost. Transfers from revaluation surplus to retained earnings are not made through profit and loss.*

*The impact on income taxes, if any, arising from the revaluation of fixed assets is recognized and disclosed in accordance with PSAK No. 212, regarding Income Tax.*

*The accumulated depreciation at the date of revaluation is treated by eliminating against the gross carrying amount of the asset and the net carrying amount after elimination is presented at the amount of revaluation of the asset.*

**PT PELAYARAN NASIONAL EKALYA  
PURNAMASARI Tbk DAN ENTITAS ANAK  
CATATAN ATAS LAPORAN KEUANGAN  
KONSOLIDASI (Lanjutan)  
UNTUK TAHUN-TAHUN YANG BERAKHIR PADA  
TANGGAL 31 DESEMBER 2024 DAN 2023  
(Disajikan dalam jutaan Rupiah)**

**PT PELAYARAN NASIONAL EKALYA  
PURNAMASARI Tbk AND ITS SUBSIDIARIES  
NOTES TO CONSOLIDATED FINANCIAL  
STATEMENTS (Continued)  
FOR THE YEARS ENDED  
DECEMBER 31, 2024 AND 2023  
(Expressed in millions of Rupiah)**

Biaya perbaikan dan pemeliharaan dibebankan pada saat terjadinya; pemugaran dan penambahan dalam jumlah signifikan dikapitalisasi. Aset tetap yang sudah tidak digunakan lagi atau yang dijual, nilai tercatat serta akumulasi penyusutannya dikeluarkan dari kelompok aset tetap yang bersangkutan dan laba atau rugi yang terjadi dibukukan pada laba rugi tahun yang bersangkutan.

*The cost of maintenance and repairs are charged to operations as incurred; renewals and addition in significant amount are capitalized. When assets are retired or disposed of, their carrying values and the related accumulated depreciation are removed from the accounts and any resulting gain or loss is reflected in the current operations.*

Aset dalam pelaksanaan merupakan akumulasi dari biaya-biaya pembelian bahan dan peralatan serta biaya konstruksi lainnya hingga aset tersebut selesai dan siap untuk digunakan. Biaya-biaya ini dipindahkan ke akun aset tetap pada saat pekerjaan selesai dan aset tersebut siap untuk digunakan.

*Assets under constructions represents the accumulated cost of materials and other costs related the construction in progress up to the date when the asset is completed and ready to use. These costs are transferred to the relevant fixed asset account when the asset has been made and ready to use.*

Biaya perbaikan dan perawatan dibebankan pada laporan laba rugi dan penghasilan komprehensif lain konsolidasi pada saat terjadinya biaya-biaya tersebut. Sedangkan biaya-biaya yang berjumlah besar dan sifatnya meningkatkan kondisi aset secara signifikan dikapitalisasi.

*Cost of repairs and maintenance is charged to the consolidated statements of profit or loss and other comprehensive income as incurred, significant renewals and betterments are capitalized.*

Aset tetap yang sudah tidak digunakan lagi atau dijual, biaya perolehan serta akumulasi penyusutan dan amortisasi dikeluarkan dari kelompok aset tetap yang bersangkutan dan laba atau rugi yang terjadi dibukukan dalam laporan laba rugi dan penghasilan komprehensif lain konsolidasi pada tahun yang bersangkutan.

*When assets are retired or otherwise disposed of, their carrying value and the related accumulated depreciation are removed from the accounts and any resulting gain or loss is credited or charged to current Statements of profit or loss and other comprehensive income consolidated.*

n. Aset Tak Berwujud

Aset tak berwujud terdiri dari perangkat lunak. Aset tak berwujud diakui jika kemungkinan besar Entitas akan memperoleh manfaat ekonomis masa depan dari aset tak berwujud tersebut dan biaya perolehan aset tersebut dapat diukur secara andal.

n. Intangible Assets

*Intangible assets consist of software. Intangible assets are recognized if it is probable that the expected future economic benefits that are attributable to each asset will flow to the Entity, and the cost of the asset can be reliably measured.*

Aset tak berwujud dicatat berdasarkan biaya perolehan dikurangi akumulasi amortisasi dan penurunan nilai jika ada. Aset tak berwujud diamortisasi selama estimasi masa manfaatnya. Entitas dan Entitas Anak mengestimasi nilai yang dapat diperoleh kembali dari aset tak berwujud.

*Intangible assets are stated at cost less accumulated amortization and impairment if any. Intangible assets are amortized over their useful lives. The Entity and Subsidiaries estimates the recoverable value of its intangible assets.*

Umur manfaat aset tak berwujud dinilai sebagai terbatas atau tidak terbatas. Aset tak berwujud dengan umur manfaat terbatas diamortisasi sesuai umur manfaat ekonomis dan diuji untuk penurunan nilai jika terdapat indikasi bahwa aset tak berwujud mengalami penurunan nilai.

*The useful lives of intangible assets are assessed as either finite or indefinite. Intangible assets with finite lives are amortized over the useful economic useful life and assessed for impairment whenever there is an indication that the intangible asset may be impaired.*

**PT PELAYARAN NASIONAL EKALYA  
PURNAMASARI Tbk DAN ENTITAS ANAK  
CATATAN ATAS LAPORAN KEUANGAN  
KONSOLIDASI (Lanjutan)  
UNTUK TAHUN-TAHUN YANG BERAKHIR PADA  
TANGGAL 31 DESEMBER 2024 DAN 2023  
(Disajikan dalam jutaan Rupiah)**

**PT PELAYARAN NASIONAL EKALYA  
PURNAMASARI Tbk AND ITS SUBSIDIARIES  
NOTES TO CONSOLIDATED FINANCIAL  
STATEMENTS (Continued)  
FOR THE YEARS ENDED  
DECEMBER 31, 2024 AND 2023  
(Expressed in millions of Rupiah)**

Aset tak berwujud dengan umur manfaat terbatas diamortisasi sesuai umur manfaat ekonomis dan diuji untuk penurunan nilai jika terdapat indikasi bahwa aset tak berwujud mengalami penurunan nilai. Periode dan metode amortisasi aset tak berwujud dengan umur manfaat terbatas ditelaah sekurang-kurangnya pada setiap akhir tahun pelaporan. Perubahan pada perkiraan umur manfaat atau pola konsumsi manfaat ekonomi masa depan dari aset tersebut dijadikan pertimbangan dalam mengubah periode atau metode amortisasi dan diperlakukan sebagai perubahan estimasi akuntansi. Beban amortisasi aset tak berwujud dengan umur manfaat terbatas dicatat sebagai beban pada laba rugi sesuai dengan fungsi aset tak berwujud tersebut.

*The amortization period and the amortization method for an intangible asset with a finite useful life are reviewed at least at the end of each reporting year. Changes in the expected useful life or the expected pattern of consumption of future economic benefits embodied in the asset are considered to modify the amortisation period or method, as appropriate, and are treated as changes in accounting estimates. The amortization expense on intangible assets with finite lives is recognized in the profit or loss as the expense category that is consistent with the function of the intangible assets.*

Aset tak berwujud dengan umur manfaat tidak terbatas tidak diamortisasi, tetapi diuji setiap tahun untuk penurunan nilai, secara individual atau pada tingkat unit penghasil kas.

*Intangible assets with indefinite useful lives are not amortized, but are tested for impairment annually, either individually or at the cash generating unit level.*

Apabila nilai tercatat aset tak berwujud melebihi estimasi nilai yang dapat diperoleh kembali, maka nilai tercatat aset tersebut diturunkan menjadi sebesar estimasi nilai yang dapat diperoleh kembali. Umur manfaat aset tak berwujud yang tidak diamortisasi ditelaah setiap tahun untuk menentukan apakah peristiwa dan kondisi dapat terus mendukung penilaian bahwa umur manfaat tetap tidak terbatas. Jika tidak, maka perubahan umur manfaat dari tidak terbatas menjadi terbatas diterapkan secara prospektif.

*When the carrying amount of an asset exceeds its estimated recoverable amount, the asset is written down to its estimated recoverable amount. The useful life of an intangible asset that is not being amortized shall be reviewed each year to determine whether events and circumstances continue to support an indefinite useful life assessment for that asset. If not, the change in useful life from indefinite to finite is made on a prospective basis.*

Perangkat lunak memiliki masa manfaat yang terbatas dan diukur sebesar biaya perolehan dikurangi akumulasi amortisasi. Amortisasi dihitung dengan menggunakan metode garis lurus untuk mengalokasikan biaya perolehan sepanjang estimasi masa manfaatnya selama 4 tahun.

*Software has limited useful lives and measured at cost less accumulated amortization. Amortization is calculated using the straight-line method to allocate their cost over their estimated useful lives is 4 years.*

Aset tak berwujud dihentikan pengakuannya ketika aset tersebut dilepaskan atau ketika tidak terdapat lagi manfaat ekonomis masa depan yang diharapkan dari penggunaan atau pelepasan aset tersebut. Selisih dalam laporan antara nilai tercatat aset dengan hasil neto yang diterima dari pelepasannya diakui dalam laporan laba rugi dan penghasilan komprehensif lain konsolidasi.

*Intangible assets are derecognized when no further economic benefits are expected, either from further use or from disposal. The difference between the carrying amount and the net proceeds received from disposal is recognized in the consolidated statement of profit or loss and other comprehensive income.*

**PT PELAYARAN NASIONAL EKALYA  
PURNAMASARI Tbk DAN ENTITAS ANAK  
CATATAN ATAS LAPORAN KEUANGAN  
KONSOLIDASI (Lanjutan)  
UNTUK TAHUN-TAHUN YANG BERAKHIR PADA  
TANGGAL 31 DESEMBER 2024 DAN 2023  
(Disajikan dalam jutaan Rupiah)**

**PT PELAYARAN NASIONAL EKALYA  
PURNAMASARI Tbk AND ITS SUBSIDIARIES  
NOTES TO CONSOLIDATED FINANCIAL  
STATEMENTS (Continued)  
FOR THE YEARS ENDED  
DECEMBER 31, 2024 AND 2023  
(Expressed in millions of Rupiah)**

o. Sewa

Sesuai dengan PSAK No. 116, mengenai “Sewa”, Entitas mengakui aset hak guna dan liabilitas sewa.

Sebagai Penyewa

Pada tanggal permulaan kontrak, Entitas dan Entitas Anak menilai apakah kontrak merupakan, atau mengandung sewa. Suatu kontrak merupakan atau mengandung sewa jika kontrak tersebut memberikan hak untuk mengendalikan penggunaan aset identifikasian selama suatu jangka waktu untuk dipertukarkan dengan imbalan.

Untuk menilai apakah kontrak memberikan hak untuk mengendalikan penggunaan aset identifikasian, Entitas dan Entitas Anak harus menilai apakah:

- Entitas dan Entitas Anak memiliki hak untuk mendapatkan secara substansial seluruh manfaat ekonomi dari penggunaan aset identifikasian; dan
- Entitas dan Entitas Anak memiliki hak untuk mengarahkan penggunaan aset identifikasian. Entitas dan Entitas Anak memiliki hak ini ketika mereka memiliki hak untuk pengambilan keputusan yang relevan tentang bagaimana dan untuk tujuan apa aset digunakan telah ditentukan sebelumnya dan:
  1. Entitas dan Entitas Anak memiliki hak untuk mengoperasikan aset;
  2. Entitas dan Entitas Anak telah mendesain aset dengan cara menetapkan sebelumnya bagaimana dan untuk tujuan apa aset akan digunakan selama periode penggunaan.

Pada tanggal inepsi atau pada penilaian kembali atas kontrak yang mengandung sebuah komponen sewa, Entitas mengalokasikan imbalan dalam kontrak ke masing-masing komponen sewa berdasarkan harga tersendiri relatif dari komponen sewa dan harga tersendiri agregat dari komponen nonsewa. Namun, untuk sewa penunjang dimana Entitas bertindak sebagai penyewa, Entitas memutuskan untuk tidak memisahkan komponen nonsewa dan mencatat komponen sewa dan nonsewa tersebut sebagai satu komponen sewa.

o. Leases

*According with PSAK No. 116, regarding “Leases”, the Entity recognized right-of-use assets and lease liabilities.*

As a Lessee

*At the inception of a contract, the Entity and Subsidiaries assess whether the contract is, or contains a lease. A contract is or contains a lease if the contract conveys the right to control the use of an identified assets for a period of time in exchange for consideration.*

*To assess whether a contract conveys the right to control the use of an identified asset, the Entity and Subsidiaries shall assess whether:*

- *The Entity and Subsidiaries have the right to obtain substantially all the economic benefits from use of the asset throughout the period of use; and*
- *The Entity and Subsidiaries have the right to direct the use of the asset. The Entity and Subsidiaries have this right when they have the decision-making rights that are the most relevant to changing how and for what purpose the asset is used are predetermined and:*
  1. *The Entity and Subsidiaries have the right to operate the asset;*
  2. *The Entity and Subsidiaries have designed the asset in a way that predetermined how and for what purpose it will be used.*

*At the inception or on reassessment of a contract that contains a lease component, the Entity allocate the consideration in the contract to each lease component on the basis of their relative stand-alone prices and the aggregate stand-alone price of the nonlease components. However, for the leases of improvements in which the Entity are a lessee, the Entity and Subsidiaries have elected not to separate non-lease components and account for the lease and non-lease components as a single lease component.*

**PT PELAYARAN NASIONAL EKALYA  
PURNAMASARI Tbk DAN ENTITAS ANAK  
CATATAN ATAS LAPORAN KEUANGAN  
KONSOLIDASI (Lanjutan)  
UNTUK TAHUN-TAHUN YANG BERAKHIR PADA  
TANGGAL 31 DESEMBER 2024 DAN 2023  
(Disajikan dalam jutaan Rupiah)**

**PT PELAYARAN NASIONAL EKALYA  
PURNAMASARI Tbk AND ITS SUBSIDIARIES  
NOTES TO CONSOLIDATED FINANCIAL  
STATEMENTS (Continued)  
FOR THE YEARS ENDED  
DECEMBER 31, 2024 AND 2023  
(Expressed in millions of Rupiah)**

i) Aset hak guna

Pada tanggal permulaan sewa, Entitas dan Entitas Anak mengakui aset hak-guna. Aset hak-guna diukur pada biaya perolehan, dimana meliputi jumlah pengukuran awal liabilitas sewa yang disesuaikan dengan pembayaran sewa yang dilakukan pada atau sebelum tanggal permulaan, ditambah dengan biaya langsung awal yang dikeluarkan dan estimasi biaya yang akan dikeluarkan untuk membongkar dan memindahkan aset pendasar atau untuk merestorasi aset pendasar ke kondisi yang disyaratkan dan ketentuan sewa, dikurangi dengan insentif sewa yang diterima.

Aset hak-guna aset selanjutnya diukur sebesar biaya dikurangi akumulasi penyusutan dan kerugian penurunan nilai jika ada.

Aset hak-guna kemudian disusutkan menggunakan metode garis lurus dari tanggal permulaan hingga tanggal yang lebih awal antara akhir umur manfaat aset hak-guna atau akhir masa sewa.

Jika sewa mengalihkan kepemilikan aset pendasar kepada Entitas dan Entitas Anak pada akhir masa sewa atau jika biaya perolehan aset hak-guna merefleksikan Entitas dan Entitas Anak akan mengeksekusi opsi beli, maka Entitas dan Entitas Anak menyusutkan aset hak-guna dari tanggal permulaan hingga akhir umur manfaat aset pendasar. Jika tidak, maka Entitas dan Entitas Anak menyusutkan aset hak-guna dari tanggal permulaan hingga tanggal yang lebih awal antara akhir umur manfaat aset hak-guna atau akhir masa sewa.

Entitas dan Entitas Anak menerapkan PSAK No. 236 untuk menentukan apakah aset hak-guna mengalami penurunan nilai dan mencatat kerugian penurunan nilai yang teridentifikasi sebagaimana dijelaskan dalam kebijakan aset penurunan nilai.

i) *Right-of-use assets*

*The Entity and Subsidiaries recognize a right-of-use asset at the lease commencement date. The right-of-use asset is initially measured at cost, which comprises the initial measurement of the lease liability adjusted for any lease payment made at or before the commencement date, plus any initial direct cost incurred and an estimate of costs to be incurred in dismantling and removing the underlying asset or to restore the underlying asset to the conditions required by the terms and conditions of the lease, less any lease incentives received.*

*Right-of-use assets are subsequently measured at cost less accumulated depreciation and impairment losses if any.*

*The right-of-use asset is subsequently depreciated using the straight-line method from the commencement date to the earlier of the end of the useful life of the right-of-use asset or the end of the lease term.*

*If the lease transfers ownership of the underlying asset to the Entity and Subsidiaries by the end of the lease term or if the cost of the right-of-use asset reflects that the Entity and Subsidiaries will exercise a purchase option, the Entity and Subsidiaries depreciate the right-of-use asset from the commencement date to the end of the useful life of the underlying asset. Otherwise, the Entity and Subsidiaries depreciate the right-of-use asset from the commencement date to the earlier of the end of the useful life of the right-of-use asset or the end of the lease term.*

*The Entity and Subsidiaries apply PSAK No. 236 to determine whether a right-of-use asset is impaired and accounts for any identified impairment loss as described in the impairment of assets policy.*

**PT PELAYARAN NASIONAL EKALYA  
PURNAMASARI Tbk DAN ENTITAS ANAK  
CATATAN ATAS LAPORAN KEUANGAN  
KONSOLIDASI (Lanjutan)  
UNTUK TAHUN-TAHUN YANG BERAKHIR PADA  
TANGGAL 31 DESEMBER 2024 DAN 2023  
(Disajikan dalam jutaan Rupiah)**

**PT PELAYARAN NASIONAL EKALYA  
PURNAMASARI Tbk AND ITS SUBSIDIARIES  
NOTES TO CONSOLIDATED FINANCIAL  
STATEMENTS (Continued)  
FOR THE YEARS ENDED  
DECEMBER 31, 2024 AND 2023  
(Expressed in millions of Rupiah)**

ii) Liabilitas sewa

Liabilitas sewa diukur pada nilai kini pembayaran sewa yang belum dibayar pada tanggal permulaan, didiskontokan dengan menggunakan suku bunga implisit dalam sewa atau jika suku bunga tersebut tidak dapat ditentukan, maka menggunakan suku bunga pinjaman inkremental. Pada umumnya, Entitas dan Entitas Anak menggunakan suku bunga pinjaman *incremental* sebagai tingkat bunga diskonto.

Bunga pinjaman *incremental* bergantung pada jangka waktu, mata uang dan tanggal mulai sewa, dan ditentukan berdasarkan serangkaian input, termasuk: tingkat bebas risiko berdasarkan suku bunga obligasi pemerintah; penyesuaian risiko khusus negara; penyesuaian risiko kredit berdasarkan imbal hasil obligasi; dan penyesuaian khusus entitas ketika profil risiko entitas yang melakukan perjanjian sewa berbeda dengan Entitas dan Entitas Anak, dan sewa tersebut tidak memperoleh manfaat atas jaminan dari Entitas dan Entitas Anak.

Pembayaran sewa yang diperhitungkan dalam pengukuran liabilitas sewa meliputi:

- pembayaran tetap, termasuk pembayaran tetap secara substansi dikurangi dengan piutang insentif sewa;
- pembayaran sewa variabel yang bergantung pada indeks atau suku bunga yang pada awalnya diukur dengan menggunakan indeks atau suku bunga pada tanggal permulaan;
- jumlah yang diperkirakan akan dibayarkan oleh penyewa dengan jaminan nilai residual;
- harga eksekusi opsi beli jika Entitas dan Entitas Anak cukup pasti untuk mengeksekusi opsi tersebut; dan
- pembayaran penalti karena penghentian sewa, jika masa sewa merefleksikan penyewa mengeksekusi opsi untuk menghentikan sewa.

Pembayaran sewa dialokasikan menjadi bagian pokok dan biaya keuangan. Biaya keuangan dibebankan pada laba rugi selama periode sewa sehingga menghasilkan tingkat suku bunga periodik yang konstan atas saldo liabilitas untuk setiap periode menggunakan metode suku bunga efektif.

ii) Lease liability

*The lease liability is initially measured at the present value of the lease payments that are not paid at the commencement date, discounted by using the interest rate implicit in the lease or, if that rate cannot be readily determined, using incremental borrowing rate. Generally, the Entity and Subsidiaries use their incremental borrowing rate as the discount rate.*

*The incremental borrowing rate depends on the term, currency and start date of the lease and is determined based on a series of inputs including: the risk-free rate based on government bond rates, a country specific risk adjustment; a credit risk adjustment based on bond yields; and an entity-specific adjustment when the risk profile of the entity that enters into the lease is different to that of the Entity and Subsidiaries, and the lease does not benefit from a guarantee from the Entity and Subsidiaries.*

*Lease payments included in the measurement of the lease liability comprise:*

- *fixed payments (including in-substance fixed payments) less any lease incentives receivable;*
- *variable lease payments that depend on an index or a rate, initially measured using the index or rate as at the commencement date;*
- *amounts expected to be payable under a residual value guarantees;*
- *the exercise price of a purchase option if the Entity and Subsidiaries are reasonably certain to exercise that options; and*
- *payment of penalties for terminating the lease, if the lease term reflects the lessee exercising an option to terminate the lease.*

*Each lease payment is allocated between the liability and finance cost. The finance cost is charged to profit or loss over the lease period so as to produce a constant periodic rate of interest on the remaining balance of the liability for each period using the effective interest method.*

**PT PELAYARAN NASIONAL EKALYA  
PURNAMASARI Tbk DAN ENTITAS ANAK  
CATATAN ATAS LAPORAN KEUANGAN  
KONSOLIDASI (Lanjutan)  
UNTUK TAHUN-TAHUN YANG BERAKHIR PADA  
TANGGAL 31 DESEMBER 2024 DAN 2023  
(Disajikan dalam jutaan Rupiah)**

**PT PELAYARAN NASIONAL EKALYA  
PURNAMASARI Tbk AND ITS SUBSIDIARIES  
NOTES TO CONSOLIDATED FINANCIAL  
STATEMENTS (Continued)  
FOR THE YEARS ENDED  
DECEMBER 31, 2024 AND 2023  
(Expressed in millions of Rupiah)**

Liabilitas sewa selanjutnya diukur dengan meningkatkan jumlah tercatat untuk merefleksikan bunga atas liabilitas sewa (menggunakan metode suku bunga efektif) dan dengan mengurangi jumlah tercatat untuk merefleksikan sewa yang telah dibayar.

*The lease liability is subsequently measured by increasing the carrying amount to reflect the interest on the lease liability (using the effective interest method) and by reducing the carrying amount to reflect the lease payments made.*

Entitas dan Entitas Anak mengukur kembali liabilitas sewa (dan melakukan penyesuaian terkait terhadap aset hak-guna) jika:

*The Entity and Subsidiaries remeasure the lease liability (and makes a corresponding adjustment to the related right-of-use assets) whenever:*

- terdapat perubahan dalam masa sewa atau perubahan dalam penilaian atas eksekusi opsi pembelian, di mana liabilitas sewa diukur dengan mendiskontokan pembayaran sewa revisi menggunakan tingkat diskonto revisi;
- terdapat perubahan masa depan sebagai akibat dari perubahan indeks atau perubahan perkiraan pembayaran berdasarkan nilai residual jaminan di mana liabilitas sewa diukur Kembali dengan mendiskontokan pembayaran sewa revisi menggunakan tingkat diskonto awal (kecuali jika pembayaran sewa berubah karena perubahan suku bunga mengambang, di mana tingkat diskonto revisi digunakan); atau
- kontrak sewa dimodifikasi dan modifikasi sewa tidak dicatat sebagai sewa terpisah, di mana liabilitas sewa diukur sewa revisi menggunakan tingkat diskonto revisi.

- *the lease term has changed or there is a change in the assessment of the exercise of a purchase option, in which case the lease liability is remeasured by discounting the revised lease payments using a revised discount rate;*
- *the lease payments change due to changes in an index or rate or a change in expected payment under a guaranteed residual value, in which cases the lease liability is remeasured by discounting the revised lease payments using the initial discount rate (unless the lease payments change is due to a change in a floating interest rate, in which case a revised discount rate is used); or*
- *a lease contract is modified and the lease modification is not accounted for as a separate lease, in which case the lease liability is remeasured by discounting the revised lease payments using a revised discount rate.*

Entitas dan Entitas Anak tidak melakukan penyesuaian tersebut selama periode yang disajikan.

*The Entity and Subsidiaries did not make such any adjustment during the periods presented.*

Entitas dan Entitas Anak menyajikan "Aset Hak Guna" sebagai bagian dari aset tetap dan "Liabilitas Sewa" terpisah di dalam laporan posisi keuangan konsolidasi.

*The Entity and Subsidiaries present "Right-of-Use Assets" as part of fixed assets and "Lease liabilities" are presented separately in the consolidated statements of financial position.*

**PT PELAYARAN NASIONAL EKALYA  
PURNAMASARI Tbk DAN ENTITAS ANAK  
CATATAN ATAS LAPORAN KEUANGAN  
KONSOLIDASI (Lanjutan)  
UNTUK TAHUN-TAHUN YANG BERAKHIR PADA  
TANGGAL 31 DESEMBER 2024 DAN 2023  
(Disajikan dalam jutaan Rupiah)**

**PT PELAYARAN NASIONAL EKALYA  
PURNAMASARI Tbk AND ITS SUBSIDIARIES  
NOTES TO CONSOLIDATED FINANCIAL  
STATEMENTS (Continued)  
FOR THE YEARS ENDED  
DECEMBER 31, 2024 AND 2023  
(Expressed in millions of Rupiah)**

Sewa Jangka Pendek

Entitas dan Entitas Anak memutuskan untuk tidak mengakui aset hak-guna dan liabilitas sewa untuk sewa jangka pendek yang memiliki masa sewa 12 bulan atau kurang dan sewa yang asset pendasarnya bernilai rendah. Entitas dan Entitas Anak mengakui pembayaran sewa atas sewa tersebut sebagai beban dengan dasar garis lurus selama masa sewa kecuali dasar sistematis lainnya lebih merepresentasikan pola konsumsi manfaat penyewa dari aset sewa.

p. Biaya Pinjaman

Biaya pinjaman yang dapat diatribusikan secara langsung dengan perolehan, konstruksi, atau produksi suatu aset yang memerlukan waktu yang cukup lama agar siap untuk digunakan atau dijual, dikapitalisasi sebagai bagian biaya perolehan aset. Semua biaya pinjaman dibebankan pada periode terjadinya. Biaya pinjaman terdiri dari bunga dan biaya lain yang dikeluarkan Entitas dan Entitas Anak sehubungan dengan dana pinjaman.

q. Biaya Emisi Saham

Biaya emisi saham dicatat sebagai pengurang modal disetor dan disajikan sebagai bagian dari ekuitas dalam akun "Tambahan Modal Disetor".

r. Laba Per Saham Dasar

Laba per saham dasar dihitung dengan membagi laba bersih yang diatribusikan kepada pemilik entitas induk dengan jumlah rata-rata tertimbang saham yang beredar pada tahun yang bersangkutan.

Laba per saham dilusian dihitung dengan membagi laba bersih yang diatribusikan kepada pemilik entitas induk dengan jumlah rata-rata tertimbang saham biasa yang telah disesuaikan dengan dampak dari semua efek berpotensi saham biasa yang dilutive.

Untuk tujuan perhitungan laba per saham dilusian, entitas menyesuaikan laba atau rugi yang dapat diatribusikan kepada pemegang saham biasa Entitas dengan efek setelah pajak bunga yang diakui dalam periode tersebut terkait dengan obligasi konversi.

Short-term Leases

The Entity and Subsidiaries have elected not to recognize right-of-use assets and lease liabilities for short-term leases that have a lease term of 12 months or less and leases of low value assets. The Entity and Subsidiaries recognize the lease payments associated with these leases as an expense on a straight-line basis over the lease term unless another systematic basis is more representative of the time pattern in which economic benefits from the leased assets are consumed.

p. Borrowing Costs

Borrowing costs directly attributable to the acquisition, construction or production of an asset that necessarily takes a substantial period of time to get ready for its intended use or sale are capitalized as part of the cost of the asset. All borrowing costs are expensed in the period in which they occur. Borrowing costs consist of interest and other costs that the Entity and Subsidiaries incur in connection with borrowing funds.

q. Shares Issuance Cost

The shares issuance cost is recorded as a deduction from additional paid in capital and presented as part of equity under "Additional Paid in Capital".

r. Earnings per Share

Basic earnings per share is computed by dividing net income attributable to the owners of the parent entity' by weighted average number of shares outstanding during the year.

Diluted earnings per share is computed by dividing net income attributable to the owners of the parent entity by the weighted average number of shares outstanding as adjusted for the effects of all dilutive potential ordinary shares.

For the purposes of calculating diluted earnings per share, the profit or loss attributable to the Entity's ordinary equity holders will be adjusted for the after-tax effects of interest recognized during the period on convertible bonds.

**PT PELAYARAN NASIONAL EKALYA  
PURNAMASARI Tbk DAN ENTITAS ANAK  
CATATAN ATAS LAPORAN KEUANGAN  
KONSOLIDASI (Lanjutan)  
UNTUK TAHUN-TAHUN YANG BERAKHIR PADA  
TANGGAL 31 DESEMBER 2024 DAN 2023  
(Disajikan dalam jutaan Rupiah)**

**PT PELAYARAN NASIONAL EKALYA  
PURNAMASARI Tbk AND ITS SUBSIDIARIES  
NOTES TO CONSOLIDATED FINANCIAL  
STATEMENTS (Continued)  
FOR THE YEARS ENDED  
DECEMBER 31, 2024 AND 2023  
(Expressed in millions of Rupiah)**

s. Liabilitas Diestimasi atas Imbalan Kerja

Entitas dan Entitas Anak mengakui liabilitas atas imbalan kerja karyawan yang tidak didanai sesuai dengan PSAK No. 219, mengenai “Imbalan Kerja”, dan UU Cipta kerja No. 06 tahun 2023.

Sehubungan dengan program imbalan pasti, liabilitas diakui pada laporan posisi keuangan konsolidasi sebesar nilai kini kewajiban imbalan pasti pada akhir periode pelaporan dikurangi nilai wajar aset program. Kewajiban imbalan pasti dihitung setiap tahun oleh aktuaris yang independen dengan menggunakan metode *projected unit credit*.

Entitas dan Entitas Anak mengakui seluruh keuntungan atau kerugian aktuarial melalui penghasilan komprehensif lain. Keuntungan dan kerugian aktuarial pada periode di mana keuntungan dan kerugian aktuarial terjadi, diakui sebagai penghasilan komprehensif lain dan disajikan dalam laporan laba rugi dan penghasilan komprehensif lain konsolidasi.

Biaya jasa lalu diakui secara langsung laporan laba rugi dan penghasilan komprehensif lain konsolidasi, kecuali perubahan terhadap program pensiun tersebut mengharuskan karyawan tersebut tetap bekerja selama periode waktu tertentu untuk mendapatkan hak tersebut (*vesting period*). Dalam hal ini, biaya jasa lalu diamortisasi secara garis lurus sepanjang periode *vesting*. Biaya jasa kini diakui sebagai beban periode berjalan.

Keuntungan dan kerugian dari kurtailmen atau penyelesaian program manfaat pasti diakui di laba rugi ketika kurtailmen atau penyelesaian tersebut terjadi.

t. Modal Saham

Biaya tambahan yang secara langsung dapat diatribusikan kepada penerbitan saham biasa atau opsi disajikan pada ekuitas sebagai pengurang penerimaan, setelah dikurangi pajak.

s. Estimated Liabilities for Employee Benefits

*The Entity and Subsidiaries recognize an unfunded employee benefit liabilities in accordance to PSAK No. 219, regarding “Employee Benefits”, and labor’s law No. 06 of 2023.*

*The liability recognized in the consolidated statement of financial position in respect of defined benefit pension plans is the present value of the defined benefit obligation at the end of the reporting period less the fair value of plan assets. The defined benefit obligation is calculated annually by independent actuaries using the projected unit credit method.*

*The Entity and Subsidiaries recognize all actuarial gains or losses through other comprehensive income. Actuarial gains or losses in the period where is that actuarial gains or losses happen, are recognized as other comprehensive income and presented in the consolidated statements of profit or loss and other comprehensive income.*

*Past-service costs are recognized immediately in the consolidated statements of profit or loss and other comprehensive income, unless the changes to the pension plan are conditional on the employees remaining in service for a specified period of time (the vesting period). In this case, the past-service costs are amortized on a straight-line basis over the vesting period. The current service cost is recorded as an expense in the prevailing period.*

*Gains or losses on the curtailment or settlement of a defined benefit plan are recognized in profit or loss when the curtailment or settlement occurs.*

t. Capital Stock

*Incremental costs directly attributable to the issue of new ordinary shares or options are shown in equity as a deduction, net of tax, from the proceeds.*

**PT PELAYARAN NASIONAL EKALYA  
PURNAMASARI Tbk DAN ENTITAS ANAK  
CATATAN ATAS LAPORAN KEUANGAN  
KONSOLIDASI (Lanjutan)  
UNTUK TAHUN-TAHUN YANG BERAKHIR PADA  
TANGGAL 31 DESEMBER 2024 DAN 2023  
(Disajikan dalam jutaan Rupiah)**

**PT PELAYARAN NASIONAL EKALYA  
PURNAMASARI Tbk AND ITS SUBSIDIARIES  
NOTES TO CONSOLIDATED FINANCIAL  
STATEMENTS (Continued)  
FOR THE YEARS ENDED  
DECEMBER 31, 2024 AND 2023  
(Expressed in millions of Rupiah)**

u. Kombinasi Bisnis

Entitas menerapkan PSAK No 338, “Kombinasi Bisnis Entitas Sepengendali”. Berdasarkan PSAK tersebut, pengalihan aset, liabilitas, saham dan instrumen kepemilikan lain antara entitas sepengendali tidak akan menghasilkan suatu laba atau rugi bagi Entitas atau entitas individual yang berada dalam Entitas yang sama.

Oleh karena transaksi restrukturisasi antara entitas sepengendali tidak mengubah substansi ekonomi atas kepemilikan aset, liabilitas, saham atau instrumen kepemilikan lain yang dipertukarkan, aset atau liabilitas yang dialihkan harus dicatat berdasarkan nilai buku yang menggunakan metode penyatuan kepentingan (*pooling-of-interest*).

v. Pendapatan dari Kontrak dengan Pelanggan dan Beban

Kebijakan akuntansi pendapatan disesuaikan dengan masing-masing industri dan untuk tujuan referensi saja dan tidak relevan untuk beberapa akun pada laporan keuangan konsolidasi ilustrasi.

Entitas dan Entitas Anak telah menerapkan PSAK No. 115 yang membutuhkan pengakuan pendapatan untuk memenuhi 5 langkah analisa sebagai berikut:

1. Identifikasi kontrak dengan pelanggan.
2. Identifikasi kewajiban pelaksanaan dalam kontrak. Kewajiban pelaksanaan merupakan janji-janji dalam kontrak untuk menyerahkan barang atau jasa yang memiliki karakteristik berbeda ke pelanggan.
3. Penetapan harga transaksi. Harga transaksi merupakan jumlah imbalan yang berhak diperoleh suatu entitas sebagai kompensasi atas diserahkan barang atau jasa yang dijanjikan ke pelanggan. Jika imbalan yang dijanjikan di kontrak mengandung suatu jumlah yang bersifat variabel, maka Entitas dan Entitas Anak membuat estimasi jumlah imbalan tersebut sebesar jumlah yang diharapkan berhak diterima atas diserahkan barang atau jasa yang dijanjikan ke pelanggan dikurangi dengan estimasi jumlah jaminan kinerja jasa yang akan dibayarkan selama periode kontrak.

u. Business Combination

*The Entity has adopted PSAK No 338, “Business Combination for Entities under Common Control”. Based on this PSAK, the transfer of asset, liability, shares and other ownership instruments among entities under common control does not result in any gain or loss to the Entity or individual entity within the same Entity.*

*Since the restructuring transaction among entities under common control does not change the economic substances of the ownerships of the asset, liability, shares or other ownership instruments which are being transferred, the transferred asset or liability should be recorded based on book value using the pooling-of-interest method.*

v. Revenue from Contracts with Customer and Expenses

*Revenue policies are presented for each industries for reference purposes only and not relevant to some accounts to the illustrative consolidated financial statements.*

*The Entity and Subsidiaries have applied PSAK No. 115 which requires revenue recognition to fulfill 5 steps of assessment:*

1. *Identify contract(s) with a customer.*
2. *Identify the performance obligations in the contract. Performance obligations are promises in a contract that transfer to a customer goods or services that are distinct.*
3. *Determine the transaction price. Transaction price is the amount of consideration to which an entity expects to be entitled in exchange for transferring promised goods or services to a customer. If the consideration promised in a contract includes a variable amount, the Entity and Subsidiaries estimate the amount of consideration to which it expects to be entitled in exchange for transferring the promised goods or services to a customer less the estimated amount of service level guarantee which will be paid during the contract period.*

**PT PELAYARAN NASIONAL EKALYA  
PURNAMASARI Tbk DAN ENTITAS ANAK  
CATATAN ATAS LAPORAN KEUANGAN  
KONSOLIDASI (Lanjutan)  
UNTUK TAHUN-TAHUN YANG BERAKHIR PADA  
TANGGAL 31 DESEMBER 2024 DAN 2023  
(Disajikan dalam jutaan Rupiah)**

**PT PELAYARAN NASIONAL EKALYA  
PURNAMASARI Tbk AND ITS SUBSIDIARIES  
NOTES TO CONSOLIDATED FINANCIAL  
STATEMENTS (Continued)  
FOR THE YEARS ENDED  
DECEMBER 31, 2024 AND 2023  
(Expressed in millions of Rupiah)**

4. Alokasi harga transaksi ke setiap kewajiban pelaksanaan dengan menggunakan dasar harga jual berdiri sendiri relatif dari setiap barang atau jasa berbeda yang dijanjikan di kontrak. Ketika tidak dapat diamati secara langsung, harga jual berdiri sendiri relatif diperkirakan berdasarkan biaya yang diharapkan ditambah marjin.
5. Pengakuan pendapatan ketika kewajiban pelaksanaan telah dipenuhi dengan menyerahkan barang atau jasa yang dijanjikan ke pelanggan (ketika pelanggan telah memiliki kendali atas barang atau jasa tersebut).

Kewajiban pelaksanaan dapat dipenuhi dengan cara sebagai berikut:

- a. Suatu titik waktu (umumnya janji untuk menyerahkan barang ke pelanggan); atau
- b. Suatu periode waktu (umumnya janji untuk menyerahkan jasa ke pelanggan). Untuk kewajiban pelaksanaan yang dipenuhi dalam suatu periode waktu, Entitas dan Entitas Anak memilih ukuran penyelesaian yang sesuai untuk penentuan jumlah pendapatan yang harus diakui karena telah terpenuhinya kewajiban pelaksanaan.

Pembayaran harga transaksi berbeda untuk setiap kontrak. Aset kontrak diakui ketika jumlah penerimaan dari pelanggan kurang dari saldo kewajiban pelaksanaan yang telah dipenuhi. Kewajiban kontrak diakui ketika jumlah penerimaan dari pelanggan lebih dari saldo kewajiban pelaksanaan yang telah dipenuhi.

Pendapatan sewa

Pendapatan sewa dari sewa operasi diakui sebagai pendapatan dengan dasar garis lurus selama masa sewa. Biaya langsung awal yang terjadi dalam proses negosiasi dan pengaturan sewa ditambahkan ke jumlah tercatat dari aset sewaan dan diakui dengan dasar garis lurus selama masa sewa. Uang muka sewa yang diterima dari penyewa dicatat ke dalam akun liabilitas kontrak dan akan diakui sebagai pendapatan secara berkala sesuai dengan kontrak sewa yang berlaku.

Penjualan jasa

Pendapatan dari kontrak atas penyediaan jasa diakui dengan acuan pada tingkat penyelesaian berdasarkan kontrak.

4. Allocate the transaction price to each performance obligation on the basis of the relative stand-alone selling prices of each distinct goods or services promised in the contract. Where these are not directly observable, the relative standalone selling price are estimated based on expected cost plus margin.
5. Recognize revenue when performance obligation is satisfied by transferring a promised goods or services to a customer (which is when the customer obtains control of that goods or services).

A performance obligation may be satisfied at the following:

- a. A point in time (typically for promises to transfer goods to a customer); or
- b. Over time (typically for promises to transfer services to a customer). For a performance obligation satisfied over time, the Entity and Subsidiaries select an appropriate measure of progress to determine the amount of revenue that should be recognized as the performance obligation is satisfied.

Payment of the transaction price differs for each contracts. A contract asset is recognized once the consideration paid by customer is less than the balance of performance obligation which has been satisfied. A contract liability is recognized once the consideration paid by customer is more than the balance of performance obligation which has been satisfied.

Rental income

Rental income from operating leases is recognized on a straight-line basis over the term of the relevant lease. Initial direct costs incurred in negotiating and arranging an operating lease are added to the carrying amount of the leased asset and recognized on a straight-line basis over the lease term. Rental income received in advance are recorded as contract liability account and recognized as income regularly over the rental periods.

Rendering of services

Revenue from contract to provide services was recognized by reference to the percentage of completion of the contract.

**PT PELAYARAN NASIONAL EKALYA  
PURNAMASARI Tbk DAN ENTITAS ANAK  
CATATAN ATAS LAPORAN KEUANGAN  
KONSOLIDASI (Lanjutan)  
UNTUK TAHUN-TAHUN YANG BERAKHIR PADA  
TANGGAL 31 DESEMBER 2024 DAN 2023  
(Disajikan dalam jutaan Rupiah)**

**PT PELAYARAN NASIONAL EKALYA  
PURNAMASARI Tbk AND ITS SUBSIDIARIES  
NOTES TO CONSOLIDATED FINANCIAL  
STATEMENTS (Continued)  
FOR THE YEARS ENDED  
DECEMBER 31, 2024 AND 2023  
(Expressed in millions of Rupiah)**

Beban

Biaya dan beban adalah penurunan manfaat ekonomi selama periode akuntansi dalam bentuk arus keluar atau penurunan aset atau timbulnya kewajiban yang mengakibatkan penurunan ekuitas, selain yang berkaitan dengan distribusi kepada peserta ekuitas. Beban diakui pada saat terjadinya.

w. Transaksi dan Saldo dalam Mata Uang Asing

Transaksi-transaksi dalam mata uang asing dijabarkan dalam mata uang Rupiah dengan menggunakan kurs yang berlaku pada saat transaksi dilakukan, pada tanggal laporan posisi keuangan, aset dan liabilitas moneter dalam mata uang asing dijabarkan dalam mata uang Rupiah dengan menggunakan kurs tengah Bank Indonesia yang berlaku pada tanggal tersebut.

Keuntungan atau kerugian yang timbul sebagai akibat dari penjabaran aset dan liabilitas dalam mata uang asing dicatat pada laporan laba atau rugi dan penghasilan komprehensif lain pada tahun yang bersangkutan. Kurs tengah Bank Indonesia pada tanggal 31 Desember 2024 dan 2023 adalah sebagai berikut:

	2024	2023	
Euro Eropa (EUR)	16.851	17.140	European Euro (EUR)
Dolar Amerika Serikat (USD)	16.162	15.416	United States Dollar (USD)
Dolar Singapura (SGD)	11.919	11.712	Singapore Dollar (SGD)
Ringgit Malaysia (MYR)	3.616	3.342	Malaysia Ringgit (MYR)
Yen Jepang (JPY)	102	109	Yen Japan (JPY)

x. Pajak Penghasilan

Entitas dan Entitas Anak menerapkan PSAK No. 212 (Revisi 2018), mengenai “Pajak Penghasilan”, yang mengharuskan Entitas dan Entitas Anak untuk memperhitungkan konsekuensi pajak kini dan pajak masa depan atas pemulihan di masa depan (penyelesaian) dari jumlah tercatat aset (liabilitas) yang diakui dalam laporan posisi keuangan konsolidasi, dan transaksi-transaksi serta peristiwa lain yang terjadi dalam tahun berjalan yang diakui dalam laporan keuangan konsolidasi.

Expenses

Costs and expenses are decreases in economic benefits during the accounting period in the form of outflows or decrease of assets or incurrence of liabilities that result in decreases in equity, other than those relating to distributions to equity participants. Expenses are recognized when incurred.

w. Foreign Currency Transactions and Balances

Transactions involving foreign currencies are recorded in Rupiah amounts at the rates of exchange prevailing at the time the transactions are made, at statements of financial position date, monetary assets and liabilities denominated in foreign currencies are adjusted to Rupiah to reflect the prevailing rates of exchange as published by Bank Indonesia.

Any resulting gains or losses are charged to current year statements of profit or loss and other comprehensive income. The Bank Indonesia middle rates of exchange as of December 31, 2024 and 2023 are as follows:

x. Income Tax

The Entity and Subsidiaries adopted PSAK No. 212 (Revised 2018), regarding “Income Taxes”, which requires the Entity and Subsidiaries to account for the tax consequences of current and future taxes over the future recovery (settlement) of the carrying amount of assets (liabilities) recognized in the consolidated statement of financial position and transactions as well as other events that occurred in the current year are recognized in the consolidated financial statements.

**PT PELAYARAN NASIONAL EKALYA  
PURNAMASARI Tbk DAN ENTITAS ANAK  
CATATAN ATAS LAPORAN KEUANGAN  
KONSOLIDASI (Lanjutan)  
UNTUK TAHUN-TAHUN YANG BERAKHIR PADA  
TANGGAL 31 DESEMBER 2024 DAN 2023  
(Disajikan dalam jutaan Rupiah)**

**PT PELAYARAN NASIONAL EKALYA  
PURNAMASARI Tbk AND ITS SUBSIDIARIES  
NOTES TO CONSOLIDATED FINANCIAL  
STATEMENTS (Continued)  
FOR THE YEARS ENDED  
DECEMBER 31, 2024 AND 2023  
(Expressed in millions of Rupiah)**

Beban pajak kini ditetapkan berdasarkan taksiran penghasilan kena pajak tahun berjalan. Aset dan liabilitas pajak tangguhan diakui atas perbedaan temporer antara aset dan liabilitas untuk tujuan komersial dan untuk tujuan perpajakan setiap tanggal pelaporan. Manfaat pajak di masa mendatang, seperti nilai terbawa atas saldo rugi fiskal yang belum digunakan, jika ada, juga diakui sejauh realisasi atas manfaat pajak tersebut dimungkinkan.

*Current tax expense is based on estimated taxable income for the year. Deferred tax assets and liabilities are recognized for temporary differences between assets and liabilities for commercial purposes and the tax bases of each reporting date. Future tax benefits, such as the value carried on the balance of unused tax losses, if any, is also recognized to the extent the realization of such benefits is possible.*

Aset dan liabilitas pajak tangguhan diukur pada tarif pajak yang diharapkan akan digunakan pada tahun ketika aset direalisasi atau ketika liabilitas dilunasi berdasarkan tarif pajak (dan peraturan perpajakan) yang berlaku atau secara substansial telah diberlakukan pada tanggal laporan posisi keuangan konsolidasi.

*Deferred tax assets and liabilities are measured at the tax rates that are expected to apply in the year when the asset is realized or the liability is settled, based on tax rates (and tax laws) that have been enacted or substantively enacted at the consolidated statements of financial position date.*

Perubahan nilai tercatat aset dan liabilitas pajak tangguhan yang disebabkan oleh perubahan tarif pajak dibebankan pada tahun berjalan, kecuali untuk transaksi-transaksi yang sebelumnya telah langsung dibebankan atau dikreditkan ke ekuitas.

*Changes in the carrying amount of deferred tax assets and liabilities due to changes in tax rates charged to the current year, except for transactions that previously charged or credited to equity.*

Perubahan terhadap liabilitas perpajakan diakui pada saat penetapan pajak diterima atau jika Entitas dan Entitas Anak mengajukan keberatan, pada saat keputusan atas keberatan telah ditetapkan.

*Changes to tax liabilities are recognized when the tax assessment is received or if the Entity and Subsidiaries appealed against, when the results of objection has been set.*

**Pajak Penghasilan Final**

**Final Tax Income**

Berdasarkan Keputusan Menteri Keuangan Republik Indonesia No. 417/KMK.04/1996 tanggal 14 Juni 1996 dan Surat Edaran Direktur Jenderal Pajak No. 32/PJ.43/1998 tanggal 22 Oktober 1998, pendapatan dari jasa pengangkutan dan sewa kapal yang diterima wajib pajak dalam negeri dan luar negeri dikenakan pajak yang bersifat final, masing-masing sebesar 1,20% dan 2,64% dari pendapatan, serta biaya sehubungan dengan kegiatan di atas tidak dapat dikurangkan untuk tujuan perhitungan pajak penghasilan.

*Based on the Decision Letter No.417/KMK.04/1996 dated June 14, 1996 of the Ministry of Finance of the Republic of Indonesia and the Circular Letter No. 32/PJ.43/1998, dated October 22, 1998 of the Directorate General of Taxes, revenues from freight operations and charter of vessels are subject to final income tax computed at 1.20% and 2.64% of the revenues for domestic and foreign companies, respectively, and the related costs and expenses are considered non-deductible for income tax purposes.*

Perbedaan nilai tercatat aset atau liabilitas yang berhubungan dengan pajak penghasilan final dengan dasar pengenaan pajaknya tidak diakui sebagai aset atau liabilitas pajak tangguhan.

*Differences in carrying value of assets or liabilities related to final income tax and its tax bases are not recognized as deferred tax assets or liabilities.*

**PT PELAYARAN NASIONAL EKALYA  
PURNAMASARI Tbk DAN ENTITAS ANAK  
CATATAN ATAS LAPORAN KEUANGAN  
KONSOLIDASI (Lanjutan)  
UNTUK TAHUN-TAHUN YANG BERAKHIR PADA  
TANGGAL 31 DESEMBER 2024 DAN 2023  
(Disajikan dalam jutaan Rupiah)**

**PT PELAYARAN NASIONAL EKALYA  
PURNAMASARI Tbk AND ITS SUBSIDIARIES  
NOTES TO CONSOLIDATED FINANCIAL  
STATEMENTS (Continued)  
FOR THE YEARS ENDED  
DECEMBER 31, 2024 AND 2023  
(Expressed in millions of Rupiah)**

y. Aset dan Liabilitas Pengampunan Pajak

Sesuai dengan PSAK No. 370 mengenai "Akuntansi Aset dan Liabilitas Pengampunan Pajak", aset pengampunan pajak diukur sebesar biaya perolehan aset pengampunan pajak. Biaya perolehan aset pengampunan pajak merupakan *deemed cost* dan menjadi dasar bagi Entitas dan Entitas Anak dalam melakukan pengukuran setelah pengakuan awal.

Liabilitas pengampunan pajak diukur sebesar kewajiban kontraktual untuk menyerahkan kas atau setara kas untuk menyelesaikan kewajiban yang berkaitan langsung dengan perolehan aset pengampunan pajak. Entitas dan Entitas Anak mereklasifikasi aset dan liabilitas pengampunan pajak, ke dalam pos aset dan liabilitas serupa, ketika Entitas dan Entitas Anak mengukur kembali aset dan liabilitas pengampunan pajak berdasarkan nilai wajar sesuai dengan Standar Akuntansi Keuangan pada tanggal Surat Keterangan.

Entitas dan Entitas Anak mengakui selisih antara aset pengampunan pajak dan liabilitas pengampunan pajak di ekuitas sebagai bagian dari tambahan modal disetor. Jumlah tersebut tidak dapat diakui sebagai laba rugi direalisasi maupun direklasifikasi ke saldo laba. Entitas dan Entitas Anak mengakui uang tebusan yang dibayarkan dalam laba rugi pada periode Surat Keterangan diterima.

Entitas dan Entitas Anak melakukan penyesuaian atas saldo klaim, aset pajak tangguhan, dan provisi dalam laba rugi pada periode Surat Keterangan diterima sesuai Undang-Undang Pengampunan Pajak sebagai hilangnya hak yang telah diakui sebagai klaim atas kelebihan pembayaran pajak, aset pajak tangguhan atas akumulasi rugi pajak belum dikompensasi, dan provisi pajak sebelum menerapkan pernyataan ini.

z. Segmen Operasi

PSAK No. 108 (Revisi 2015) mengharuskan segmen operasi diidentifikasi berdasarkan laporan internal mengenai komponen dari Entitas dan Entitas Anak yang secara regular direviu oleh "pengambil keputusan operasional" dalam rangka mengalokasikan sumber daya dan menilai kinerja segmen operasi. Kebalikan dengan standar sebelumnya yang mengharuskan Entitas dan Entitas Anak mengidentifikasi dua segmen (bisnis dan geografis), menggunakan pendekatan risiko dan pengembalian.

y. Tax Amnesty Assets and Liabilities

According with PSAK No. 370 regarding "Accounting for Tax Amnesty Assets and Liabilities", tax amnesty assets are measured at acquisition cost of tax amnesty assets. Cost of tax amnesty assets represents *deemed cost* and The Entity and Subsidiaries basis on the measurement after the initial recognition.

Tax amnesty liabilities are measured at the amount of contractual liabilities to deliver cash or cash equivalents to settle the obligations directly related to the acquisition of tax amnesty assets. The Entity and Subsidiaries reclassify tax amnesty assets and liabilities to similar post of assets and liability when The Entity and Subsidiaries remeasure the tax amnesty assets and liabilities according to respected Financial Accounting Standards on the date of Certificate Letter.

The Entity and Subsidiaries shall recognize the difference between tax amnesty assets and liabilities in the equity as part of additional paid-in capital. The amount could not be recognized as a realized profit or loss and reclassified to retained earnings. The Entity and Subsidiaries recognize of redemption money in profit or loss at the period of the Certificate Letter is received.

The Entity and Subsidiaries adjust the balance of claims, deferred tax assets, and provisions in profit or loss in the period of the Certificate Letter is received in accordance to the Tax Amnesty Law as loss of rights that have been recognized as a claim for tax overpayment, deferred tax assets on accumulated tax losses which have not been compensated, and the tax provision before applying this Statements.

z. Operating Segments

PSAK No. 108 (Revised 2015) requires operating segments to be identified on the basis of internal reports about components of the Entity and Subsidiaries that are regularly reviewed by the "chief operating decision maker" in order to allocate resources and assessing performance of the operating segments. Contrary to the previous standard that requires the Entity's and Subsidiaries' identified two segments (business and geographical), using a risks and returns approach.

**PT PELAYARAN NASIONAL EKALYA  
PURNAMASARI Tbk DAN ENTITAS ANAK  
CATATAN ATAS LAPORAN KEUANGAN  
KONSOLIDASI (Lanjutan)  
UNTUK TAHUN-TAHUN YANG BERAKHIR PADA  
TANGGAL 31 DESEMBER 2024 DAN 2023  
(Disajikan dalam jutaan Rupiah)**

**PT PELAYARAN NASIONAL EKALYA  
PURNAMASARI Tbk AND ITS SUBSIDIARIES  
NOTES TO CONSOLIDATED FINANCIAL  
STATEMENTS (Continued)  
FOR THE YEARS ENDED  
DECEMBER 31, 2024 AND 2023  
(Expressed in millions of Rupiah)**

Segmen operasi adalah suatu komponen dari Entitas atau Entitas Anak:

- Yang melibatkan dalam aktivitas bisnis memperoleh pendapatan dan menimbulkan beban (termasuk pendapatan dan beban terkait dengan transaksi dengan komponen lain dari entitas yang sama);
- Hasil operasinya dikaji ulang secara regular oleh pengambil keputusan tentang sumber daya yang dialokasikan pada segmen tersebut dan kinerjanya; dan
- Tersedia informasi keuangan yang dapat dipisahkan.

Pendapatan, beban, hasil, aset dan liabilitas segmen termasuk item-item yang dapat diatribusikan langsung kepada suatu segmen serta hal-hal yang dapat dialokasikan dengan dasar yang sesuai kepada segmen tersebut. Segmen ditentukan sebelum saldo dan transaksi antar Entitas dan Entitas Anak, dieliminasi sebagai bagian dari proses konsolidasi.

aa. Peristiwa Setelah Periode Pelaporan

Peristiwa akhir tahun yang memberikan informasi tambahan tentang kondisi Entitas dan Entitas Anak pada periode pelaporan (penyesuaian peristiwa) dicerminkan dalam laporan keuangan. Peristiwa setelah akhir tahun yang tidak menyesuaikan peristiwa diungkapkan dalam laporan keuangan yang material.

*Operating segments is a component of the Entity or Subsidiaries:*

- *Involving in business activities which earn income and create a load (including revenues and expenses related to transactions with other components of the same entity);*
- *The results of operations are reviewed regularly by decision maker about the resources allocated to the segment and its performance; and*
- *Available financial information which can be separated.*

*Segment revenue, expenses, results, assets and liabilities include items directly attributable to a segment as well as those that can be allocated on a reasonable basis to that segment. They are determined before the Entity and Subsidiaries' balances and transactions are eliminated.*

aa. Events After the Reporting Period

*Post year-end events that provide additional information about the Entity and Subsidiaries position at the reporting period (adjusting events) are reflected in the financial statements. Post year-end events that are not adjusting events are disclosed in the financial statements when material.*

**3. PENGGUNAAN PERTIMBANGAN ESTIMASI DAN ASUMSI MATERIAL**

Penyusunan laporan keuangan konsolidasi Entitas dan Entitas Anak mengharuskan manajemen untuk membuat pertimbangan, estimasi dan asumsi yang mempengaruhi jumlah yang dilaporkan dari pendapatan, beban, aset dan liabilitas, dan pengungkapan atas liabilitas kontijensi, pada akhir periode pelaporan. Ketidakpastian mengenai asumsi dan estimasi tersebut dapat mengakibatkan penyesuaian material terhadap nilai tercatat pada aset dan liabilitas dalam periode pelaporan berikutnya.

**3. USE OF MATERIAL JUDGEMENTS, ESTIMATES, AND ASSUMPTIONS**

*The preparation of the Entity and Subsidiaries consolidated financial statements requires management to make judgments, estimates and assumptions that affect the reported amounts of revenues, expenses, assets and liabilities, and the disclosure of contingent liabilities, at the end of the reporting period. Uncertainty about these assumptions and estimates could result in outcomes that require a material adjustment to the carrying amount of the asset and liability affected in future periods.*

**PT PELAYARAN NASIONAL EKALYA  
PURNAMASARI Tbk DAN ENTITAS ANAK  
CATATAN ATAS LAPORAN KEUANGAN  
KONSOLIDASI (Lanjutan)  
UNTUK TAHUN-TAHUN YANG BERAKHIR PADA  
TANGGAL 31 DESEMBER 2024 DAN 2023  
(Disajikan dalam jutaan Rupiah)**

**PT PELAYARAN NASIONAL EKALYA  
PURNAMASARI Tbk AND ITS SUBSIDIARIES  
NOTES TO CONSOLIDATED FINANCIAL  
STATEMENTS (Continued)  
FOR THE YEARS ENDED  
DECEMBER 31, 2024 AND 2023  
(Expressed in millions of Rupiah)**

**Pertimbangan**

Pertimbangan berikut ini dibuat oleh manajemen dalam rangka penerapan kebijakan akuntansi yang memiliki pengaruh paling signifikan atas jumlah yang diakui dalam laporan keuangan konsolidasi:

a. Pajak penghasilan

Pertimbangan signifikan dilakukan dalam menentukan provisi atas pajak penghasilan badan. Terdapat transaksi dan perhitungan tertentu yang penentuan pajak akhirnya adalah tidak pasti sepanjang kegiatan usaha normal. Entitas dan Entitas Anak mengakui liabilitas atas pajak penghasilan badan berdasarkan estimasi apakah akan terdapat tambahan pajak penghasilan badan.

b. Sewa

Penentuan apakah suatu perjanjian mengandung unsur sewa membutuhkan pertimbangan yang cermat untuk menilai apakah perjanjian tersebut memberikan hak untuk mendapatkan secara substansial seluruh manfaat ekonomi dari penggunaan aset identifikasian dan hak untuk mengarahkan penggunaan aset identifikasian, bahkan jika hak tersebut tidak dijabarkan secara eksplisit di perjanjian.

Entitas dan Entitas Anak mempunyai beberapa perjanjian sewa di mana Entitas dan Entitas Anak bertindak sebagai penyewa untuk beberapa aset tertentu. Entitas dan Entitas Anak mengevaluasi apakah terdapat risiko dan manfaat kepemilikan yang signifikan dari aset sewaan yang dialihkan kepada penyewa berdasarkan PSAK No 116, yang mensyaratkan Entitas untuk membuat pertimbangan dan estimasi dari pengalihan risiko dan manfaat terkait atas kepemilikan aset sewaan.

Karena Entitas dan Entitas Anak tidak dapat dengan mudah menentukan suku bunga implisit, manajemen menggunakan suku bunga pinjaman inkremental sebagai tingkat diskonto.

Ada beberapa faktor yang perlu dipertimbangkan dalam menentukan suku bunga pinjaman inkremental, yang banyak di antaranya memerlukan pertimbangan untuk dapat secara andal mengukur penyesuaian yang diperlukan untuk sampai pada tingkat diskonto akhir.

**Judgments**

The following judgments are made by management in the process of applying the accounting policies that have the most significant effects on the amounts recognized in the consolidated financial statements:

a. Income tax

Significant judgment is involved in determining the provision for corporate income tax. There are certain transactions and computation for which the ultimate tax determination is uncertain during the ordinary course of business. Entity and Subsidiaries recognizes liabilities for expected corporate income tax based on estimates of whether additional corporate income tax will be due.

b. Leases

Determining whether an arrangement is or contains a lease requires careful judgement to assess whether the arrangement conveys a right to obtain substantially all the economic benefits from use of the asset throughout the period of use and right to direct the use of the asset, even if the right is not explicitly specified in the arrangement.

The Entity and Subsidiaries has various lease agreements where the Entity and Subsidiaries acts as a lessee in respect of certain assets. The Entity and Subsidiaries evaluates whether significant risks and rewards of ownership of the leased asset are transferred to the lessee based on PSAK No 116, which requires the Entity to make judgements and estimates of transfer of risks and rewards of ownership of a leased asset.

Since the Entity and Subsidiaries could not readily determine the implicit rate, management used incremental borrowing rate as a discount rate.

There are a number factors to consider in determining an incremental borrowing rate, many of which need judgement in order to be able to reliably quantify any necessary adjustments to arrive at the final discount rates.

**PT PELAYARAN NASIONAL EKALYA  
PURNAMASARI Tbk DAN ENTITAS ANAK  
CATATAN ATAS LAPORAN KEUANGAN  
KONSOLIDASI (Lanjutan)  
UNTUK TAHUN-TAHUN YANG BERAKHIR PADA  
TANGGAL 31 DESEMBER 2024 DAN 2023  
(Disajikan dalam jutaan Rupiah)**

**PT PELAYARAN NASIONAL EKALYA  
PURNAMASARI Tbk AND ITS SUBSIDIARIES  
NOTES TO CONSOLIDATED FINANCIAL  
STATEMENTS (Continued)  
FOR THE YEARS ENDED  
DECEMBER 31, 2024 AND 2023  
(Expressed in millions of Rupiah)**

Dalam menentukan suku bunga pinjaman inkremental, Entitas dan Entitas Anak mempertimbangkan faktor-faktor utama berikut: risiko kredit korporat Entitas dan Entitas Anak, jangka waktu sewa, jangka waktu pembayaran sewa, lingkungan ekonomi, waktu di mana sewa dimasukkan, dan mata uang di mana pembayaran sewa ditentukan.

*In determining an incremental borrowing rate, the Entity and Subsidiaries considers the following main factors: the Entity and Subsidiaries corporate credit risk, the lease term, the lease payment term, the economic environment, the time at which the lease is entered into, and the currency in which the lease payments are denominated.*

Dalam menentukan jangka waktu sewa, Entitas dan Entitas Anak mempertimbangkan semua fakta dan keadaan yang menimbulkan insentif ekonomi untuk menggunakan opsi perpanjangan, atau tidak menggunakan opsi penghentian. Opsi perpanjangan (atau periode setelah opsi penghentian kontrak kerja) hanya termasuk dalam jangka waktu sewa jika cukup pasti akan diperpanjang (atau tidak dihentikan). Penilaian tersebut ditinjau jika terjadi peristiwa signifikan atau perubahan signifikan dalam situasi yang memengaruhi penilaian ini dan berada dalam kendali Entitas dan Entitas Anak.

*In determining the lease term, the Entity and Subsidiaries considers all facts and circumstances that create an economic incentive to exercise an extension option, or not exercise a termination option. Extension options (or periods after termination options) are only included in the lease term if the lease is reasonably certain to be extended (or not terminated). The lease term is reviewed if a significant event or a significant change in circumstances occurs which affects this assessment and that is within the control of the Entity and Subsidiaries*

**c. Penentuan mata uang fungsional**

Mata uang fungsional adalah mata uang dari lingkungan ekonomi primer di mana Entitas dan Entitas Anak beroperasi. Manajemen mempertimbangkan mata uang yang paling mempengaruhi pendapatan dan beban dari jasa yang diberikan serta mempertimbangkan indikator lainnya dalam menentukan mata uang yang paling tepat menggambarkan pengaruh ekonomi dari transaksi, kejadian dan kondisi yang mendasari.

**c. Determination of functional currency**

*The functional currency is the currency of the primary economic environment in which the Entity and Subsidiaries operates. The management considered the currency that mainly influences the revenue and cost of rendering services and other indicators in determining the currency that most faithfully represents the economic effects of the underlying transactions, events, and conditions.*

**d. Klasifikasi aset dan liabilitas keuangan**

Entitas dan Entitas Anak menetapkan klasifikasi atas aset dan liabilitas tertentu sebagai aset keuangan dan liabilitas keuangan dengan mempertimbangkan bila definisi yang ditetapkan PSAK 109 dipenuhi. Dengan demikian, aset keuangan dan liabilitas keuangan diakui sesuai dengan kebijakan akuntansi Entitas dan Entitas Anak, seperti diungkapkan pada catatan 2d.

**d. Classifications of financial assets and liabilities**

*The Entity and Subsidiaries determines the classifications of certain assets and liabilities as financial assets and financial liabilities by judging if they meet the definition set forth in PSAK 109. Accordingly, the financial assets and financial liabilities are accounted for in accordance with the Entity and Subsidiaries's accounting policies disclosed in note 2d.*

**Estimasi dan asumsi**

Asumsi utama masa depan dan sumber utama estimasi ketidakpastian lain pada tanggal pelaporan yang memiliki risiko signifikan bagi penyesuaian yang material terhadap nilai tercatat aset dan liabilitas untuk periode/tahun berikutnya diungkapkan di bawah ini.

**Estimates and assumptions**

*The key assumptions concerning the future and other key sources of estimation uncertainty at the reporting date that have a significant risk of causing a material adjustment to the carrying amounts of assets and liabilities within the next financial period/year are disclosed below.*

**PT PELAYARAN NASIONAL EKALYA  
PURNAMASARI Tbk DAN ENTITAS ANAK  
CATATAN ATAS LAPORAN KEUANGAN  
KONSOLIDASI (Lanjutan)  
UNTUK TAHUN-TAHUN YANG BERAKHIR PADA  
TANGGAL 31 DESEMBER 2024 DAN 2023  
(Disajikan dalam jutaan Rupiah)**

**PT PELAYARAN NASIONAL EKALYA  
PURNAMASARI Tbk AND ITS SUBSIDIARIES  
NOTES TO CONSOLIDATED FINANCIAL  
STATEMENTS (Continued)  
FOR THE YEARS ENDED  
DECEMBER 31, 2024 AND 2023  
(Expressed in millions of Rupiah)**

Entitas dan Entitas Anak mendasarkan asumsi dan estimasi pada parameter yang tersedia pada saat laporan keuangan konsolidasi disusun. Asumsi dan situasi mengenai perkembangan masa depan mungkin berubah akibat perubahan pasar atau situasi di luar kendali Entitas dan Entitas Anak. Perubahan tersebut dicerminkan dalam asumsi terkait pada saat terjadinya.

*The Entity and Subsidiaries based its assumptions and estimates on parameters available when the Consolidated Financial Statements were prepared. Existing circumstances and assumptions about future developments may change due to market changes or circumstances arising beyond the control of the Entity and Subsidiaries. Such changes are reflected in the assumptions when they occur.*

a. Liabilitas Manfaat Karyawan

Penentuan liabilitas dan imbalan pasca kerja Entitas dan Entitas Anak bergantung pada pemilihan asumsi yang digunakan oleh aktuaris independen dalam menghitung jumlah-jumlah tersebut. Asumsi tersebut termasuk antara lain, tingkat diskonto, tingkat kenaikan gaji tahunan, tingkat pengunduran diri karyawan tahunan, tingkat kecacatan, umur pensiun dan tingkat kematian. Hasil aktual yang berbeda dari asumsi yang ditetapkan Entitas dan Entitas Anak langsung diakui dalam laba atau rugi pada saat terjadinya.

a. Employee Benefits Liabilities

*The determination of the Entity's and Subsidiaries's obligations and cost for post-employment benefits is dependent on its selection of certain assumptions used by the independent actuary in calculating such amounts. Those assumptions include among others, discount rates, future annual salary increase, annual employee turnover rate, disability rate, retirement age and mortality rate. Actual results that differ from the Entity and Subsidiaries assumptions are recognized immediately in the profit or loss as and when they occurred.*

Sementara Entitas dan Entitas Anak berkeyakinan bahwa asumsi tersebut adalah wajar dan sesuai, perbedaan signifikan pada hasil aktual atau perubahan signifikan dalam asumsi yang ditetapkan Entitas dan Entitas Anak dapat mempengaruhi secara material liabilitas diestimasi atas imbalan pasca kerja dan beban imbalan pasca kerja.

*While the Entity and Subsidiaries believe that its assumptions are reasonable and appropriate, significant differences in the Entity's and Subsidiaries' actual experiences or significant changes in the Entity's and Subsidiaries' assumptions may materially affect its estimated liabilities for post-employment benefits and post-employment benefits expenses.*

b. Penyusutan aset tetap

Biaya perolehan aset tetap disusutkan dengan menggunakan metode garis lurus berdasarkan taksiran masa manfaat ekonomisnya. Manajemen mengestimasi masa manfaat ekonomis aset tetap antara 4 sampai dengan 20 tahun. Ini adalah umur yang secara umum diharapkan dalam industri di mana Entitas dan Entitas Anak menjalankan bisnisnya. Perubahan tingkat pemakaian dan perkembangan teknologi dapat mempengaruhi masa manfaat ekonomis dan nilai sisa aset, dan karenanya biaya penyusutan masa depan mungkin direvisi.

b. Depreciation of fixed assets

*The costs of fixed assets are depreciated on a straight-line method over their estimated useful lives. Management estimates the useful lives of these fixed assets to be within 4 to 20 years. These are common life expectancies applied in the industries where the Entity and Subsidiaries conduct their businesses. Changes in the expected level of usage and technological development could impact the economic useful lives and the residual values of these assets, and therefore future depreciation charges could be revised.*

**PT PELAYARAN NASIONAL EKALYA  
PURNAMASARI Tbk DAN ENTITAS ANAK  
CATATAN ATAS LAPORAN KEUANGAN  
KONSOLIDASI (Lanjutan)  
UNTUK TAHUN-TAHUN YANG BERAKHIR PADA  
TANGGAL 31 DESEMBER 2024 DAN 2023  
(Disajikan dalam jutaan Rupiah)**

**PT PELAYARAN NASIONAL EKALYA  
PURNAMASARI Tbk AND ITS SUBSIDIARIES  
NOTES TO CONSOLIDATED FINANCIAL  
STATEMENTS (Continued)  
FOR THE YEARS ENDED  
DECEMBER 31, 2024 AND 2023  
(Expressed in millions of Rupiah)**

c. Cadangan penurunan nilai piutang usaha

Entitas dan Entitas Anak menghitung KKE piutang usaha. Tingkat provisi adalah berdasarkan hari jatuh tempo atas kelompok segmen pelanggan yang mempunyai karakteristik risiko kredit yang serupa.

Entitas dan Entitas Anak menyesuaikan pengalaman kerugian kredit historis dengan informasi yang bersifat *forward-looking*. Sebagai contoh, jika prakiraan atas kondisi ekonomi diperkirakan memburuk selama periode/tahun depan, yang dapat menyebabkan meningkatnya jumlah gagal bayar, tingkat gagal bayar historis disesuaikan. Pada setiap tanggal pelaporan, tingkat gagal bayar historis diperbaharui dan perubahan estimasi *forward-looking* dianalisis.

Penilaian atas korelasi antara tingkat gagal bayar historis yang diobservasi, prakiraan atas kondisi ekonomi dan KKE merupakan estimasi yang signifikan. Jumlah KKE paling dipengaruhi oleh perubahan keadaan dan prakiraan kondisi ekonomi. Pengalaman kerugian kredit historis Entitas dan Entitas Anak dan prakiraan kondisi ekonomi juga mungkin tidak menggambarkan gagal bayar aktual pelanggan di masa yang akan datang.

d. Amortisasi aset tak berwujud

Biaya perolehan aset tak berwujud diamortisasi dengan menggunakan metode garis lurus berdasarkan taksiran masa manfaat ekonomisnya. Manajemen mengestimasi masa manfaat ekonomis aset tak berwujud 4 tahun. Ini adalah umur yang secara umum diharapkan dalam industri dimana Entitas dan Entitas Anak menjalankan bisnisnya.

c. Provision for decline in value of accounts receivable

*The Entity and Subsidiaries calculate ECL for accounts receivable. The provision rates are based on days past due for Entity and Subsidiaries of various customer segments that have similar credit risk characteristics.*

*The Entity and Subsidiaries adjust the historical credit loss experience with forward-looking information. For instance, if forecast economic conditions are expected to deteriorate over the next period/year, which can lead to an increased number of defaults, the historical default rates are adjusted. At every reporting date, the historical observed default rates are updated and changes in the forward-looking estimates are analysed.*

*The assessment of the correlation between historical observed default rates, and forecast economic conditions and ECLs is a significant estimate. The amount of ECLs is sensitive to changes in circumstances and of forecast economic conditions. The Entity and Subsidiaries historical credit loss experience and forecast of economic conditions may also not be representative of customer's actual default in the future.*

d. Amortization of intangible assets

*The costs of intangible assets are amortized on a straight-line method over their estimated useful lives. Management estimates the useful lives of these intangible assets to be 4. These are common life expectancies applied in the industries where the Entity and Subsidiaries conduct their businesses.*

**PT PELAYARAN NASIONAL EKALYA  
PURNAMASARI Tbk DAN ENTITAS ANAK  
CATATAN ATAS LAPORAN KEUANGAN  
KONSOLIDASI (Lanjutan)  
UNTUK TAHUN-TAHUN YANG BERAKHIR PADA  
TANGGAL 31 DESEMBER 2024 DAN 2023  
(Disajikan dalam jutaan Rupiah)**

**PT PELAYARAN NASIONAL EKALYA  
PURNAMASARI Tbk AND ITS SUBSIDIARIES  
NOTES TO CONSOLIDATED FINANCIAL  
STATEMENTS (Continued)  
FOR THE YEARS ENDED  
DECEMBER 31, 2024 AND 2023  
(Expressed in millions of Rupiah)**

**4. KAS DAN SETARA KAS**

**4. CASH AND CASH EQUIVALENT**

Akun ini terdiri dari:

*This account consists of:*

	2024	2023	
Kas	24	100	Cash on hand
Bank			Cash in Banks
<u>Rupiah</u>			<u>Rupiah</u>
PT Bank Mandiri (Persero) Tbk	74.918	132.741	PT Bank Mandiri (Persero) Tbk
PT Bank OCBC NISP Tbk	9.274	17.860	PT Bank OCBS NISP Tbk
PT Bank Negara Indonesia (Persero) Tbk	799	578	PT Bank Negara Indonesia (Persero)Tbk
PT Bank Central Asia Tbk	35	4	PT Bank Central Asia Tbk
<u>Dolar Amerika Serikat</u>			<u>United States Dollar</u>
United Overseas Bank Bhd	6.826	61.600	United Overseas Bank Bhd
PT Bank Mandiri (Persero) Tbk	3.172	13.404	PT Bank Mandiri (Persero) Tbk
PT Bank OCBC NISP Tbk	340	270	PT Bank OCBC NISP Tbk
PT Bank Negara Indonesia (Persero) Tbk	13	1.789	PT Bank Negara Indonesia (Persero) Tbk
<u>Yen Jepang</u>			<u>Japan Yen</u>
PT Bank Mandiri (Persero) Tbk	6.447	-	PT Bank Mandiri (Persero) Tbk
<u>Malaysia Ringgit</u>			<u>Ringgit Malaysia</u>
United Overseas Bank Bhd	5.518	5.065	United Overseas Bank Bhd
<u>Euro Eropa</u>			<u>European Euro</u>
PT Bank Mandiri (Persero) Tbk	48	3.638	PT Bank Mandiri (Persero) Tbk
<u>Dolar Singapura</u>			<u>Singapore Dollar</u>
United Overseas Bank Bhd	1	1	United Overseas Bank Bhd
Sub-jumlah	107.391	236.950	Sub-total
Deposito berjangka			Time deposits
<u>Rupiah</u>			<u>Rupiah</u>
PT Bank Negara Indonesia (Persero) Tbk	94.600	43.586	PT Bank Negara Indonesia (Persero)Tbk
PT Bank Mandiri (Persero) Tbk	10.000	-	PT Bank Mandiri (Persero)Tbk
Sub-jumlah	104.600	43.586	Sub-total
Jumlah	212.015	280.636	Total

Tidak terdapat saldo kas dan setara kas kepada pihak berelasi.

*There are no cash and cash equivalents balances to related party.*

Kisaran suku bunga tahunan deposito berjangka adalah 2,25%-4,60% dan 5,00%-5,10% per tahun pada 31 Desember 2024 dan 2023.

*The interest rates of time deposits are 2.25%-4.60% and 5.00%-5.10% per annum as of December 31, 2024 and 2023 respectively.*

Pada tanggal 31 Desember 2024 dan 2023, tidak terdapat saldo kas dan setara kas yang dibatasi penggunaannya.

*As of December 31, 2024 and 2023, there are no cash and cash equivalents balances which are restricted for use.*

**PT PELAYARAN NASIONAL EKALYA  
PURNAMASARI Tbk DAN ENTITAS ANAK  
CATATAN ATAS LAPORAN KEUANGAN  
KONSOLIDASI (Lanjutan)  
UNTUK TAHUN-TAHUN YANG BERAKHIR PADA  
TANGGAL 31 DESEMBER 2024 DAN 2023  
(Disajikan dalam jutaan Rupiah)**

**PT PELAYARAN NASIONAL EKALYA  
PURNAMASARI Tbk AND ITS SUBSIDIARIES  
NOTES TO CONSOLIDATED FINANCIAL  
STATEMENTS (Continued)  
FOR THE YEARS ENDED  
DECEMBER 31, 2024 AND 2023  
(Expressed in millions of Rupiah)**

**5. INVESTASI JANGKA PENDEK**

**5. SHORT-TERM INVESTMENTS**

Saldo dan mutasi investasi jangka pendek pada tanggal-tanggal 31 Desember 2024 dan 2023 adalah sebagai berikut:

Balances and mutations of short-term investments as of December 31, 2024 and 2023 are as follow:

	2024					
	Saldo Awal/ <i>Beginning Balance</i>	Penempatan/ <i>Placement</i>	Penarikan/ <i>Withdrawal</i>	Keuntungan realisasi dan belum terealisasi investasi/ <i>Realized and unrealized gains on investments</i>	Saldo Akhir/ <i>Ending Balance</i>	
PT Bahana TCW Investment Management	50.331	707.609	(533.423)	6.964	231.481	PT Bahana TCW Investment Management
PT Mandiri Manajemen Investasi	6.024	72.518	(71.739)	842	7.645	PT Mandiri Manajemen Investasi
PT Batavia Prosperindo Aset Manajemen	-	241.500	(225.377)	1.329	17.452	PT Batavia Prosperindo Aset Manajemen
PT Manulife Aset Manajemen Indonesia	-	40.000	(40.388)	388	-	PT Manulife Aset Manajemen Indonesia
PT BNI Asset Management	-	4.226	-	24	4.250	PT BNI Asset Management
<b>Jumlah</b>	<b>56.355</b>	<b>1.065.853</b>	<b>(870.927)</b>	<b>9.547</b>	<b>260.828</b>	<b>Total</b>
	2023					
	Saldo Awal/ <i>Beginning Balance</i>	Penempatan/ <i>Placement</i>	Penarikan/ <i>Withdrawal</i>	Keuntungan realisasi dan belum terealisasi investasi/ <i>Realized and unrealized gains on investments</i>	Saldo Akhir/ <i>Ending Balance</i>	
PT Bahana TCW Investment Management	160.009	466.758	(579.152)	2.716	50.331	PT Bahana TCW Investment Management
PT Mandiri Manajemen Investasi	-	56.000	(50.613)	637	6.024	PT Mandiri Manajemen Investasi
PT Batavia Prosperindo Aset Manajemen	-	73.000	(73.237)	237	-	PT Batavia Prosperindo Aset Manajemen
PT BNI Asset Management	-	32.000	(32.167)	167	-	PT BNI Asset Management
<b>Jumlah</b>	<b>160.009</b>	<b>627.758</b>	<b>(735.169)</b>	<b>3.757</b>	<b>56.355</b>	<b>Total</b>

**PT PELAYARAN NASIONAL EKALYA  
PURNAMASARI Tbk DAN ENTITAS ANAK  
CATATAN ATAS LAPORAN KEUANGAN  
KONSOLIDASI (Lanjutan)  
UNTUK TAHUN-TAHUN YANG BERAKHIR PADA  
TANGGAL 31 DESEMBER 2024 DAN 2023  
(Disajikan dalam jutaan Rupiah)**

**PT PELAYARAN NASIONAL EKALYA  
PURNAMASARI Tbk AND ITS SUBSIDIARIES  
NOTES TO CONSOLIDATED FINANCIAL  
STATEMENTS (Continued)  
FOR THE YEARS ENDED  
DECEMBER 31, 2024 AND 2023  
(Expressed in millions of Rupiah)**

Investasi jangka pendek disajikan sebagai aset keuangan yang diukur pada nilai wajar melalui laba rugi, setiap perubahan nilai wajar atas investasi jangka pendek disajikan sebagai bagian dari "Pendapatan Lain-lain" pada laporan laba rugi dan penghasilan komprehensif lain konsolidasi.

The short-term investments are accounted as financial assets measured at fair value through profit or loss, any changes in the fair value of the investment is recorded as part of "Other Income" under the consolidated statement of profit or loss and other comprehensive income.

**6. PIUTANG USAHA**

Akun ini terdiri dari:

	2024	2023
<u>Pihak berelasi (lihat Catatan 31)</u>		
NKA Energy Ventures Sdn Bhd	-	9.081
<u>Pihak ketiga</u>		
PT Bumi Nusantara Jaya	31.952	31.639
PT Pertamina Hulu Mahakam	19.772	20.859
PT Seascope Surveys Indonesia	14.874	-
Exxonmobil Cepu Limited, BUT	10.867	-
PT Maritim Bahari Pratama	9.561	-
PT Badan Samudera Timur Mas	6.658	-
PT Pertamina Hulu Energi OSES	4.286	877
ENI Muara Bakau BV, BUT	3.796	-
PT Maha Raja Mineral	3.786	-
PT Pelayaran Karya Lentari Perdana	3.706	-
PT Pertamina Hulu Kalimantan Timur	3.658	9.341
BP Berau, Ltd	3.613	2.087
Chiyoda Saipem Tripatra SAE Joint Operation	3.446	6.754
PT Pertamina Hulu Energi West Madura Offshore	1.368	2.041
Kangean Energy Indonesia Ltd	1.360	2.708
PT Wintermar	-	9.672
PT Surf Marine Indonesia	-	8.579
PT Suasa Benua Sukses	-	3.603
PT Sumatra Wahana Perkasa	-	2.219
PT Offshore Works Indonesia	-	2.096
Lain-lain (masing-masing di bawah Rp 2.000)	5.936	1.860
Sub-jumlah	128.639	104.335
Dikurangi: cadangan kerugian penurunan nilai	(363)	(2.096)
Sub-jumlah, neto	128.276	102.239
Jumlah	128.276	111.320

**6. ACCOUNTS RECEIVABLE**

This account consists of:

<u>Related party (see Note 31)</u>	
NKA Energy Ventures Sdn Bhd	
<u>Third parties</u>	
PT Bumi Nusantara Jaya	
PT Pertamina Hulu Mahakam	
PT Seascope Surveys Indonesia	
Exxonmobil Cepu Limited, BUT	
PT Maritim Bahari Pratama	
PT Badan Samudera Timur Mas	
PT Pertamina Hulu Energi OSES	
ENI Muara Bakau BV, BUT	
PT Maha Raja Mineral	
PT Pelayaran Karya Lentari Perdana	
PT Pertamina Hulu Kalimantan Timur	
BP Berau, Ltd	
Chiyoda Saipem Tripatra SAE Joint Operation	
PT Pertamina Hulu Energi West Madura Offshore	
Kangean Energy Indonesia Ltd	
PT Wintermar	
PT Surf Marine Indonesia	
PT Suasa Benua Sukses	
PT Sumatra Wahana Perkasa	
PT Offshore Works Indonesia	
Others (each below Rp 2,000)	
Sub-total	
Less: allowance for impairment loss	
Sub-total, net	
Total	

**PT PELAYARAN NASIONAL EKALYA  
PURNAMASARI Tbk DAN ENTITAS ANAK  
CATATAN ATAS LAPORAN KEUANGAN  
KONSOLIDASI (Lanjutan)  
UNTUK TAHUN-TAHUN YANG BERAKHIR PADA  
TANGGAL 31 DESEMBER 2024 DAN 2023  
(Disajikan dalam jutaan Rupiah)**

**PT PELAYARAN NASIONAL EKALYA  
PURNAMASARI Tbk AND ITS SUBSIDIARIES  
NOTES TO CONSOLIDATED FINANCIAL  
STATEMENTS (Continued)  
FOR THE YEARS ENDED  
DECEMBER 31, 2024 AND 2023  
(Expressed in millions of Rupiah)**

Berdasarkan mata uang:

Based on currencies:

	2024	2023	
<u>Pihak berelasi (lihat Catatan 31)</u>			<u>Related parties (see Note 31)</u>
Dolar Amerika Serikat	-	9.081	United States Dollar
<u>Pihak ketiga</u>			<u>Third parties</u>
Rupiah	94.904	88.796	Rupiah
Dolar Amerika Serikat	33.735	15.539	United States Dollar
Sub-jumlah	128.639	104.335	Sub-total
Dikurangi: cadangan kerugian penurunan nilai	(363)	(2.096)	Less: allowance for impairment loss
Sub-jumlah, neto	128.276	102.239	Sub-total, net
Jumlah	128.276	111.320	Total

Analisa umur piutang usaha adalah sebagai berikut:

Aging analysis on accounts receivable are follows:

	2024	2023	
<u>Pihak berelasi (lihat Catatan 31)</u>			<u>Related parties (see Note 31)</u>
Telah jatuh tempo: 31-60 hari	-	9.081	Overdue: 31-60 days
<u>Pihak ketiga</u>			<u>Third parties</u>
Belum jatuh tempo	67.546	86.234	Not yet due
Telah jatuh tempo:			Overdue:
1-30 hari	43.320	5.376	1-30 days
31-60 hari	3.943	10.613	31-60 days
61-90 hari	2.871	-	60-90 days
Lebih dari 90 hari	10.959	2.112	Over 90 days
Sub-jumlah	128.639	104.335	Sub-total
Dikurangi: cadangan kerugian penurunan nilai	(363)	(2.096)	Less: allowance for impairment loss
Sub-jumlah, neto	128.276	102.239	Sub-total, net
Jumlah	128.276	111.320	Total

Mutasi penyisihan penurunan nilai piutang usaha adalah sebagai berikut:

The movement in the allowance for impairment losses on account receivable are as follows:

	2024	2023	
Saldo awal	2.096	-	Beginning balance
Penambahan tahun berjalan (lihat Catatan 30)	363	2.096	Addition during the year (see Note 30)
Pemulihan tahun berjalan (lihat Catatan 27)	(2.096)	-	Reversal during the year (see Note 27)
Saldo akhir	363	2.096	Ending balance

**PT PELAYARAN NASIONAL EKALYA  
PURNAMASARI Tbk DAN ENTITAS ANAK  
CATATAN ATAS LAPORAN KEUANGAN  
KONSOLIDASI (Lanjutan)  
UNTUK TAHUN-TAHUN YANG BERAKHIR PADA  
TANGGAL 31 DESEMBER 2024 DAN 2023  
(Disajikan dalam jutaan Rupiah)**

**PT PELAYARAN NASIONAL EKALYA  
PURNAMASARI Tbk AND ITS SUBSIDIARIES  
NOTES TO CONSOLIDATED FINANCIAL  
STATEMENTS (Continued)  
FOR THE YEARS ENDED  
DECEMBER 31, 2024 AND 2023  
(Expressed in millions of Rupiah)**

Berdasarkan hasil penelaahan terhadap piutang usaha masing-masing pelanggan pada 31 Desember 2024 dan 31 Desember 2023, manajemen Entitas dan Entitas Anak berpendapat bahwa cadangan penurunan nilai piutang usaha cukup memadai untuk menutupi kemungkinan kerugian dari tidak tertagihnya piutang usaha tersebut.

Based on the review of accounts receivables of each customer as of December 31, 2024 and December 31, 2023, the Entity's and Subsidiaries' management believe that the allowance for impairment losses on of accounts receivables is adequate to cover possible losses from uncollectible accounts receivables.

**7. PIUTANG LAIN-LAIN**

Akun ini terdiri dari:

	2024	2023
<u>Pihak berelasi (lihat Catatan 31)</u>		
NKA Energy Ventures Sdn Bhd	64.458	-
PT Radeva Abadi Makmur	2.925	-
PT Rakindo Unitrust Mandiri	2.925	-
PT Buana Pratama Abadi	1.937	2.506
Sub-jumlah	<u>72.245</u>	<u>2.506</u>
<u>Pihak ketiga</u>		
Karyawan	228	119
Lain-lain	1.616	1.766
Sub-jumlah	<u>1.844</u>	<u>1.885</u>
Jumlah	<u><u>74.089</u></u>	<u><u>4.391</u></u>

Berdasarkan nature:

	2024	2023
Penjualan aset kapal	64.458	-
Transaksi keuangan	9.109	4.291
Bukti potong PPh 23 yang belum diterima	522	100
Jumlah	<u><u>74.089</u></u>	<u><u>4.391</u></u>

Berdasarkan hasil penelaahan terhadap piutang lain-lain pada akhir tahun, manajemen Entitas dan Entitas Anak berkeyakinan tidak terdapat bukti objektif bahwa piutang lain-lain mengalami penurunan nilai, dan oleh karena itu tidak ditentukan adanya cadangan penurunan nilai piutang lain-lain.

**7. OTHER RECEIVABLES**

This account consists of:

<u>Related parties (see Note 31)</u>
NKA Energy Ventures Sdn Bhd
PT Radeva Abadi Makmur
PT Rakindo Unitrust Mandiri
PT Buana Pratama Abadi
Sub-total

<u>Third parties</u>
Employees
Other
Sub-total
Total

Based on of nature:

Sale of vessel asset
Financial transaction
Withholding tax certificate of income tax article
Total

Based on the review of other receivables at the end of the year, the management of the Entity and Subsidiaries believe there is no objective evidence that the other receivables are impaired, and therefore no allowance for impairment losses on other receivables is determined.

**PT PELAYARAN NASIONAL EKALYA  
PURNAMASARI Tbk DAN ENTITAS ANAK  
CATATAN ATAS LAPORAN KEUANGAN  
KONSOLIDASI (Lanjutan)  
UNTUK TAHUN-TAHUN YANG BERAKHIR PADA  
TANGGAL 31 DESEMBER 2024 DAN 2023  
(Disajikan dalam jutaan Rupiah)**

**PT PELAYARAN NASIONAL EKALYA  
PURNAMASARI Tbk AND ITS SUBSIDIARIES  
NOTES TO CONSOLIDATED FINANCIAL  
STATEMENTS (Continued)  
FOR THE YEARS ENDED  
DECEMBER 31, 2024 AND 2023  
(Expressed in millions of Rupiah)**

**8. PERSEDIAAN**

Akun ini merupakan material berupa suku cadang sebesar Rp 74.775 dan Rp 80.332 masing-masing pada tanggal 31 Desember 2024 dan 2023.

Berdasarkan evaluasi yang dilakukan, manajemen Entitas dan Entitas Anak berpendapat bahwa tidak terdapat penurunan nilai persediaan pada tanggal 31 Desember 2024 dan 2023.

**8. INVENTORIES**

This account represents spareparts materials amounting to Rp 74,775 and Rp 80,332 respectively as of December 31, 2024 and 2023.

Based on the evaluation, the management of the Entity and Subsidiaries believe there are no impairment in the value of inventories as of December 31, 2024 and 2023.

**9. UANG MUKA PEMBELIAN**

Akun ini terdiri dari:

	2024	2023
Lancar		
<u>Pihak ketiga</u>		
PT Pelita Samudera Sreeya	1.000	-
PT Yanuar Perkasa Samudera	1.000	-
PT Pelayaran Kartika Samudera Adijaya	900	-
Lain-lain	1.334	3.022
Jumlah uang muka pembelian bagian lancar	4.234	3.022
Tidak lancar		
<u>Pihak ketiga</u>		
PT Bintang Intipersada Shipyard	42.016	42.016
First Intelligence Ltd	-	23.593
Jumlah uang muka pembelian bagian tidak lancar	42.016	65.609

Uang muka bagian lancar merupakan uang muka pembelian suku cadang kapal dan sewa kapal, serta uang muka bagian tidak lancar merupakan uang muka perbaikan kapal.

**9. ADVANCE FOR PURCHASES**

This account consists of:

Current Third parties
PT Pelita Samudera Sreeya
PT Yanuar Perkasa Samudera
PT Pelayaran Kartika Samudera Adijaya
Others
Total advance for purchase part of current portion
Non-current Pihak ketiga
PT Bintang Intipersada Shipyard
First Intelligence Ltd
Total advance purchase part of non-current portion

Current portion of advances represent purchase advance on vessel's spare parts and vessel charter, and non current portion of advances represent repair on vessel.

**10. BIAYA DIBAYAR DI MUKA**

Akun ini terdiri dari:

	2024	2023
Asuransi	4.254	4.420
Lain-lain	2.971	741
Jumlah	7.225	5.161

**10. PREPAID EXPENSES**

This account consists of:

Insurance
Others
Total

**PT PELAYARAN NASIONAL EKALYA  
PURNAMASARI Tbk DAN ENTITAS ANAK  
CATATAN ATAS LAPORAN KEUANGAN  
KONSOLIDASI (Lanjutan)  
UNTUK TAHUN-TAHUN YANG BERAKHIR PADA  
TANGGAL 31 DESEMBER 2024 DAN 2023  
(Disajikan dalam jutaan Rupiah)**

**PT PELAYARAN NASIONAL EKALYA  
PURNAMASARI Tbk AND ITS SUBSIDIARIES  
NOTES TO CONSOLIDATED FINANCIAL  
STATEMENTS (Continued)  
FOR THE YEARS ENDED  
DECEMBER 31, 2024 AND 2023  
(Expressed in millions of Rupiah)**

**11. ASET LAINNYA**

Akun ini terdiri dari:

	2024	2023
<b>Aset lancar lainnya:</b>		
Deposito yang dijaminkan <u>Rupiah</u>		
PT Bank Mandiri (Persero) Tbk	71.997	26.574
Lain-lain		
Beban operasional	22.225	22.872
Jumlah aset lancar lainnya	94.222	49.446
<b>Aset tidak lancar lainnya:</b>		
Deposito yang dijaminkan <u>Rupiah</u>		
PT Bank Mandiri (Persero) Tbk	15.000	25.000
Bank dibatasi penggunaannya	6.261	-
Jumlah aset tidak lancar lainnya	21.261	25.000

Deposito Entitas anak sebesar Rp 15.000.000.000 dijaminkan ke PT Bank Mandiri (Persero) Tbk untuk utang bank atas nama PT Patriot Teknologi Maritim (pihak berelasi) per 31 Desember 2024 dan deposito Entitas anak sebesar Rp 15.000.000.000 dijaminkan ke PT Bank Mandiri (Persero) Tbk untuk utang bank atas nama PT Patriot Teknologi Maritim (Pihak berelasi) dan PT Orela Shipyard (Pihak berelasi) per 31 Desember 2023.

**11. OTHER ASSETS**

This account consists of:

<b>Other current assets:</b>
Guaranteed time deposit <u>Rupiah</u>
PT Bank Mandiri (Persero) Tbk
Others
Operating expenses
Total other current assets
<b>Other non-current assets:</b>
Guaranteed time deposit <u>Rupiah</u>
PT Bank Mandiri (Persero) Tbk
Restricted bank
Total other non-current assets

The Subsidiary time deposits amounting to Rp 15,000,000,000 are pledged to PT Bank Mandiri (Persero) Tbk for bank loans on behalf of PT Patriot Teknologi Maritim (related party) as of December 31, 2024 and The Subsidiary time deposits amounting to Rp 15,000,000,000 are pledged to PT Bank Mandiri (Persero) Tbk for bank loans on behalf of PT Patriot Teknologi Maritim (related party) and PT Orela Shipyard (related party) as of December 31, 2023.

**12. PENYERTAAN SAHAM**

Akun ini terdiri dari:

	2024	2023
Nilai perolehan investasi:		
NKA Energy Ventures Sdn. Bhd	3.676	3.676
PT Buana Pratama Abadi	3.600	3.600
Sub-jumlah	7.276	7.276
Bagian keuntungan investasi, neto	49.337	3.930
Jumlah	56.613	11.206

**12. INVESTMENT IN SHARE**

This account consists of:

<b>Cost of investments:</b>
NKA Energy Ventures Sdn. Bhd
PT Buana Pratama Abadi
Sub-total
Gain portion of investment, net
Total

**PT PELAYARAN NASIONAL EKALYA  
PURNAMASARI Tbk DAN ENTITAS ANAK  
CATATAN ATAS LAPORAN KEUANGAN  
KONSOLIDASI (Lanjutan)  
UNTUK TAHUN-TAHUN YANG BERAKHIR PADA  
TANGGAL 31 DESEMBER 2024 DAN 2023  
(Disajikan dalam jutaan Rupiah)**

**PT PELAYARAN NASIONAL EKALYA  
PURNAMASARI Tbk AND ITS SUBSIDIARIES  
NOTES TO CONSOLIDATED FINANCIAL  
STATEMENTS (Continued)  
FOR THE YEARS ENDED  
DECEMBER 31, 2024 AND 2023  
(Expressed in millions of Rupiah)**

**a. PT Buana Pratama Abadi**

Berdasarkan Akta Notaris Allycia Tanujaya, SH.,M.Kn. No 20 tanggal 30 Desember 2022, Entitas asosiasi meningkatkan modal dasar dari Rp 1.500 menjadi Rp 12.000 dan meningkatkan modal disetor dari Rp 1.500 menjadi Rp 8.000 masing-masing saham bernilai Rp 100.000 (nilai penuh). Entitas melakukan peningkatan modal disetor menjadi Rp 3.277 atau setara 45% dari total modal disetor PT Buana Pratama Abadi. Atas perubahan anggaran dasar PT Buana Pratama Abadi telah mendapat keputusan dari Kementerian Hukum dan Hak Asasi Manusia Republik Indonesia dengan surat keputusan No.AHU-0010467.AH.01.02. tahun 2023 tanggal 15 Februari 2023.

**b. NKA Energy Ventures Sdn. Bhd**

Berdasarkan perjanjian jual beli tanggal 2 Februari 2023, Kazo Marine (M) Sdn Bhd, Entitas anak, membeli sebagian saham NKA Energy Ventures Sdn. Bhd sebanyak 490.000 lembar saham setara dengan 49% dari total modal ditempatkan dengan biaya perolehan sebesar Rp 3.676.

**a. PT Buana Pratama Abadi**

Based on the Notarial deed of Allycia Tanujaya, SH., M.Kn. No 20 dated December 30, 2022, the Associates increased authorized capital from Rp 1,500 to Rp 12,000 and increased paid-up capital from Rp 1,500 to Rp 8,000 each share worth Rp 100,000 (full amount). The Entity increased the paid-in capital to Rp 3,277 or the equivalent of 45% of the total paid-up capital of PT Buana Pratama Abadi. Regarding the amendment to the articles of association, PT Buana Pratama Abadi had received a decision from the Minister of Law and Human Rights of the Republic of Indonesia with Decree No.AHU-0010467.AH.01.02. tahun 2023 on February 15, 2023.

**b. NKA Energy Ventures Sdn. Bhd**

Based on the sale and purchase agreement dated February 2, 2023, the Kazo Marine (M) Sdn Bhd, the subsidiary, purchased part 490,000 of the shares of NKA Energy Ventures Sdn. Bhd equivalent to 49% of total capital share an acquisition cost of Rp 3,676.

**13. ASET TETAP**

Saldo dan mutasi untuk tahun yang berakhir pada tanggal 31 Desember 2024:

**13. FIXED ASSETS**

The balance and movements for the year ended December 31, 2024:

		2024							
		Saldo Awal/ <i>Beginning Balance</i>	Penambahan/ <i>Additions</i>	Akuisisi entitas anak/ <i>Acquisition of subsidiaries</i>	Pengurangan/ <i>Deductions</i>	Reklasifikasi/ <i>Reclassi- fications</i>	Translasi/ <i>Translation</i>	Saldo Akhir/ <i>Ending Balance</i>	
<b>Biaya</b>									<b>At</b>
<b>Perolehan dan</b>									<b>Cost and</b>
<b>Revaluasi</b>									<b>Revaluation</b>
<b>Pemilikan</b>									<b>Direct</b>
<b>Langsung</b>									<b>Ownership</b>
Bangunan		52.189	9.637	-	-	15.408	-	77.234	<i>Buildings</i>
Kapal		1.521.041	191.687	-	283.159	151.698	-	1.581.267	<i>Vessels</i>
Kendaraan		10.541	1.617	-	-	-	-	12.158	<i>Vehicles</i>
Peralatan kapal		13.635	1.207	-	-	-	-	14.842	<i>Vessel equipments</i>
Inventaris									<i>Office</i>
kantor		2.738	324	-	-	-	-	3.062	<i>equipments</i>
Biaya									<i>Docking</i>
pemugaran		83.795	28.263	-	1.784	11.204	-	121.478	<i>Cost</i>
Sub-jumlah		1.683.939	232.735	-	284.943	178.310	-	1.810.041	<i>Sub-total</i>
Aset tetap dalam									<i>Construction in</i>

**PT PELAYARAN NASIONAL EKALYA  
PURNAMASARI Tbk DAN ENTITAS ANAK  
CATATAN ATAS LAPORAN KEUANGAN  
KONSOLIDASI (Lanjutan)  
UNTUK TAHUN-TAHUN YANG BERAKHIR PADA  
TANGGAL 31 DESEMBER 2024 DAN 2023  
(Disajikan dalam jutaan Rupiah)**

**PT PELAYARAN NASIONAL EKALYA  
PURNAMASARI Tbk AND ITS SUBSIDIARIES  
NOTES TO CONSOLIDATED FINANCIAL  
STATEMENTS (Continued)  
FOR THE YEARS ENDED  
DECEMBER 31, 2024 AND 2023  
(Expressed in millions of Rupiah)**

2024								
	Saldo Awal/ <i>Beginning Balance</i>	Penambahan/ <i>Additions</i>	Akuisisi entitas anak/ <i>Acquisition of subsidiaries</i>	Pengurangan/ <i>Deductions</i>	Reklasifikasi/ <i>Reclassi- fications</i>	Translasi/ <i>Translation</i>	Saldo Akhir/ <i>Ending Balance</i>	
pembangunan								<i>progress</i>
Bangunan	10.312	-	-	-	(10.312)	-	-	<i>Building</i>
Kapal	183.454	1.066	-	-	(167.998)	-	16.522	<i>Vessel</i>
Sub-jumlah	193.766	1.066	-	-	(178.310)	-	16.522	<i>Sub-total</i>
Jumlah	1.877.705	233.801	-	284.943	-	-	1.826.563	<i>Total</i>
<b>Akumulasi Penyusutan</b>								<b><i>Accumulated Depreciation</i></b>
<b>Pemilikan Langsung</b>								<b><i>Direct Ownership</i></b>
Bangunan	6.074	2.659	-	-	-	-	8.733	<i>Buildings</i>
Kapal	192.766	101.295	-	12.609	-	-	281.452	<i>Vessels</i>
Kendaraan	8.759	878	-	-	-	-	9.637	<i>Vehicles</i>
Peralatan kapal	10.931	1.145	-	-	-	-	12.076	<i>Vessel equipments</i>
Inventaris kantor	2.578	155	-	-	-	-	2.733	<i>Office equipments</i>
Biaya pemugaran	54.157	17.242	-	1.453	-	-	69.946	<i>Docking cost</i>
Jumlah	275.265	123.374	-	14.062	-	-	384.577	<i>Total</i>
Nilai Buku	1.602.440						1.441.986	<i>Net Book Value</i>

Saldo dan mutasi untuk tahun yang berakhir pada tanggal 31 Desember 2023:

*The balance and movements for the year ended December 31, 2023:*

2023								
	Saldo Awal/ <i>Beginning Balance</i>	Penambahan/ <i>Additions</i>	Akuisisi entitas anak/ <i>Acquisition of subsidiaries</i>	Pengurangan/ <i>Deductions</i>	Reklasifikasi/ <i>Reclassi- fications</i>	Translasi/ <i>Translation</i>	Saldo Akhir/ <i>Ending Balance</i>	
<b>Biaya Perolehan dan Revaluasi</b>								<b><i>At Cost and Revaluation</i></b>
<b>Pemilikan Langsung</b>								<b><i>Direct Ownership</i></b>
Bangunan	17.311	31.654	-	-	3.224	-	52.189	<i>Buildings</i>
Kapal	1.327.171	209.365	36.869	51.373	-	(991)	1.521.041	<i>Vessels</i>
Kendaraan	10.431	110	-	-	-	-	10.541	<i>Vehicles</i>
Peralatan kapal	13.635	-	-	-	-	-	13.635	<i>Vessel equipments</i>
Inventaris kantor	2.726	12	-	-	-	-	2.738	<i>Office equipments</i>
Biaya pemugaran	80.182	4.135	-	633	111	-	83.795	<i>Docking cost</i>
Sub-jumlah	1.451.456	245.276	36.869	52.006	3.335	(991)	1.683.939	<i>Sub-total</i>
Aset tetap dalam pembangunan								<i>Construction in Progress</i>
Bangunan	13.855	-	-	-	(3.543)	-	10.312	<i>Building</i>
Kapal	23.081	162.901	-	2.417	(111)	-	183.454	<i>Vessel</i>
Sub-jumlah	36.936	162.901	-	2.417	(3.654)	-	193.766	<i>Sub-total</i>
Jumlah	1.488.392	408.177	36.869	54.423	(319)	(991)	1.877.705	<i>Total</i>

**PT PELAYARAN NASIONAL EKALYA  
PURNAMASARI Tbk DAN ENTITAS ANAK  
CATATAN ATAS LAPORAN KEUANGAN  
KONSOLIDASI (Lanjutan)  
UNTUK TAHUN-TAHUN YANG BERAKHIR PADA  
TANGGAL 31 DESEMBER 2024 DAN 2023  
(Disajikan dalam jutaan Rupiah)**

**PT PELAYARAN NASIONAL EKALYA  
PURNAMASARI Tbk AND ITS SUBSIDIARIES  
NOTES TO CONSOLIDATED FINANCIAL  
STATEMENTS (Continued)  
FOR THE YEARS ENDED  
DECEMBER 31, 2024 AND 2023  
(Expressed in millions of Rupiah)**

2023							
Saldo Awal/ <i>Beginning Balance</i>	Penambahan/ <i>Additions</i>	Akuisisi entitas anak/ <i>Acquisition of subsidiaries</i>	Pengurangan/ <i>Deductions</i>	Reklasifikasi/ <i>Reclassi- fications</i>	Translasi/ <i>Translation</i>	Saldo Akhir/ <i>Ending Balance</i>	
<b>Akumulasi Penyusutan Pemilikan Langsung</b>							<b>Accumulated Depreciation Direct Ownership</b>
Bangunan	5.208	866	-	-	-	6.074	<i>Buildings</i>
Kapal	95.036	100.379	10.565	12.926	(288)	192.766	<i>Vessels</i>
Kendaraan	7.659	1.100	-	-	-	8.759	<i>Vehicles</i>
Peralatan kapal Inventaris	9.850	1.081	-	-	-	10.931	<i>Vessel equipments Office equipments</i>
Biaya pemugaran	2.379	199	-	-	-	2.578	<i>Docking cost</i>
	37.264	17.153	-	260	-	54.157	
Jumlah	157.396	120.778	10.565	13.186	(288)	275.265	<i>Total</i>
Nilai Buku	1.330.996					1.602.440	<i>Net Book Value</i>

Penambahan aset tetap termasuk dari transaksi sebagai berikut:

*The addition of fixed assets is included from the following transactions:*

	2024	2023	
Aset tetap dalam pembangunan	178.310	3.335	<i>Construction in progress</i>
Utang lain-lain	159.567	-	<i>Other payable</i>
Uang muka pembelian	47.329	-	<i>Advance for purchase</i>
Utang Lembaga keuangan	1.594	-	<i>Financial institution loan</i>
Akuisisi entitas anak	-	36.869	<i>Acquisition of subsidiaries</i>
Jumlah	386.800	40.204	<i>Total</i>

Penyusutan dibebankan sebagai berikut:

*Depreciation expenses are charged as follows:*

	2024	2023	
Beban pokok pendapatan (lihat Catatan 26)	122.558	119.693	<i>Cost of revenues (see Note 26)</i>
Beban umum dan administrasi (lihat Catatan 28)	816	1.085	<i>General and administrative expenses (see Note 28)</i>
Jumlah	123.374	120.778	<i>Total</i>

Penjualan aset tetap kepemilikan langsung adalah sebagai berikut:

*The sale of direct ownership of fixed assets are as follow:*

	2024	2023	
Harga jual	247.610	37.417	<i>Selling price</i>
Nilai buku	270.881	38.820	<i>Book value</i>
Rugi penjualan aset (lihat Catatan 30)	(23.271)	(1.403)	<i>Loss on sale of fixed assets (see Note 30)</i>

**PT PELAYARAN NASIONAL EKALYA  
PURNAMASARI Tbk DAN ENTITAS ANAK  
CATATAN ATAS LAPORAN KEUANGAN  
KONSOLIDASI (Lanjutan)  
UNTUK TAHUN-TAHUN YANG BERAKHIR PADA  
TANGGAL 31 DESEMBER 2024 DAN 2023  
(Disajikan dalam jutaan Rupiah)**

**PT PELAYARAN NASIONAL EKALYA  
PURNAMASARI Tbk AND ITS SUBSIDIARIES  
NOTES TO CONSOLIDATED FINANCIAL  
STATEMENTS (Continued)  
FOR THE YEARS ENDED  
DECEMBER 31, 2024 AND 2023  
(Expressed in millions of Rupiah)**

Pada tahun 2023, pengurangan atas aset dalam pembangunan kapal sebesar Rp 2.417 merupakan biaya-biaya atas kerusakan kapal yg di klaim.

*In 2023, the reduction of construction in progress on vessels amounting to Rp 2,417 represented costs for damage to the vessel claimed.*

Pada tahun 2023, aset tetap dalam pembangunan bangunan sebesar Rp 319, direklasifikasi ke akun aset tak berwujud (lihat Catatan 14).

*In 2023, construction in progress on building amounting to Rp 319, was reclassified to intangible assets account (see Note 14).*

Pada tanggal 31 Desember 2024 dan 2023, aset tetap dalam pembangunan memiliki estimasi waktu penyelesaian pada tahun 2025 and 2024, dengan presentase sebesar:

*On December 31, 2024 and 2023, construction in progress has estimated time of completion in 2025 and 2024, with a percentage of completion amounting to:*

	2024	2023	
Bangunan Kapal	-	95%	Building Vessel
	95%	70% - 95%	

Nilai buku aset tetap apabila dengan menggunakan model biaya pada tanggal 31 Desember 2024 dan 2023 adalah sebagai berikut:

*Book value of fixed assets if using the cost model as of December 31, 2024 and 2023 are as follows:*

	2024	2023	
<b>Kepemilikan langsung Kapal</b>	910.865	865.376	<b>Direct ownership Vessels</b>

Aset tetap Entitas dan Entitas Anak telah diasuransikan terhadap kerusakan lambung dan kerusakan kapal (*Hull Machinery and Increase Value*), perlindungan dan penggantian terhadap pihak ketiga serta ganti rugi yang disebabkan karena pencemaran lingkungan, sehubungan dengan pengoperasian kapal (*Protection & indemnity* atau P&I) dan asuransi penyingkiran kerangka kapal dengan jumlah pertanggungan sebesar Rp 682.473, SGD 10 dan USD 895 pada tahun 2024, Rp 736.919 dan USD 1.305 pada tahun 2023.

*Fixed assets of the Entity and Subsidiaries are covered by insurance against hull damage and vessel (Hull Machinery and Increase Value), protection and reimbursement of third parties and damages caused by environmental pollution, in connection with the operation of vessels (Protection & Indemnity or P&I) and insurance of wreck removal with total coverage amounting to Rp 682,473 SGD 10 and USD 895 for the year 2024 and Rp 736,919 and USD 1,305 for the year 2023.*

Manajemen berpendapat bahwa jumlah pertanggungan asuransi tersebut adalah cukup untuk menutup kerugian dari risiko atas aset yang dipertanggungkan.

*Management believes that the insurance coverage is adequate to cover all possible losses to the assets insured.*

Aset tetap tertentu milik Entitas dijadikan jaminan atas utang bank jangka panjang dan utang lembaga keuangan (lihat Catatan 19 dan 20).

*Certain fixed assets which are owned by the Entity are used as collateral for bank loans long term and financial institution loan (see Notes 19 and 20).*

Berdasarkan evaluasi yang dilakukan, selain penurunan nilai kapal manajemen Entitas dan Entitas Anak berpendapat bahwa tidak terdapat peristiwa atau perubahan keadaan yang menunjukkan adanya penurunan nilai aset tetap Entitas dan Entitas Anak pada tanggal-tanggal 31 Desember 2024 dan 2023.

*Based on the evaluation performed, other than the impairment of vessels, the management of the Entity and Subsidiaries believe there are no events or changes in circumstances that indicate an impairment of fixed assets of the Entity and Subsidiaries as of December 31, 2024 and 2023.*

**PT PELAYARAN NASIONAL EKALYA  
PURNAMASARI Tbk DAN ENTITAS ANAK  
CATATAN ATAS LAPORAN KEUANGAN  
KONSOLIDASI (Lanjutan)  
UNTUK TAHUN-TAHUN YANG BERAKHIR PADA  
TANGGAL 31 DESEMBER 2024 DAN 2023  
(Disajikan dalam jutaan Rupiah)**

**PT PELAYARAN NASIONAL EKALYA  
PURNAMASARI Tbk AND ITS SUBSIDIARIES  
NOTES TO CONSOLIDATED FINANCIAL  
STATEMENTS (Continued)  
FOR THE YEARS ENDED  
DECEMBER 31, 2024 AND 2023  
(Expressed in millions of Rupiah)**

**14. ASET TAK BERWUJUD**

**14. INTANGIBLE ASSET**

Saldo dan mutasi untuk tahun yang berakhir pada tanggal 31 Desember 2024 dan 2023:

The balance and movement for the year ended December 31, 2024 and 2023 is:

	2024				Saldo akhir/ Ending balance	
	Saldo awal/ Beginning balance	Penambahan/ Additions	Pengurangan/ Deductions	Reklasifikasi/ Reclassifications		
<b><u>Biaya perolehan</u></b>						<b><u>Acquisition cost</u></b>
Perangkat lunak	2.877	693	-	-	3.570	Software
<b><u>Akumulasi penyusutan</u></b>						<b><u>Accumulated depreciation</u></b>
Perangkat lunak	484	732	-	-	1.216	Software
<b>Nilai buku</b>	<b>2.393</b>				<b>2.354</b>	<b>Net book value</b>
	2023					
	Saldo awal/ Beginning balance	Penambahan/ Additions	Pengurangan/ Deductions	Reklasifikasi/ Reclassifications	Saldo akhir/ Ending balance	
<b><u>Biaya perolehan</u></b>						<b><u>Acquisition cost</u></b>
Perangkat lunak	749	1.809	-	319	2.877	Software
<b><u>Akumulasi penyusutan</u></b>						<b><u>Accumulated depreciation</u></b>
Perangkat lunak	195	289	-	-	484	Software
<b>Nilai buku</b>	<b>554</b>				<b>2.393</b>	<b>Net book value</b>

Penyusutan dibebankan sebagai berikut:

Depreciation expenses charged are as follows:

	2024	2023	
Beban umum dan administrasi (lihat Catatan 28)	504	265	General and administrative expenses (see Note 28)
Beban pokok pendapatan (lihat Catatan 26)	228	24	Cost of revenues (see Note 26)
<b>Jumlah</b>	<b>732</b>	<b>289</b>	<b>Total</b>

Pada tahun 2023, penambahan aset tak berwujud sebesar Rp 319 adalah reklasifikasi dari aset tetap (lihat Catatan 13).

In 2023, addition of intangible assets amounting to Rp 319 was is a reclassification from fixed assets (see Note 13).

Berdasarkan evaluasi manajemen berpendapat bahwa tidak terdapat peristiwa atau perubahan keadaan yang menunjukkan adanya penurunan nilai aset tak berwujud Entitas dan Entitas Anak pada tanggal-tanggal 31 Desember 2024 dan 2023.

Based on management's evaluation, there are no events or changes in the circumstances, which might indicate impairment in the value of intangible asset of the Entity and Subsidiaries as of December 31, 2024 and 2023.

**PT PELAYARAN NASIONAL EKALYA  
PURNAMASARI Tbk DAN ENTITAS ANAK  
CATATAN ATAS LAPORAN KEUANGAN  
KONSOLIDASI (Lanjutan)  
UNTUK TAHUN-TAHUN YANG BERAKHIR PADA  
TANGGAL 31 DESEMBER 2024 DAN 2023  
(Disajikan dalam jutaan Rupiah)**

**PT PELAYARAN NASIONAL EKALYA  
PURNAMASARI Tbk AND ITS SUBSIDIARIES  
NOTES TO CONSOLIDATED FINANCIAL  
STATEMENTS (Continued)  
FOR THE YEARS ENDED  
DECEMBER 31, 2024 AND 2023  
(Expressed in millions of Rupiah)**

**15. ASET HAK-GUNA**

**15. RIGHT-OF-USE ASSETS**

Saldo dan mutasi untuk tahun yang berakhir pada tanggal 31 Desember 2024 dan 2023:

The balance and movements for the year ended December 31, 2024 and 2023 is:

	2024					
	Saldo awal/ <i>Beginning balance</i>	Penambahan/ <i>Additions</i>	Pengurangan/ <i>Deductions</i>	Penyesuaian/ <i>Adjustments</i>	Saldo akhir/ <i>Ending balance</i>	
<b>Biaya perolehan</b>						<b>Acquisition cost</b>
Bangunan	6.002	4.512	-	-	10.514	Buildings
<b>Akumulasi penyusutan</b>						<b>Accumulated depreciation</b>
Bangunan	4.247	847	-	-	5.094	Buildings
<b>Nilai buku</b>	<u>1.755</u>				<u>5.420</u>	<b>Net book value</b>
	2023					
	Saldo awal/ <i>Beginning balance</i>	Penambahan/ <i>Additions</i>	Pengurangan/ <i>Deductions</i>	Penyesuaian/ <i>Adjustments</i>	Saldo akhir/ <i>Ending balance</i>	
<b>Biaya perolehan</b>						<b>Acquisition cost</b>
Bangunan	9.216	-	427	(2.787)	6.002	Buildings
<b>Akumulasi penyusutan</b>						<b>Accumulated depreciation</b>
Bangunan	4.238	847	320	(518)	4.247	Buildings
<b>Nilai buku</b>	<u>4.978</u>				<u>1.755</u>	<b>Net book value</b>

Beban penyusutan untuk tahun yang berakhir pada tanggal 31 Desember 2024 dan 2023 dibebankan ke beban umum dan administrasi masing-masing sebesar Rp 847 (lihat Catatan 28).

Depreciation expenses for the years ended December 31, 2024 and 2023 were charged to general and administrative expenses each amounting to Rp 847 (see Note 28).

**16. UTANG USAHA – PIHAK KETIGA**

**16. ACCOUNTS PAYABLE – THIRD PARTIES**

	2024	2023	
PT Maritime Power	16.869	5.465	PT Maritime Power
PT Sarana Rejeki Lines	5.088	988	PT Sarana Rejeki Lines
PT AKR Corporindo Tbk	4.469	-	PT AKR Corporindo Tbk
PT Pelayaran Kartika Samudra Adijaya	3.542	889	PT Pelayaran Kartika Samudra Adijaya
PT Prima Buana Gema Bahari	3.466	1.976	PT Prima Buana Gema Bahari
PT Berkah Sumber Rejeki	3.046	8.553	PT Berkah Sumber Rejeki
PT Pelita Samudera Sreeya	2.964	939	PT Pelita Samudera Sreeya
PT Arghaniaga Pancatunggal	2.761	-	PT Arghaniaga Pancatunggal

**PT PELAYARAN NASIONAL EKALYA  
PURNAMASARI Tbk DAN ENTITAS ANAK  
CATATAN ATAS LAPORAN KEUANGAN  
KONSOLIDASI (Lanjutan)  
UNTUK TAHUN-TAHUN YANG BERAKHIR PADA  
TANGGAL 31 DESEMBER 2024 DAN 2023  
(Disajikan dalam jutaan Rupiah)**

**PT PELAYARAN NASIONAL EKALYA  
PURNAMASARI Tbk AND ITS SUBSIDIARIES  
NOTES TO CONSOLIDATED FINANCIAL  
STATEMENTS (Continued)  
FOR THE YEARS ENDED  
DECEMBER 31, 2024 AND 2023  
(Expressed in millions of Rupiah)**

	2024	2023	
LCH Insurance Brokers Pte. Ltd.	1.658	1.340	<i>LCH Insurance Brokers Pte. Ltd.</i>
PT Ocean Bahari Maritime	1.260	-	<i>PT Ocean Bahari Maritime</i>
PT Lautan Berkah Internasional	1.052	195	<i>PT Lautan Berkah Internasional</i>
PT Tri Sukses Wanatama	-	6.620	<i>PT Tri Sukses Wanatama</i>
PT Bintang Shipping Bioteknik	-	4.449	<i>PT Bintang Shipping Bioteknik</i>
PT Baruna Raya Logistics	-	1.482	<i>PT Baruna Raya Logistics</i>
Lain-lain (masing-masing di-bawah Rp 1.000)	6.490	11.372	<i>Others (each below Rp 1,000)</i>
Jumlah	<u>52.665</u>	<u>44.268</u>	<i>Total</i>

Berdasarkan mata uang:

*Based on currencies:*

	2024	2023	
<u>Pihak ketiga</u>			<u><i>Third parties</i></u>
Rupiah	50.899	40.277	<i>Rupiah</i>
Dolar Amerika Serikat	1.738	3.888	<i>United States Dollar</i>
Dolar Singapura	17	-	<i>Singapore Dollar</i>
Ringgit Malaysia	11	24	<i>Ringgit Malaysia</i>
Euro Eropa	-	79	<i>European Euro</i>
Jumlah	<u>52.665</u>	<u>44.268</u>	<i>Total</i>

**17. UTANG LAIN-LAIN**

**17. OTHER PAYABLES**

	2024	2023	
Jangka pendek			<i>Short term</i>
<u>Pihak berelasi (lihat Catatan 31)</u>			<u><i>Related parties (see Note 31)</i></u>
PT Bumi Nusantara Armada	12.129	-	<i>PT Bumi Nusantara Armada</i>
PT Liken Mulia Kretayasa	6.091	-	<i>PT Liken Mulia Kretayasa</i>
Sub-total	<u>18.220</u>	<u>-</u>	<i>Sub-total</i>
<u>Pihak ketiga</u>			<u><i>Third parties</i></u>
First Intelligence Limited	18.611	-	<i>First Intelligence Limited</i>
Lain-lain	2.092	4.417	<i>Others</i>
Sub-total	<u>20.703</u>	<u>4.417</u>	<i>Sub-total</i>
Jumlah utang lain lain jangka pendek	<u>38.923</u>	<u>4.417</u>	<i>Total other payable short term</i>
Jangka panjang			<i>Long term</i>
First Intelligence Limited	<u>55.833</u>	<u>-</u>	<i>First Intelligence Limited</i>

**PT PELAYARAN NASIONAL EKALYA  
PURNAMASARI Tbk DAN ENTITAS ANAK  
CATATAN ATAS LAPORAN KEUANGAN  
KONSOLIDASI (Lanjutan)  
UNTUK TAHUN-TAHUN YANG BERAKHIR PADA  
TANGGAL 31 DESEMBER 2024 DAN 2023  
(Disajikan dalam jutaan Rupiah)**

**PT PELAYARAN NASIONAL EKALYA  
PURNAMASARI Tbk AND ITS SUBSIDIARIES  
NOTES TO CONSOLIDATED FINANCIAL  
STATEMENTS (Continued)  
FOR THE YEARS ENDED  
DECEMBER 31, 2024 AND 2023  
(Expressed in millions of Rupiah)**

**18. BEBAN YANG MASIH HARUS DIBAYAR**

Akun ini merupakan beban yang masih harus dibayar atas kegiatan operasional sebesar Rp 8.678 dan Rp 9.817 masing-masing pada tanggal 31 Desember 2024 dan 2023.

**18. ACCRUED EXPENSES**

*This account represents accrued expenses for operational activities amounting to Rp 8,678 and Rp 9,817 as of December 31, 2024 and 2023, respectively.*

**19. UTANG BANK JANGKA PANJANG**

Akun ini terdiri dari:

	2024	2023
PT Bank OCBC NISP Tbk	258.927	285.814
PT Bank Mandiri (Persero) Tbk	18.570	37.085
Sub-jumlah	<u>277.497</u>	<u>322.899</u>
Dikurangi bagian yang jatuh tempo dalam waktu satu tahun		
PT Bank OCBC NISP Tbk	54.672	39.434
PT Bank Mandiri (Persero) Tbk	13.730	18.515
Sub-jumlah	<u>68.402</u>	<u>57.949</u>
Bagian Jangka Panjang	<u><u>209.095</u></u>	<u><u>264.950</u></u>

**Entitas**

**PT Bank Mandiri (Persero) Tbk (Mandiri)**

- Berdasarkan Akta Notaris No. 34 dan 35, pada tanggal 30 September 2020, Entitas memperoleh fasilitas kredit investasi dari PT Bank Mandiri (Persero) Tbk untuk pembiayaan eksisting 25 unit kapal, dengan detail sebagai berikut KCT 1901-1907, KCT 1702-1704, Seabus 02, Ruhen 14, Ruhen 19-28, KCT 1302, LIO dan Mentari Express milik Entitas senilai total Rp 143.450 dengan masa pengembalian pinjaman bank selama 36 - 60 bulan pada suku bunga 9% masing-masing pada tanggal 31 Desember 2024 dan 2023. Pinjaman tersebut dijamin dengan aset 25 unit kapal, pembiayaan eksisting (lihat Catatan 13).

Entitas tidak memiliki kewajiban untuk menjaga rasio keuangan tertentu pada fasilitas pinjaman tersebut.

Saldo atas fasilitas pinjaman tersebut pada tanggal 31 Desember 2024 dan 2023 masing-masing sebesar Rp 8.450 dan Rp 21.685.

**19. LONG-TERM BANK LOANS**

*This account consists of:*

	2024	2023
PT Bank OCBC NISP Tbk	258.927	285.814
PT Bank Mandiri (Persero) Tbk	18.570	37.085
Sub-total	<u>277.497</u>	<u>322.899</u>
Less current maturities portion		
PT Bank OCBC NISP Tbk	54.672	39.434
PT Bank Mandiri (Persero) Tbk	13.730	18.515
Sub-total	<u>68.402</u>	<u>57.949</u>
Long-Term Portion	<u><u>209.095</u></u>	<u><u>264.950</u></u>

**The Entity**

**PT Bank Mandiri (Persero) Tbk (Mandiri)**

- Based on Notarial Deed Nos. 34 and 35, on September 30, 2020, the Entity obtained an investment credit facility from PT Bank Mandiri (Persero) Tbk to finance the existing 25 units of vessels, with the following details KCT 1901-1907, KCT 1702-1704, Seabus 02, Ruhen 14, Ruhen 19-28, KCT 1302, LIO and Mentari Express owned by the Entity with a total value of Rp 143,450 with a bank loan repayment period of 36 - 60 months at an interest rate of 9% on December 31, 2024 and 2023 respectively. The loan is collateralized by the assets of 25 units of ships, existing financing (see Note 13).

*The Entity has no obligation to maintain a specific financial ratio on the loan facility.*

*The balance of this loan facility as of December 31, 2024 and 2023 amounted to Rp 8,450 and Rp 21,685, respectively.*

**PT PELAYARAN NASIONAL EKALYA  
PURNAMASARI Tbk DAN ENTITAS ANAK  
CATATAN ATAS LAPORAN KEUANGAN  
KONSOLIDASI (Lanjutan)  
UNTUK TAHUN-TAHUN YANG BERAKHIR PADA  
TANGGAL 31 DESEMBER 2024 DAN 2023  
(Disajikan dalam jutaan Rupiah)**

**PT PELAYARAN NASIONAL EKALYA  
PURNAMASARI Tbk AND ITS SUBSIDIARIES  
NOTES TO CONSOLIDATED FINANCIAL  
STATEMENTS (Continued)  
FOR THE YEARS ENDED  
DECEMBER 31, 2024 AND 2023  
(Expressed in millions of Rupiah)**

Berdasarkan surat pelunasan No. CM1.SMD/BLP/234/2024 tanggal 9 Oktober 2024, Entitas telah melunasi fasilitas pinjaman Akta No. 34 terhitung sejak tanggal 30 Agustus 2024.

Based on settlement letter No. CM1.SMD/BLP/234/2024 dated Oktober 9, 2024, the Entity had fully paid the loan facility deed No. 34 as of August 30, 2024.

Berdasarkan surat pelunasan No. CM1.SMD/BLP/250/2023 tanggal 14 November 2023, Entitas telah melunasi fasilitas pinjaman akta No. 33 terhitung sejak tanggal 23 September 2023.

Based on settlement letter No. CM1.SMD/BLP/250/2023 dated November 14, 2023, the Entity has paid off the loan facility deed No. 33 as of September 23, 2023.

2. Berdasarkan Akta No. 112 pada tanggal 29 November 2021, Entitas memperoleh fasilitas kredit investasi dari Mandiri untuk pembiayaan aset kapal *offshore supply* Arkarega dengan limit pinjaman sebesar Rp 26.400 dengan masa pengembalian pinjaman bank selama 60 bulan pada suku bunga 9% masing-masing pada tanggal 31 Desember 2024 dan 2023. Jangka waktu fasilitas pinjaman tersebut sampai dengan 28 November 2026.

2. Based on Deed No. 112 on November 29, 2021, the Entity obtained an investment credit facility from Mandiri to finance the assets of the offshore supply vessel Arkarega with a loan limit of Rp 26,400 with a bank loan repayment period of 60 months at interest rates of 9% on December 31, 2024 and 2023 respectively. The term of the loan facility is until November 28, 2026.

Saldo atas fasilitas pinjaman tersebut pada tanggal 31 Desember 2024 dan 2023 sebesar Rp 10.120 dan Rp 15.400.

Balance of this loan facility as of December 31, 2024 and 2023 amounted to Rp 10,120 and Rp 15,400, respectively.

Selama perjanjian fasilitas kredit berlaku, Entitas diperkenankan:

During the credit facilities are valid, the Entity is allowed to:

- Menjaga rasio keuangan *Debt to Equity* (DER) kurang dari 230%.
- Menjaga rasio keuangan *Current Ratio* (CR) lebih dari 100%.
- Menjaga rasio keuangan *Debt Service Coverage Ratio* (DSCR) lebih dari 100%.
- Menggunakan fasilitas kredit diluar jenis dan tujuan penggunaan fasilitas kredit.
- Mengajukan permohonan kepada pengadilan untuk dinyatakan pailit atau penundaan pembayaran utang.
- Melakukan perubahan anggaran dasar perusahaan termasuk didalamnya pemegang saham, direktur dan atau komisaris, permodalan dan nilai saham.
- Mengikatkan diri sebagai penjamin hutang atau menjaminkan harta kekayaan perusahaan kepada pihak lain.
- Memindah-tanggankan barang jaminan.
- Memperoleh fasilitas kredit atau pinjaman dari pihak lain kecuali dalam transaksi usaha yang wajar.
- Mengambil bagian deviden atau modal untuk kepentingan diluar usaha dan kepentingan pribadi.
- Mengubah bentuk dan tata susunan objek agunan.

- Maintain a *Debt to Equity Ratio* (DER) of less than 230%.
- Maintain a *Current Ratio* (CR) of more than 100%.
- Maintain a *Debt Service Coverage Ratio* (DSCR) of more than 100%.
- Use the loan facilities other than the type and purpose of using the loan facility.
- Submit a request to the court to declare bankruptcy or postpone payment of loan.
- Amend the Entity's articles of association including shareholders, directors and or commissioners, capital and share value.
- Binding themselves as guarantor of debt or pledging company assets to other parties.
- Transfer collateral items.
- Obtain portion of credit facilities or loans from other parties except in fair business transactions.
- Taking part of dividends or capital for interests other than business and personal interests.
- Changes the form and arrangement of collateral objects.

**PT PELAYARAN NASIONAL EKALYA  
PURNAMASARI Tbk DAN ENTITAS ANAK  
CATATAN ATAS LAPORAN KEUANGAN  
KONSOLIDASI (Lanjutan)  
UNTUK TAHUN-TAHUN YANG BERAKHIR PADA  
TANGGAL 31 DESEMBER 2024 DAN 2023  
(Disajikan dalam jutaan Rupiah)**

**PT PELAYARAN NASIONAL EKALYA  
PURNAMASARI Tbk AND ITS SUBSIDIARIES  
NOTES TO CONSOLIDATED FINANCIAL  
STATEMENTS (Continued)  
FOR THE YEARS ENDED  
DECEMBER 31, 2024 AND 2023  
(Expressed in millions of Rupiah)**

- Mengalihkan kepada pihak lain, sebagian atau seluruhnya atas hak dan kewajiban yang timbul berkaitan dengan fasilitas kredit.
- Menyewakan objek agunan kecuali dalam transaksi usaha yang wajar.
- Melunasi utang pemegang saham

- Assign to other parties, in part or in whole for rights and obligations that arise related to credit facilities.
- Lease out collateral objects, except in fair business transactions.
- Pay off shareholders' debt.

Berdasarkan surat No. CM1.SMD/BLP/050/2022, Entitas telah mendapatkan penerimaan perubahan syarat dan ketentuan terkait rencana *initial public offering* dari Bank Mandiri atas perubahan syarat dan ketentuan, sebagai berikut:

- Perubahan status Entitas menjadi Perseroan Terbatas Terbuka.
- Perubahan *negative covenant* menjadi *affirmative covenant* terkait melakukan perubahan anggaran dasar perusahaan termasuk didalamnya kepemilikan, pemegang saham, direktur atau komisaris permodalan dan nilai saham.
- Perubahan *negative covenant* menjadi *affirmative covenant* terkait membagikan atau mengambil sebagian dividen dan atau bonus.
- Perubahan *negative covenant* menjadi *affirmative covenant* terkait mengadakan merger, akuisisi aset, mengadakan atau memanggil rapat umum tahunan atau rapat umum luar biasa para pemegang saham dengan cara mengubah permodalan dan atau mengubah nama pengurus serta mencatat penyerahan atau pemindahan saham.
- Menyetujui pelepasan/penghapusan *Personal Guarantee* atas nama Tan Christian Taniputra dan Eka Taniputra.

Based on letter No. CM1.SMD/BLP/050/2022, the Entity had received acceptance on the changes to the terms and conditions related to the initial public offering plan from Bank Mandiri for the changes to the terms and conditions, as follows:

- Change of the Entity's status to Public Company.
- Change of negative covenant to affirmative covenant related to changes in the Entity's articles of association including ownership, shareholders, directors or commissioners of capital and share value.
- Change of negative covenant to affirmative covenant related to distribute or take part of the dividend or bonus.
- Change of negative covenant to affirmative covenant related to holding mergers, asset acquisitions, holding or summoning the annual general meeting or extraordinary general meeting of shareholders by changing the capital and or changing the name of the management and recording the delivery or transfer of shares.
- Approved the release/abolition of *Personal Guarantee* under the name of Tan Christian Taniputra and Eka Taniputra.

Dalam surat tersebut juga ditambahkan syarat *affirmative covenants* sebagai berikut:

- Melaporkan perubahan anggaran dasar entitas termasuk didalamnya perubahan susunan pengurus perusahaan dan nilai saham paling lambat 30 hari kalender sejak perubahan berlaku efektif.
- Melaporkan kepada Bank Mandiri paling lambat 30 hari kalender apabila terdapat pembagian dividen kepada pemegang saham Entitas.

The above waiver letter also imposes additional *affirmative covenants* as set out below:

- Report changes to the Entity's articles of association including changes in the composition of the company's management and share value no later than 30 calendar days after the changes become effective.
- Report to Bank Mandiri no later than 30 calendar days if there is a distribution of dividends to the shareholders of the Entity's.

**PT PELAYARAN NASIONAL EKALYA  
PURNAMASARI Tbk DAN ENTITAS ANAK  
CATATAN ATAS LAPORAN KEUANGAN  
KONSOLIDASI (Lanjutan)  
UNTUK TAHUN-TAHUN YANG BERAKHIR PADA  
TANGGAL 31 DESEMBER 2024 DAN 2023  
(Disajikan dalam jutaan Rupiah)**

**PT PELAYARAN NASIONAL EKALYA  
PURNAMASARI Tbk AND ITS SUBSIDIARIES  
NOTES TO CONSOLIDATED FINANCIAL  
STATEMENTS (Continued)  
FOR THE YEARS ENDED  
DECEMBER 31, 2024 AND 2023  
(Expressed in millions of Rupiah)**

Rasio keuangan Entitas pada tanggal 31 Desember 2024 dan 2023 masing-masing sebagai berikut:

The Entity's financial ratios as of December 31, 2024 and 2023, are as follows:

	2024	2023	
Rasio Utang terhadap Modal (DER)	5%	8%	Debt-to-Equity Ratio (DER)
Rasio Lancar (CR)	2038,22%	960,57%	Current Ratio (CR)
Debt Service Coverage Ratio (DSCR)	473,13%	1.234,47%	Debt Service Coverage Ratio (DSCR)

**PT Samudra Luas Sejahtera Abadi**

**PT Samudra Luas Sejahtera Abadi**

**PT Bank OCBC Nisp Tbk (OCBC)**

**PT Bank OCBC Nisp Tbk (OCBC)**

Berdasarkan Akta No. 78 pada tanggal 26 Juni 2023, SLSA Entitas anak memperoleh fasilitas *term loan* dari OCBC untuk pembiayaan pembelian aset kapal motor dan *docking* dengan limit pinjaman sebesar Rp 154.700 dengan masa pengembalian pinjaman bank selama 72 bulan pada suku bunga 6,75% - 8,25% per tahun pada tanggal 31 Desember 2024 dan 2023. Jangka waktu fasilitas pinjaman tersebut sampai dengan tahun 2029, pinjaman tersebut dijamin dengan aset kapal Entitas anak (lihat Catatan 13).

Based on Deed No. 78 dated June 26, 2023, the Subsidiary obtained a term loan facility from OCBC to finance the purchase of motorboat assets and docking with a loan limit of Rp 154,700 with a repayment period of 72 months at an interest rate of 6.75% - 8.25% per annum as of December 31, 2024 and 2023. The term of the loan facility is up to 2029, the loan is collateralized by the Subsidiary's vessel (see Note 13).

Saldo atas fasilitas pinjaman sebesar Rp 130.008 dan Rp 154.700 masing-masing pada tanggal 31 Desember 2024 dan 2023.

The balance of the loan facility amounted to Rp 130,008 and Rp 154,700 as of December 31, 2024 and 2023, respectively.

Selama berlangsungnya perjanjian utang bank SLSA wajib untuk:

During the duration of the bank loan agreement, SLSA is required to:

- Menjaga maksimal *Debt to Equity Ratio* tidak boleh melebihi 4x pada tahun 2023 dan 2x pada 2024 dan seterusnya.
- Menjaga minimum *Debt Service Coverage Ratio* sebesar 1,10x untuk tahun 2024 dan seterusnya.

- Maintain a maximum *Debt to Equity Ratio* not exceeding 4x in 2023 and 2x in 2024 onwards.
- Maintain a minimum *Debt Service Coverage Ratio* of 1.10x for 2024 onwards.

Rasio keuangan Entitas anak pada tanggal 31 Desember 2024 dan 2023:

SLSA th Subsidiary's the financial ratios as of December 31, 2024 and 2023:

	2024	2023	
<i>Debt to Equity Ratio (DER)</i>	0,53	0,63	<i>Debt to Equity Ratio (DER)</i>
<i>Debt Service Coverage Ratio (DSCR)</i>	1,58	0,26	<i>Debt Service Coverage Ratio (DSCR)</i>

**PT PELAYARAN NASIONAL EKALYA  
PURNAMASARI Tbk DAN ENTITAS ANAK  
CATATAN ATAS LAPORAN KEUANGAN  
KONSOLIDASI (Lanjutan)  
UNTUK TAHUN-TAHUN YANG BERAKHIR PADA  
TANGGAL 31 DESEMBER 2024 DAN 2023  
(Disajikan dalam jutaan Rupiah)**

**PT PELAYARAN NASIONAL EKALYA  
PURNAMASARI Tbk AND ITS SUBSIDIARIES  
NOTES TO CONSOLIDATED FINANCIAL  
STATEMENTS (Continued)  
FOR THE YEARS ENDED  
DECEMBER 31, 2024 AND 2023  
(Expressed in millions of Rupiah)**

**PT ELPI Nusantara Armada**

**PT ELPI Nusantara Armada**

**PT Bank OCBC Nisp Tbk**

**PT Bank OCBC Nisp Tbk**

Berdasarkan Akta No. 20 pada tanggal 8 Februari 2023, Entitas anak memperoleh fasilitas *term loan* dari OCBC untuk pembiayaan pembelian aset kapal *tug boat dan barge* dengan limit pinjaman sebesar Rp 160.000 dengan masa pengembalian pinjaman bank selama 60 bulan pada suku bunga 8,25% per tahun pada tanggal 31 Desember 2024 dan 2023. Jangka waktu fasilitas pinjaman tersebut sampai dengan tahun 2029, pinjaman tersebut dijamin dengan aset kapal Entitas anak (lihat Catatan 13).

Based on Deed No. 20 dated February 8, 2023, the Subsidiary obtained a term loan facility from OCBC to finance the purchase of tug boat and barge assets with a loan limit of Rp 160,000 with a repayment period of 60 months at an interest rate of 8.25% annual as of December 31, 2024 and 2023. The term of the loan facility is up to 2029, the loan is secured by the Subsidiary vessel assets (see Note 13).

Saldo atas fasilitas pinjaman tersebut pada tanggal 31 Desember 2024 dan 2023 sebesar Rp 128.919 dan Rp 131.114.

Balance of this loan facility as of December 31, 2024 and 2023 amounted to Rp 128,919 and Rp 131,114.

Selama berlangsungnya perjanjian utang bank Entitas anak wajib untuk:

During the duration of the bank loan agreement, the Subsidiary is required to:

- Menjaga maksimal *Debt to Equity Ratio* tidak boleh melebihi 3x pada tahun 2023, 3x pada tahun 2024 dan 2x pada tahun 2025 dan seterusnya.
- Menjaga minimum *Debt Service Coverage Ratio* sebesar 1,10x untuk tahun 2024 dan seterusnya.

- Maintain a maximum *Debt to Equity Ratio* not to exceed 3x in 2023, 3x in 2024 and 2x in 2025 onwards.
- Maintain a minimum *Debt Service Coverage Ratio* of 1.10x from 2024 onwards.

Rasio keuangan Entitas anak pada tanggal 31 Desember 2024 dan 2023:

The Subsidiary's financial ratios as of December 31, 2024 and 2023:

	2024	2023	
<i>Debt to Equity Ratio (DER)</i>	0,62	0,63	<i>Debt to Equity Ratio (DER)</i>
<i>Debt Service Coverage Ratio (DSCR)</i>	0,79	1,57	<i>Debt Service Coverage Ratio (DSCR)</i>

**20. UTANG LEMBAGA KEUANGAN**

**20. FINANCIAL INSTITUTION LOAN**

Nilai utang lembaga keuangan adalah sebagai berikut:

The carrying amounts of financial institution loan are as follows:

	2024	2023	
PT Astra Auto Finance	1.290	-	PT Astra Auto Finance
Dikurangi bagian yang jatuh tempo dalam waktu satu tahun	435	-	Less current maturities portion
Bagian jangka panjang	855	-	Long-Term Portion

**PT PELAYARAN NASIONAL EKALYA  
PURNAMASARI Tbk DAN ENTITAS ANAK  
CATATAN ATAS LAPORAN KEUANGAN  
KONSOLIDASI (Lanjutan)  
UNTUK TAHUN-TAHUN YANG BERAKHIR PADA  
TANGGAL 31 DESEMBER 2024 DAN 2023  
(Disajikan dalam jutaan Rupiah)**

**PT PELAYARAN NASIONAL EKALYA  
PURNAMASARI Tbk AND ITS SUBSIDIARIES  
NOTES TO CONSOLIDATED FINANCIAL  
STATEMENTS (Continued)  
FOR THE YEARS ENDED  
DECEMBER 31, 2024 AND 2023  
(Expressed in millions of Rupiah)**

Berdasarkan perjanjian No. 07400407001692875 tanggal 18 November 2024, Entitas menandatangani perjanjian dengan pembiayaan dengan lembaga keuangan untuk pembelian kendaraan dengan PT Astra Auto Finance, pinjaman dibebani dengan suku bunga 2,47% per tahun dengan jatuh tempo 35 bulan dengan jaminan aset pembiayaan (lihat Catatan 13).

Based on agreement No 07400407001692875 dated November 18, 2024, the Entity signed a financing agreement with financing with financial institution for the purchase of vehicles with PT Astra Auto Finance. The loan is charged with an interest rate of 2.47% per year with a maturity of 35 months with the financed assets as collateral (see Note 13).

**21. LIABILITAS SEWA**

**21. LEASE LIABILITY**

Nilai tercatat liabilitas sewa dan mutasinya adalah sebagai berikut:

The carrying amounts of lease liability and the movements are as follows:

	2024	2023	
Saldo awal	2.000	5.381	Beginning balance
Penambahan	4.512	-	Additions
Pembayaran	(983)	(914)	Payments
Penyesuaian	-	(2.467)	Adjustment
Saldo akhir	5.529	2.000	Ending balance
Dikurangi bagian yang jatuh tempo dalam satu tahun	533	983	Less current portion
Bagian jangka Panjang	4.996	1.017	Non-current portion

Beban bunga atas liabilitas sewa untuk tahun yang berakhir pada tanggal 31 Desember 2024 dan 2023 dibebankan ke beban keuangan masing-masing sebesar Rp 117 dan Rp 107 (lihat Catatan 29).

Interest expense of lease liability for the years ended December 31, 2024 and 2023 was charged to financial expenses amounting to Rp 117 and Rp 107, respectively (see Note 29).

**22. LIABILITAS MANFAAT KARYAWAN**

**22. EMPLOYEE BENEFITS LIABILITIES**

Akun ini merupakan liabilitas diestimasi atas imbalan pascakerja sebesar Rp 2.483 dan Rp 2.050 masing-masing pada tanggal-tanggal 31 Desember 2024 dan 2023.

This account represents estimated liabilities for employee benefits amounting to Rp 2,483 and Rp 2,050 as of December 31, 2024 and 2023, respectively.

Estimasi liabilitas imbalan kerja pada tanggal 31 Desember 2024 dihitung oleh Kantor Konsultan Aktuaria Budi Ramdani dengan laporannya tertanggal 14 Februari 2025 dan pada tanggal 31 Desember 2023 dihitung oleh Kantor Konsultan Tubagus Syafrial & Amran Nangasan dengan laporannya tertanggal 26 Januari 2024, yang terdiri dari imbalan pascakerja.

The estimated liabilities for employee benefits as of December 31, 2024 were calculated by Budi Ramdani Actuarial Consulting Firm with their report dated February 14, 2025 and as of December 31, 2023 were calculated by Tubagus Syafrial & Amran Nangasan Consulting Firm with their report dated January 26, 2024 which consisted of post-employment benefits.

**PT PELAYARAN NASIONAL EKALYA  
PURNAMASARI Tbk DAN ENTITAS ANAK  
CATATAN ATAS LAPORAN KEUANGAN  
KONSOLIDASI (Lanjutan)  
UNTUK TAHUN-TAHUN YANG BERAKHIR PADA  
TANGGAL 31 DESEMBER 2024 DAN 2023  
(Disajikan dalam jutaan Rupiah)**

**PT PELAYARAN NASIONAL EKALYA  
PURNAMASARI Tbk AND ITS SUBSIDIARIES  
NOTES TO CONSOLIDATED FINANCIAL  
STATEMENTS (Continued)  
FOR THE YEARS ENDED  
DECEMBER 31, 2024 AND 2023  
(Expressed in millions of Rupiah)**

a. Beban imbalan kerja yang diakui dalam laporan laba rugi dan penghasilan komprehensif lain konsolidasi adalah sebagai berikut:

a. *Employee benefits expenses which are recognized in the consolidated statements of profit or loss and other comprehensive income are as follows:*

	2024	2023	
Biaya jasa kini	572	442	<i>Current service cost</i>
Biaya bunga	139	134	<i>Interest cost</i>
Biaya jasa lalu	146	(345)	<i>Past service cost</i>
Perubahan asumsi keuangan	21	-	<i>Changes in financial assumptions</i>
Kurtailmen-penyelesaian	-	(10)	<i>Curtailment-settlement</i>
Beban imbalan kerja karyawan (lihat Catatan 28)	878	221	<i>Employee benefit expenses (see Note 28)</i>

b. Rincian liabilitas manfaat karyawan adalah sebagai berikut:

b. *Details of employees benefits liabilities are as follows:*

	2024	2023	
Nilai kini liabilitas	2.483	2.050	<i>Present value of obligation</i>
Liabilitas manfaat karyawan	2.483	2.050	<i>Employees benefits liabilities</i>

c. Mutasi liabilitas manfaat karyawan adalah sebagai berikut:

c. *Movement of employee benefits liability are as follows:*

	2024	2023	
Saldo awal tahun	2.050	1.852	<i>Balance at beginning of the year</i>
Penambahan tahun berjalan (lihat Catatan 28)	878	221	<i>Additions during the year (see Note 28)</i>
Imbalan yang dibayarkan	(416)	(145)	<i>Payment of benefits</i>
Rugi (Penghasilan) komprehensif lain	(29)	122	<i>Other comprehensive (Income) loss</i>
Saldo akhir tahun	2.483	2.050	<i>Balance at ending of the year</i>

	2024	2023	
Usia pensiun	55 tahun/ years	55 tahun/ years	<i>Retirement age</i>
Tingkat kenaikan gaji per tahun	5%-8%	8%	<i>Rate of increase in salary</i>
Tingkat bunga diskonto	7,10%-7,11%	6,82%-6,74%	<i>Discount rate</i>
Tingkat kematian	Tabel Mortalita Indonesia IV – 2019/ Mortality Table of Indonesia IV – 2019	Tabel Mortalita Indonesia IV – 2019/ Mortality Table of Indonesia IV – 2019	<i>Mortality rate</i>

**PT PELAYARAN NASIONAL EKALYA  
PURNAMASARI Tbk DAN ENTITAS ANAK  
CATATAN ATAS LAPORAN KEUANGAN  
KONSOLIDASI (Lanjutan)  
UNTUK TAHUN-TAHUN YANG BERAKHIR PADA  
TANGGAL 31 DESEMBER 2024 DAN 2023  
(Disajikan dalam jutaan Rupiah)**

**PT PELAYARAN NASIONAL EKALYA  
PURNAMASARI Tbk AND ITS SUBSIDIARIES  
NOTES TO CONSOLIDATED FINANCIAL  
STATEMENTS (Continued)  
FOR THE YEARS ENDED  
DECEMBER 31, 2024 AND 2023  
(Expressed in millions of Rupiah)**

Manajemen berpendapat bahwa jumlah penyisihan atas imbalan kerja pada tanggal 31 Desember 2024 dan 2023 tersebut adalah memadai untuk memenuhi ketentuan dalam UU Cipta kerja No. 06 tahun 2023 dan PSAK No. 219

The management believes that the allowance for employee benefits as of December 31, 2024 and 2023 is adequate to meet the provisions of Labor's Law No. 06 of 2023 and PSAK No. 219.

**23. MODAL SAHAM**

Rincian pemegang saham Entitas dan persentase kepemilikannya pada tanggal 31 Desember 2024 dan 2023 adalah sebagai berikut:

**23. CAPITAL STOCK**

The details of the Entity's shareholders and its percentage of ownership as of December 31, 2024 and 2023 are as follows:

Pemegang Saham	Nilai nominal/Par value Rp 100 (nilai penuh/ full amount) per saham/per share		Jumlah/Total	Shareholders
	Jumlah Saham Ditempatkan dan Disetor Penuh/Number of Shares Issued and Fully Paid	Persentase Kepemilikan/ Percentage of Ownership (%)		
PT Kreasi Cipta Timur	6.104.700.000	82,36	610.470	PT Kreasi Cipta Timur
Tan Christian Taniputra	189.000.000	2,55	18.900	Tan Christian Taniputra
Eka Taniputra	6.300.000	0,09	630	Eka Taniputra
Masyarakat	1.112.000.000	15,00	111.200	Public
Jumlah	7.412.000.000	100,00	741.200	Total

**24. PENGHASILAN KOMPREHENSIF LAIN**

Akun ini terdiri dari:

**24. OTHER COMPREHENSIVE INCOME**

This account consists of

	2024	2023	
Saldo awal	319.140	362.739	Balance at beginning
Amortisasi surplus revaluasi aset tetap	(58.519)	(40.151)	Amortization of revaluation surplus of fixed asset
Selisih kurs karena penjabaran laporan keuangan	10.801	(3.356)	Difference in exchange rate due to translation of financial statements
Kerugian aktuarial	21	(92)	Actuarial loss
Jumlah	271.443	319.140	Total

**PT PELAYARAN NASIONAL EKALYA  
PURNAMASARI Tbk DAN ENTITAS ANAK  
CATATAN ATAS LAPORAN KEUANGAN  
KONSOLIDASI (Lanjutan)  
UNTUK TAHUN-TAHUN YANG BERAKHIR PADA  
TANGGAL 31 DESEMBER 2024 DAN 2023  
(Disajikan dalam jutaan Rupiah)**

**PT PELAYARAN NASIONAL EKALYA  
PURNAMASARI Tbk AND ITS SUBSIDIARIES  
NOTES TO CONSOLIDATED FINANCIAL  
STATEMENTS (Continued)  
FOR THE YEARS ENDED  
DECEMBER 31, 2024 AND 2023  
(Expressed in millions of Rupiah)**

**25. PENDAPATAN**

Akun ini terdiri dari:

	2024	2023
<u>Pihak berelasi (lihat Catatan 31)</u>		
Sewa kapal	10.952	24.000
Lain-lain	822	5.024
Sub-jumlah	<u>11.774</u>	<u>29.024</u>
<u>Pihak ketiga</u>		
Sewa kapal	669.933	591.369
Muatan apung dan pengangkutan	484.238	422.606
Lain-lain	39.274	35.643
Sub-jumlah	<u>1.193.445</u>	<u>1.049.618</u>
Jumlah	<u><u>1.205.219</u></u>	<u><u>1.078.642</u></u>

Pendapatan yang melebihi 10% dari jumlah pendapatan adalah sebagai berikut:

	2024	Persentase/ Percentage	2023	Persentase/ percentage
PT Bumi Nusantara Jaya	301.503	25,02%	444.661	41,22%
PT Pertamina Hulu Mahakam	225.488	18,71%	186.018	17,25%
Jumlah	<u>526.991</u>	<u>43,73%</u>	<u>630.679</u>	<u>58,47%</u>

This account consists of:

Related parties (see Note 31)

*Chartered vessel  
Others*

*Sub-total*

Third parties

*Chartered vessel  
Floating loading  
and freight  
Others*

*Sub-total*

*Total*

Revenues which exceed 10% of total revenues are as follows:

*PT Bumi Nusantara Jaya  
PT Pertamina Hulu  
Mahakam*

*Total*

**26. BEBAN POKOK PENDAPATAN**

Akun ini terdiri dari:

	2024	2023
Biaya sewa kapal	395.711	419.617
Operasional kapal/mess	236.824	178.357
Penyusutan aset tetap (lihat Catatan 13)	122.558	119.693
Gaji	78.658	80.200
Perbaikan dan pemeliharaan	55.216	43.128
Amortisasi aset tak berwujud (lihat Catatan 14)	228	24
Jumlah	<u>889.195</u>	<u>841.019</u>

This account consists of:

*Vessel rent*

*Operational vessel/mess  
Depreciation of fixed assets  
(see Note 13)*

*Salaries*

*Repairs and maintenance*

*Amortization of intangible assets  
(see Note 14)*

*Total*

**PT PELAYARAN NASIONAL EKALYA  
PURNAMASARI Tbk DAN ENTITAS ANAK  
CATATAN ATAS LAPORAN KEUANGAN  
KONSOLIDASI (Lanjutan)  
UNTUK TAHUN-TAHUN YANG BERAKHIR PADA  
TANGGAL 31 DESEMBER 2024 DAN 2023  
(Disajikan dalam jutaan Rupiah)**

**PT PELAYARAN NASIONAL EKALYA  
PURNAMASARI Tbk AND ITS SUBSIDIARIES  
NOTES TO CONSOLIDATED FINANCIAL  
STATEMENTS (Continued)  
FOR THE YEARS ENDED  
DECEMBER 31, 2024 AND 2023  
(Expressed in millions of Rupiah)**

**27. PENDAPATAN LAIN-LAIN****27. OTHER INCOME**

Akun ini terdiri dari:

This account consists of:

	2024	2023	
Penghasilan bunga	8.994	6.930	Interest income
Laba selisih kurs, neto	5.352	-	Gain on foreign exchange, net
Keuntungan pembelian diskon	4.703	-	Discount purchases advantages
Pemulihan penyisihan penurunan nilai piutang usaha (lihat Catatan 6)	2.096	-	Reversal of allowance for impairment loss on accounts receivable (see Note 6)
Lain-lain	11.557	5.502	Others
<b>Jumlah</b>	<b>32.702</b>	<b>12.432</b>	<b>Total</b>

**28. BEBAN UMUM DAN ADMINISTRASI****28. GENERAL AND ADMINISTRATIVE EXPENSES**

Akun ini terdiri dari:

This account consists of:

	2024	2023	
Gaji	23.520	20.321	Salaries
Operasional	20.221	25.049	Operational
Liabilitas manfaat karyawan (lihat Catatan 22)	878	221	Employee benefit liabilities (see Note 22)
Penyusutan aset hak guna (lihat Catatan 15)	847	847	Depreciation of right-of-use asset (see Note 15)
Penyusutan aset tetap (lihat Catatan 13)	816	1.085	Depreciation of fixed assets (see Note 13)
Amortisasi aset tak berwujud (lihat Catatan 14)	504	265	Amortization of intangible assets (see Note 14)
<b>Jumlah</b>	<b>46.786</b>	<b>47.788</b>	<b>Total</b>

**29. BEBAN BUNGA****29. INTEREST EXPENSES**

Akun ini terdiri dari:

This account consists of:

	2024	2023	
Pinjaman bank	20.120	9.078	Bank loans
Bunga atas liabilitas sewa	117	107	Interest from lease liability
Lain-lain	14.724	4.238	Others
<b>Jumlah</b>	<b>34.961</b>	<b>13.423</b>	<b>Total</b>

**PT PELAYARAN NASIONAL EKALYA  
PURNAMASARI Tbk DAN ENTITAS ANAK  
CATATAN ATAS LAPORAN KEUANGAN  
KONSOLIDASI (Lanjutan)  
UNTUK TAHUN-TAHUN YANG BERAKHIR PADA  
TANGGAL 31 DESEMBER 2024 DAN 2023  
(Disajikan dalam jutaan Rupiah)**

**PT PELAYARAN NASIONAL EKALYA  
PURNAMASARI Tbk AND ITS SUBSIDIARIES  
NOTES TO CONSOLIDATED FINANCIAL  
STATEMENTS (Continued)  
FOR THE YEARS ENDED  
DECEMBER 31, 2024 AND 2023  
(Expressed in millions of Rupiah)**

**30. BEBAN LAIN-LAIN**

Akun ini terdiri dari:

	2024	2023
Rugi penjualan aset (lihat Catatan 13)	23.271	1.403
Provisi dan administrasi bank	1.745	1.454
Cadangan kerugian piutang (lihat Catatan 6)	363	2.096
Pajak lainnya	1.632	2.279
Penghapusan piutang usaha	-	9.327
Lain-lain	877	214
<b>Jumlah</b>	<b>27.888</b>	<b>16.773</b>

**30. OTHER EXPENSES**

*This account consists of:*

<i>Loss on sale of fixed assets (see Note 13)</i>
<i>Provision and bank Administration</i>
<i>Allowance for impairment losses on accounts receivable (see Note 6)</i>
<i>Other taxes</i>
<i>Write-off of accounts receivables</i>
<i>Others</i>
<i>Total</i>

**31. SALDO DAN TRANSAKSI MATERIAL  
DENGAN PIHAK-PIHAK BERELASI**

Dalam transaksi usaha yang normal, Entitas dan Entitas Anak melakukan transaksi usaha dan keuangan dengan pihak-pihak berelasi. Sifat hubungan dengan pihak-pihak berelasi adalah sebagai berikut:

**31. MATERIAL BALANCES AND TRANSACTIONS  
WITH RELATED PARTIES**

*In the ordinary course of business, Entity and Subsidiary enter into trade and financial transaction with related parties. The nature of relationships with related parties are as follows:*

Sifat Hubungan	Pihak-pihak Berelasi / Related Parties	Nature of Relationship
Entitas asosiasi	PT Buana Pratama Abadi NKA Energy Ventures Sdn. Bhd	Associates
Pemegang saham Entitas Anak	PT Rakindo Unitrust Mandiri PT Bumi Nusantara Armada PT Liken Mulia Kretayasa PT Radeva Abadi Makmur	The Subsidiaries' Stockholder

Transaksi dan saldo material dengan pihak-pihak berelasi adalah sebagai berikut:

*Material transactions and balances with related parties are as follows:*

- a. Entitas melakukan transaksi usaha dengan pihak-pihak berelasi. Saldo yang timbul sehubungan dengan transaksi tersebut pada tanggal 31 Desember 2024 dan 2023 disajikan sebagai akun "Piutang Usaha – Pihak Berelasi" dan "Pendapatan" dalam laporan posisi keuangan dan laba rugi dan komprehensif konsolidasi (lihat Catatan 6 dan 25).

- a. The Entity had trade transactions with related parties. The related balance from the transaction as of December 31, 2024 and 2023 is presented as "Accounts Receivable – Related Party" and "Revenue" in the consolidated Statements of financial position and profit or loss and other comprehensive income (see Notes 6 and 25).*

**PT PELAYARAN NASIONAL EKALYA  
PURNAMASARI Tbk DAN ENTITAS ANAK  
CATATAN ATAS LAPORAN KEUANGAN  
KONSOLIDASI (Lanjutan)  
UNTUK TAHUN-TAHUN YANG BERAKHIR PADA  
TANGGAL 31 DESEMBER 2024 DAN 2023  
(Disajikan dalam jutaan Rupiah)**

**PT PELAYARAN NASIONAL EKALYA  
PURNAMASARI Tbk AND ITS SUBSIDIARIES  
NOTES TO CONSOLIDATED FINANCIAL  
STATEMENTS (Continued)  
FOR THE YEARS ENDED  
DECEMBER 31, 2024 AND 2023  
(Expressed in millions of Rupiah)**

	2024	2023	
Pendapatan neto	10.952	29.024	<i>Revenues</i>
Persentase dari pendapatan neto	0,91%	2,69%	<i>Percentage from net revenues</i>
Piutang usaha	-	9.081	<i>Accounts receivable</i>
Persentase dari jumlah aset	0%	0,3844%	<i>Percentage from total assets</i>
b. Entitas dan Entitas anak melakukan transaksi keuangan dan penjualan aset kapal dengan pihak-pihak berelasi. Saldo yang timbul dari transaksi tersebut pada tanggal 31 Desember 2024 dan 2023 disajikan sebagai bagian dari akun "Piutang lain-lain – Pihak Berelasi" dalam laporan posisi keuangan konsolidasi (lihat Catatan 7).			b. <i>The Entity and Subsidiaries had financial transactions and sales of vessel assets with related parties. The balances arising from these transactions as of December 31, 2024 and 2023 are presented as part of "Other receivables – Related Parties" account in the consolidated statements of financial position (see Note 7).</i>
c. Kazo Marine (M) Sdn Bhd memberikan pinjaman modal kerja dan investasi kepada NKA Energy Ventures Sdn. Bhd. Atas pinjaman tersebut dikenakan bunga sebesar 3% per tahun. Saldo yang timbul dari transaksi tersebut disajikan sebagai akun "Piutang pihak berelasi" masing-masing sebesar Rp 211.010 dan Rp 55.533 pada tanggal 31 Desember 2024 dan 2023.			c. <i>Kazo Marine (M) Sdn Bhd provided working capital and investment loans to NKA Energy Ventures Sdn. Bhd. The loan bears interest at 3% per annum. The balance arising from the transaction is presented as "Due from related parties" account amounting to Rp 211.010 and Rp 55,533 as of December 31, 2024 and 2023, respectively.</i>

Analisis jatuh tempo piutang pihak berelasi adalah sebagai berikut:

*The maturity analysis of due from related party is as follows:*

	2024	2023	
NKA Energy Ventures Sdn. Bhd	211.010	55.533	<i>NKA Energy Ventures Sdn. Bhd</i>
Dikurangi bagian yang jatuh tempo dalam waktu satu tahun	59.493	16.531	<i>Less current maturities portion</i>
Bagian jangka panjang	151.517	39.002	<i>Long-term portion</i>

Seluruh saldo piutang pihak berelasi dalam mata uang Ringgit Malaysia.

*All balances due from related parties are denominated in Malaysian Ringgit.*

d. Entitas Anak melakukan transaksi keuangan dengan pihak pihak berelasi. Saldo yang timbul dari transaksi tersebut pada tanggal 31 Desember 2024 disajikan sebagai akun "Utang lain-lain" (lihat Catatan 17) dalam laporan posisi keuangan konsolidasi dengan rincian sebagai berikut:			d. <i>The subsidiaries entered into financial transactions with related parties. The balances arising from these transactions as of December 31, 2024 are presented as "Other payables" (see Note 17) account in the consolidated statements of financial position with details as follows:</i>
---	--	--	---

	2024	
PT Bumi Nusantara Armada	12.129	PT Bumi Nusantara Armada
PT Liken Mulia Kretayasa	6.091	PT Liken Mulia Kretayasa
Jumlah	18.220	<i>Total</i>

**PT PELAYARAN NASIONAL EKALYA  
PURNAMASARI Tbk DAN ENTITAS ANAK  
CATATAN ATAS LAPORAN KEUANGAN  
KONSOLIDASI (Lanjutan)  
UNTUK TAHUN-TAHUN YANG BERAKHIR PADA  
TANGGAL 31 DESEMBER 2024 DAN 2023  
(Disajikan dalam jutaan Rupiah)**

**PT PELAYARAN NASIONAL EKALYA  
PURNAMASARI Tbk AND ITS SUBSIDIARIES  
NOTES TO CONSOLIDATED FINANCIAL  
STATEMENTS (Continued)  
FOR THE YEARS ENDED  
DECEMBER 31, 2024 AND 2023  
(Expressed in millions of Rupiah)**

Semua transaksi material dengan dengan pihak-pihak berelasi dilakukan dengan tingkat harga dan syarat-syarat yang normal sebagaimana bila dilakukan dengan pihak ketiga.

All material transactions with related parties are conducted at the normal price level and conditions as if done with a third party.

**32. PERPAJAKAN**

**32. TAXATION**

a. Pajak Dibayar di Muka

a. Prepaid Taxes

Akun ini terdiri dari:

This account consists of:

	2024	2023	
Pajak Pertambahan Nilai	8.111	7.016	Value Added Tax
Pajak Penghasilan			Income Tax
Pasal 15	236	-	Article 15
Pasal 21	1.046	987	Article 21
Pasal 23	267	-	Article 23
Pajak Lain-lain	36	-	Other Tax
Jumlah	<u>9.696</u>	<u>8.003</u>	Total

b. Utang Pajak

b. Taxes Payable

Akun ini terdiri dari:

This account consists of:

	2024	2023	
Pajak Pertambahan Nilai	5.674	3.856	Value Added Tax
Pajak Penghasilan			Income Tax
Pasal 4(2)	373	53	Article 4(2)
Pasal 15	445	570	Article 15
Pasal 21	-	15	Article 21
Pasal 23	282	370	Article 23
Pasal 29	160	84	Article 29
Pajak Lain-lain	-	21	Other Tax
Jumlah	<u>6.934</u>	<u>4.969</u>	Total

c. Pajak Penghasilan Badan

c. Corporate Income Tax

Rekonsiliasi antara laba sebelum taksiran penghasilan (beban) pajak yang disajikan dalam laporan laba rugi dan penghasilan komprehensif lain konsolidasi untuk tahun yang berakhir pada tanggal-tanggal 31 Desember 2024 dan 2023 dengan taksiran laba fiskal adalah sebagai berikut:

The reconciliation between income before provision for tax income tax benefit (expense) as shown in the consolidated Statements of profit or loss and other comprehensive income with the estimated taxable income for the years ended December 31, 2024 and 2023 are as follows:

**PT PELAYARAN NASIONAL EKALYA  
PURNAMASARI Tbk DAN ENTITAS ANAK  
CATATAN ATAS LAPORAN KEUANGAN  
KONSOLIDASI (Lanjutan)  
UNTUK TAHUN-TAHUN YANG BERAKHIR PADA  
TANGGAL 31 DESEMBER 2024 DAN 2023  
(Disajikan dalam jutaan Rupiah)**

**PT PELAYARAN NASIONAL EKALYA  
PURNAMASARI Tbk AND ITS SUBSIDIARIES  
NOTES TO CONSOLIDATED FINANCIAL  
STATEMENTS (Continued)  
FOR THE YEARS ENDED  
DECEMBER 31, 2024 AND 2023  
(Expressed in millions of Rupiah)**

	2024	2023	
Laba sebelum manfaat (beban) pajak penghasilan sesuai dengan laporan laba rugi dan penghasilan komprehensif lain konsolidasi	266.947	163.419	<i>Income before provision for tax income (expense) according to the consolidated statements of profit or loss and other comprehensive income</i>
Dikurangi (laba) rugi sebelum taksiran beban pajak – Entitas Anak	(141.354)	(17.427)	<i>Less (profit) loss before provision for tax tax expense – Subsidiaries</i>
Laba sebelum manfaat (beban) pajak penghasilan	125.593	145.992	<i>Income before provision for income tax benefit (expense)</i>
<b>Koreksi positif:</b>			<b><i>Positive corrections:</i></b>
Beban operasi	394.066	371.677	<i>Operating expenses</i>
Beban lain-lain	41.046	7.433	<i>Other expenses</i>
Beban umum dan administrasi	34.710	38.087	<i>General and administrative expenses</i>
Beban keuangan	1.798	3.270	<i>Financial expenses</i>
Beban pajak final	7.051	6.664	<i>Final tax expenses</i>
Bagian rugi entitas asosiasi	-	500	<i>Loss absorbed from associate</i>
<b>Koreksi negatif:</b>			<b><i>Negative corrections:</i></b>
Pendapatan operasi	(578.569)	(555.377)	<i>Operating revenue</i>
Pendapatan lain-lain	(11.833)	(8.254)	<i>Other income</i>
Bagian laba entitas asosiasi	(1.710)	-	<i>Gain absorbed from associates</i>
Taksiran laba fiskal	12.152	9.992	<i>Estimated taxable income</i>
<b>Beban pajak kini</b>			<b><i>Current tax</i></b>
Entitas	2.673	2.197	<i>The Entity</i>
Entitas Anak	385	46	<i>Its Subsidiaries</i>
Jumlah	3.058	2.243	<i>Total</i>
Dikurangi pembayaran pajak penghasilan di muka:			<i>Less prepayment of income taxes:</i>
Entitas			<i>The Entity</i>
Pasal 22	212	144	<i>Article 22</i>
Pasal 23	562	630	<i>Article 23</i>
Pasal 24	2.124	1.385	<i>Article 24</i>
Kurang bayar pajak Entitas	5	68	<i>Tax payable – Entity</i>
Kurang bayar pajak Entitas Anak	155	16	<i>Tax payable – Subsidiaries</i>
Utang pajak – Pasal 29	160	84	<i>Tax payable – Article 29</i>

**PT PELAYARAN NASIONAL EKALYA  
PURNAMASARI Tbk DAN ENTITAS ANAK  
CATATAN ATAS LAPORAN KEUANGAN  
KONSOLIDASI (Lanjutan)  
UNTUK TAHUN-TAHUN YANG BERAKHIR PADA  
TANGGAL 31 DESEMBER 2024 DAN 2023  
(Disajikan dalam jutaan Rupiah)**

**PT PELAYARAN NASIONAL EKALYA  
PURNAMASARI Tbk AND ITS SUBSIDIARIES  
NOTES TO CONSOLIDATED FINANCIAL  
STATEMENTS (Continued)  
FOR THE YEARS ENDED  
DECEMBER 31, 2024 AND 2023  
(Expressed in millions of Rupiah)**

Sesuai dengan peraturan perpajakan di Indonesia, Entitas dan Entitas Anak melaporkan/ menyetorkan pajak berdasarkan sistem *self-assessment*. Fiskus dapat menetapkan atau mengubah pajak-pajak tersebut dalam jangka waktu tertentu sesuai dengan peraturan yang berlaku.

*In accordance with the tax regulations in Indonesia, the Entity and Subsidiaries submit the Annual Tax Return on the basis of self-assessment. The tax officer can determine or amend these taxes within a certain period of time in accordance with applicable regulations.*

Laba kena pajak hasil rekonsiliasi menjadi dasar dalam pengisian SPT Tahunan PPh Badan.

*The taxable income from the result of the reconciliation serves as the basis of filling out the Annual Corporate Income Tax Report.*

d. Pajak Tangguhan

d. *Deferred Tax*

Penghasilan pajak tangguhan pada tanggal 31 Desember 2024 dan 2023 merupakan pengaruh pajak atas liabilitas manfaat karyawan dan surplus revaluasi aset tetap.

*Deferred tax income as of December 31, 2024 and 2023 represents the tax effect from employee benefit liabilities and revaluation surplus of fixed assets.*

Rincian liabilitas pajak tangguhan adalah sebagai berikut:

*The details of deferred tax liabilities are as follows:*

	2024	2023	
Aset pajak tangguhan			<i>Deferred tax assets</i>
Selisih kurs karena penjabaran laporan keuangan	-	947	<i>Exchange difference due to financial statement translation</i>
Liabilitas imbalan kerja Karyawan	535	448	<i>Employee benefits Liabilities</i>
Aset pajak tangguhan	<u>535</u>	<u>1.395</u>	<i>Deferred tax assets</i>
	2024	2023	
Liabilitas pajak tangguhan			<i>Deferred tax liabilities</i>
Selisih kurs karena penjabaran laporan keuangan	(2.100)	-	<i>Exchange difference due to financial statement translation</i>
Surplus revaluasi aset tetap	(87.820)	(104.546)	<i>Revaluation surplus of fixed assets</i>
Liabilitas pajak tangguhan, neto	<u>(89.385)</u>	<u>(103.151)</u>	<i>Deferred tax liabilities – net</i>

Berdasarkan hasil evaluasi, manajemen Entitas dan Entitas Anak berkeyakinan bahwa saldo liabilitas pajak tangguhan dapat terealisasi.

*Based on the results of evaluation, the Entity and Subsidiaries management believes that the balance of deferred tax liabilities is realizable.*

**PT PELAYARAN NASIONAL EKALYA  
PURNAMASARI Tbk DAN ENTITAS ANAK  
CATATAN ATAS LAPORAN KEUANGAN  
KONSOLIDASI (Lanjutan)  
UNTUK TAHUN-TAHUN YANG BERAKHIR PADA  
TANGGAL 31 DESEMBER 2024 DAN 2023  
(Disajikan dalam jutaan Rupiah)**

**PT PELAYARAN NASIONAL EKALYA  
PURNAMASARI Tbk AND ITS SUBSIDIARIES  
NOTES TO CONSOLIDATED FINANCIAL  
STATEMENTS (Continued)  
FOR THE YEARS ENDED  
DECEMBER 31, 2024 AND 2023  
(Expressed in millions of Rupiah)**

**33. TAMBAHAN MODAL DISETOR – NETO**

Akun ini terdiri dari:

	2024	2023	
Agio saham	111.200	111.200	Premium share on capital
Aset pengampunan pajak	108.059	108.059	Tax amnesty asset
Biaya emisi efek ekuitas	(2.400)	(2.400)	Stock issuance cost
Akuisisi entitas anak	(1.527)	(1.527)	Acquisition of subsidiary
Sub-jumlah	215.332	215.332	Sub-total
Kepentingan non-pengendali	(265)	(265)	Non-controlling interests
Jumlah	215.067	215.067	Total

**Aset Pengampunan Pajak**

Entitas

Pada tanggal 2 Desember 2016, Entitas mengajukan permohonan pengampunan pajak dengan tanda terima Surat Pernyataan Harta No. D2700001570 ke Kantor Pelayanan Pajak untuk tahun pajak 2015 sesuai dengan Undang-Undang Republik Indonesia Nomor 11 Tahun 2016 tentang Pengampunan Pajak yang berlaku efektif pada tanggal 1 Juli 2016.

Pada tanggal 16 Desember 2016 Entitas menerima Surat Keterangan Pengampunan Pajak No. KET-4605/PP/WPJ.18/2016 dengan nilai aset pengampunan pajak sebesar Rp 157.755 dan juga liabilitas pengampunan pajak sebesar Rp 118.293. Pada tanggal 31 Desember 2016, Entitas telah melakukan penilaian kembali atas nilai wajar aset pengampunan pajak, dengan nilai wajar sebesar Rp 225.247, atas selisih tersebut sebesar Rp 106.954 dicatat sebagai komponen tambahan modal disetor.

Entitas anak

Pada tanggal 1 Desember 2016, Entitas Anak mengajukan permohonan pengampunan pajak dengan tanda terima Surat Pernyataan Harta No. D2700000293 ke Kantor Pelayanan Pajak untuk tahun pajak 2015 sesuai dengan Undang-Undang Republik Indonesia Nomor 11 Tahun 2016 tentang Pengampunan Pajak yang berlaku efektif pada tanggal 1 Juli 2016.

Pada tanggal 6 Desember 2016 Entitas Anak menerima Surat Keterangan Pengampunan Pajak No. KET-8445/PP/WPJ.14/2016 dengan nilai aset pengampunan pajak sebesar Rp 7.538 dan juga liabilitas pengampunan pajak sebesar Rp 5.500. Pada tanggal 31 Desember 2016, Entitas Anak telah melakukan penilaian kembali atas nilai wajar aset pengampunan pajak, dengan nilai wajar sebesar Rp 6.605, atas selisih tersebut sebesar Rp 1.105 dicatat sebagai komponen tambahan modal disetor.

**33. ADDITIONAL PAID-IN CAPITAL – NET**

This account consists of:

	2024	2023	
			Premium share on capital
			Tax amnesty asset
			Stock issuance cost
			Acquisition of subsidiary
			Sub-total
			Non-controlling interests
			Total

**Tax Amnesty Asset**

The Entity

On December 2, 2016, the Entity applied for the tax amnesty program with Receipt Statements of Assets No. D2700001570 to the Tax Service Office for fiscal year 2015 in accordance with the Law of the Republic of Indonesia Number 11 Year 2016 concerning the Tax Amnesty which was effective on July 1, 2016.

On December 16, 2016 the Entity received the Certificate of Tax Amnesty No. KET-4605/PP/WPJ.18/2016 with the tax amnesty assets amounting to Rp 157,755, and tax amnesty liability amounting to Rp 118,293. On December 31, 2016 the Entity had revalued the fair value of tax amnesty assets at fair value amounting to Rp 225,247. The difference amounting to Rp 106,954, was recorded as a component of additional paid-in capital.

Subsidiary

On December 1, 2016, the Subsidiary applied for the tax amnesty program with Receipt Statements of Assets No. D2700000293 to the Tax Service Office for fiscal year 2015 in accordance with the Law of the Republic of Indonesia Number 11 Year 2016 concerning the Tax Amnesty which was effective on July 1, 2016.

On December 6, 2016, the Subsidiary received the Certificate of Tax Amnesty No. KET-8445/PP/WPJ.14/2016 with the tax amnesty assets amounting to Rp 7,538 and tax amnesty liability amounting to Rp 5,500. On December 31, 2016, the Subsidiary had revalued the fair value of tax amnesty assets at fair value amounting to Rp 6,605. The difference amounting to Rp 1,105 was recorded as a component of additional paid-in capital.

**PT PELAYARAN NASIONAL EKALYA  
PURNAMASARI Tbk DAN ENTITAS ANAK  
CATATAN ATAS LAPORAN KEUANGAN  
KONSOLIDASI (Lanjutan)  
UNTUK TAHUN-TAHUN YANG BERAKHIR PADA  
TANGGAL 31 DESEMBER 2024 DAN 2023  
(Disajikan dalam jutaan Rupiah)**

**PT PELAYARAN NASIONAL EKALYA  
PURNAMASARI Tbk AND ITS SUBSIDIARIES  
NOTES TO CONSOLIDATED FINANCIAL  
STATEMENTS (Continued)  
FOR THE YEARS ENDED  
DECEMBER 31, 2024 AND 2023  
(Expressed in millions of Rupiah)**

**34. PERUBAHAN PROPORSI EKUITAS DARI PIHAK NON-PENGENDALI**

Akun ini merupakan perubahan proporsi ekuitas yang dimiliki oleh kepentingan non-pengendali akibat terdilusi oleh peningkatan penyertaan saham. Perubahan proporsi ekuitas yang dimiliki oleh kepentingan non-pengendali disesuaikan untuk mencerminkan perubahan kepemilikan relatif pada Entitas Anak.

Nilai tercatat proporsi ekuitas kepentingan dari non-pengendali sebesar Rp 52.161 dan Rp 58.841 masing-masing pada tanggal 31 Desember 2024 dan 2023.

**34. CHANGE IN THE PROPORTION OF EQUITY HELD BY NON-CONTROLLING INTEREST**

This account represents the change in the proportion of equity held by non-controlling interest due to the dilution by the increased in the share investment in Subsidiaries. The change in the proportion of equity held by non-controlling interest is adjusted to reflect the changes in the relative interest of the Subsidiaries.

The carrying amount of the proportionate equity interest of the non-controlling amounted to Rp 52,161 and Rp 58,841 as of December 31, 2024 and 2023, respectively.

**35. SALDO LABA**

Akun ini terdiri dari:

a. Telah ditentukan penggunaannya

	2024	2023
Saldo awal	25.585	-
Pembentukan dana cadangan	-	25.585
Saldo akhir	25.585	25.585

b. Belum ditentukan penggunaannya

	2024	2023
Saldo awal	422.720	271.812
Laba tahun berjalan	252.373	155.854
Transfer saldo laba	75.024	51.476
Dividen (lihat Catatan 36)	(46.696)	(30.837)
Pembentukan dana cadangan	-	(25.585)
Jumlah	703.421	422.720

**35. RETAINED EARNINGS**

This account consists of:

a. Appropriated

	2024	2023
Saldo awal	25.585	-
Pembentukan dana cadangan	-	25.585
Saldo akhir	25.585	25.585

b. Unappropriated

	2024	2023
Saldo awal	422.720	271.812
Laba tahun berjalan	252.373	155.854
Transfer saldo laba	75.024	51.476
Dividen (lihat Catatan 36)	(46.696)	(30.837)
Pembentukan dana cadangan	-	(25.585)
Jumlah	703.421	422.720

Beginning balance  
Appropriation of reserve  
Ending balance  
  
Beginning balance  
Income for the year  
Transfer of retained earnings  
Dividends (see Note 36)  
Appropriation of reserve  
Total

**PT PELAYARAN NASIONAL EKALYA  
PURNAMASARI Tbk DAN ENTITAS ANAK  
CATATAN ATAS LAPORAN KEUANGAN  
KONSOLIDASI (Lanjutan)  
UNTUK TAHUN-TAHUN YANG BERAKHIR PADA  
TANGGAL 31 DESEMBER 2024 DAN 2023  
(Disajikan dalam jutaan Rupiah)**

**PT PELAYARAN NASIONAL EKALYA  
PURNAMASARI Tbk AND ITS SUBSIDIARIES  
NOTES TO CONSOLIDATED FINANCIAL  
STATEMENTS (Continued)  
FOR THE YEARS ENDED  
DECEMBER 31, 2024 AND 2023  
(Expressed in millions of Rupiah)**

**36. DIVIDEN**

Berdasarkan rapat umum pemegang saham tahunan Entitas dengan No 28 yang dilaksanakan pada tanggal 15 Mei 2024, seluruh pemegang saham Entitas telah menyetujui untuk pembagian dividen sebesar Rp 6,3 (nilai penuh) per lembar saham.

Berdasarkan Rapat umum pemegang saham tahunan Entitas dengan No 61 pada tanggal 25 Mei 2023, seluruh pemegang saham telah memutuskan untuk menyetujui pembagian dividen sebesar Rp 77.533.

**36. DIVIDENDS**

Based on the Entity's annual general meeting of shareholders No. 28 held on May 15, 2024, all shareholders of the Entity had approved the dividend distribution of Rp 6.3 (full amount) per share.

Based on the Entity's annual general meeting of shareholders No. 61 on May 25, 2023, all shareholders had decided to approve the distribution of dividends amounting to Rp 77,533.

**37. PENGELOLAAN MODAL**

Tujuan pengelolaan modal adalah untuk pengamanan kemampuan Entitas dan Entitas Anak dalam melanjutkan kelangsungan usaha agar dapat memberikan hasil bagi pemegang saham dan manfaat kepada pihak berkepentingan lainnya serta untuk mempertahankan struktur permodalan yang optimum untuk meminimalkan biaya modal.

Secara periodik, Entitas dan Entitas Anak melakukan valuasi utang untuk menentukan kemungkinan pembiayaan kembali utang yang ada dengan utang baru yang lebih efisien yang akan mengarah pada biaya utang yang lebih optimal.

Selain harus memenuhi persyaratan pinjaman, Entitas dan Entitas Anak juga harus mempertahankan struktur permodalannya pada tingkat yang tidak berisiko terhadap peringkat kreditnya.

Struktur permodalan Entitas dan Entitas Anak adalah sebagai berikut:

**37. CAPITAL MANAGEMENT**

The objectives of capital management are to secure the Entity's and Subsidiaries' ability to continue its business in order to deliver results for shareholders and benefits to other stakeholders and to maintain an optimal capital structure to minimize the cost of capital.

Periodically, the Entity and Subsidiaries perform the valuation of debt to determine the possible refinancing of existing debt with new loan that is more efficient which will lead to more optimal debt costs.

Beside the loan requirements, the Entity and Subsidiaries must maintain its capital structure at a level that no risk of credit rating.

The Entity's and Subsidiaries' capital structure are as follows:

	2024		2023		
	Jumlah/ Total	Persentase/ Percentage	Jumlah/ Total	Persentase/ Percentage	
Liabilitas jangka pendek	176.570	6,67%	122.403	5,18%	Short- term liabilities
Liabilitas jangka panjang	362.647	13,71%	371.168	15,71%	Long- term liabilities
Jumlah Liabilitas	539.217	20,38%	493.571	20,89%	Total Liabilities
Jumlah Ekuitas	2.106.803	79,62%	1.869.031	79,11%	Total Equity
Jumlah	2.646.020	100,00%	2.362.602	100,00%	Total
Rasio Utang terhadap Ekuitas	0,26		0,26		Debt to Equity Ratio

**PT PELAYARAN NASIONAL EKALYA  
PURNAMASARI Tbk DAN ENTITAS ANAK  
CATATAN ATAS LAPORAN KEUANGAN  
KONSOLIDASI (Lanjutan)  
UNTUK TAHUN-TAHUN YANG BERAKHIR PADA  
TANGGAL 31 DESEMBER 2024 DAN 2023  
(Disajikan dalam jutaan Rupiah)**

**PT PELAYARAN NASIONAL EKALYA  
PURNAMASARI Tbk AND ITS SUBSIDIARIES  
NOTES TO CONSOLIDATED FINANCIAL  
STATEMENTS (Continued)  
FOR THE YEARS ENDED  
DECEMBER 31, 2024 AND 2023  
(Expressed in millions of Rupiah)**

**38. NILAI WAJAR INSTRUMEN KEUANGAN**

**38. FAIR VALUE OF FINANCIAL INSTRUMENT**

Nilai Wajar

Fair Value

Sejumlah aset dan liabilitas yang termasuk ke dalam laporan keuangan konsolidasi Entitas dan Entitas Anak memerlukan pengukuran, dan/atau pengungkapan atas nilai wajar. Nilai wajar sebagai harga yang akan diterima untuk menjual suatu aset atau harga yang akan dibayarkan untuk mengalihkan suatu liabilitas dalam transaksi teratur antara pelaku pasar pada tanggal pengukuran.

A number of assets and liabilities included in the Entity and Subsidiaries' consolidated financial statements require measurement at, and/or disclosure of fair value. Fair value is the price that would be received to sell an asset or price that would be paid to transfer a liability in an ordinary transaction between market participants at the measurement date.

Tabel di bawah ini menggambarkan nilai tercatat dan nilai wajar dari aset dan liabilitas keuangan yang tercatat pada laporan posisi keuangan konsolidasi:

The table below shows the carrying amount and fair values of the financial assets and financial liabilities recorded in the consolidated statements of financial position:

	Nilai Tercatat/ <i>Carrying Amount</i>		Nilai Wajar/ <i>Fair Value Amount</i>		
	2024	2023	2024	2023	
<b>Aset Keuangan Lancar</b>					<b>Current Financial Assets</b>
Kas dan setara kas	212.015	280.636	212.015	280.636	Cash and cash equivalent
Investasi jangka pendek	260.828	56.355	260.828	56.355	Short-term investment
Piutang usaha	128.276	111.320	128.276	111.320	Accounts receivable
Piutang lain-lain	74.089	4.391	74.089	4.391	Other receivables
Piutang pihak berelasi	59.493	16.531	59.493	16.531	Due from related parties
Aset lancar lainnya	71.997	26.574	71.997	26.574	Other current assets
Jumlah Aset Keuangan Lancar	806.698	495.807	806.698	495.807	Total Current Financial Assets
<b>Aset Keuangan Tidak Lancar</b>					<b>Non-Current Financial Assets</b>
Piutang pihak berelasi	151.517	39.002	151.517	39.002	Due to related parties
Aset tidak lancar lainnya	21.261	25.000	21.261	25.000	Other non-current assets
Jumlah Aset Keuangan Tidak Lancar	172.778	64.002	172.778	64.002	Total Non-Current Financial Assets
<b>Jumlah Aset Keuangan</b>	<b>979.476</b>	<b>559.809</b>	<b>979.476</b>	<b>559.809</b>	<b>Total Financial Assets</b>

**PT PELAYARAN NASIONAL EKALYA  
PURNAMASARI Tbk DAN ENTITAS ANAK  
CATATAN ATAS LAPORAN KEUANGAN  
KONSOLIDASI (Lanjutan)  
UNTUK TAHUN-TAHUN YANG BERAKHIR PADA  
TANGGAL 31 DESEMBER 2024 DAN 2023  
(Disajikan dalam jutaan Rupiah)**

**PT PELAYARAN NASIONAL EKALYA  
PURNAMASARI Tbk AND ITS SUBSIDIARIES  
NOTES TO CONSOLIDATED FINANCIAL  
STATEMENTS (Continued)  
FOR THE YEARS ENDED  
DECEMBER 31, 2024 AND 2023  
(Expressed in millions of Rupiah)**

	Nilai Tercatat/ <i>Carrying Amount</i>		Nilai Wajar/ <i>Fair Value Amount</i>		
	2024	2023	2024	2023	
<b>Liabilitas Keuangan Jangka Pendek</b>					<b>Short – Term Financial Liabilities</b>
Utang usaha	52.665	44.268	52.665	44.268	Accounts payable
Utang lain-lain	38.923	4.417	38.923	4.417	Other payables
Beban yang masih harus dibayar	8.678	9.817	8.678	9.817	Accrued expenses
Bagian utang jangka panjang yang jatuh tempo dalam waktu satu tahun:					Current Maturities portion of long-term loan:
Bank	68.402	57.949	68.402	57.949	Bank
Utang lembaga keuangan	435	-	435	-	Financial institution loan
Liabilitas sewa	533	983	533	983	Lease liability
Jumlah Liabilitas Keuangan Jangka Pendek	169.636	117.434	169.636	117.434	Total Short – Term Financial Liabilities
Bagian jangka panjang setelah dikurangi bagian yang jatuh tempo dalam waktu satu tahun:					Long-term loans net of non-current maturities:
Bank	209.095	264.950	209.095	264.950	Bank
Pinjaman lembaga keuangan	855	-	855	-	Financial institution loan
Liabilitas sewa	4.996	1.017	4.996	1.017	Lease liability
Utang lain-lain	55.833	-	55.833	-	Other payable
Jumlah Liabilitas Keuangan Jangka Panjang	270.779	265.967	270.779	265.967	Total Long – Term Financial Liabilities
<b>Jumlah Liabilitas Keuangan</b>	<b>440.415</b>	<b>383.401</b>	<b>440.415</b>	<b>383.401</b>	<b>Total Financial Liabilities</b>

**PT PELAYARAN NASIONAL EKALYA  
PURNAMASARI Tbk DAN ENTITAS ANAK  
CATATAN ATAS LAPORAN KEUANGAN  
KONSOLIDASI (Lanjutan)  
UNTUK TAHUN-TAHUN YANG BERAKHIR PADA  
TANGGAL 31 DESEMBER 2024 DAN 2023  
(Disajikan dalam jutaan Rupiah)**

**PT PELAYARAN NASIONAL EKALYA  
PURNAMASARI Tbk AND ITS SUBSIDIARIES  
NOTES TO CONSOLIDATED FINANCIAL  
STATEMENTS (Continued)  
FOR THE YEARS ENDED  
DECEMBER 31, 2024 AND 2023  
(Expressed in millions of Rupiah)**

Taksiran nilai wajar dari kelompok instrumen keuangan pada tabel di atas ditentukan dengan menggunakan metode-metode dan asumsi-asumsi berikut:

*Estimated fair values of the financial instruments in the table above is determined by using the following methods and assumptions:*

**Aset keuangan lancar dan tidak lancar dan liabilitas keuangan jangka pendek**

***Current and non-current financial assets and short-term financial liabilities***

Nilai tercatat aset keuangan lancar dan liabilitas keuangan jangka pendek dengan umur jatuh tempo kurang dari satu tahun (kas dan setara kas, piutang pihak berelasi, aset lancar lainnya, piutang usaha, piutang lain-lain, utang usaha, utang lain-lain, beban yang masih harus dibayar, utang bank, utang lembaga keuangan dan liabilitas sewa) dalam laporan keuangan konsolidasi mendekati nilai wajarnya baik yang jatuh tempo dalam jangka pendek atau yang dibawa berdasarkan tingkat suku bunga pasar.

*The carrying value of current financial assets and liabilities with current of maturity of less than one year (cash and cash equivalents, due to related parties, other current assets, trade receivables, other receivables, trade payables, other payables, accrued expenses, bank loans financial institution loan and Lease liability) in the consolidated financial statements approximate their fair value either because of their short-term maturities or they carry interest rate at market.*

Investasi jangka pendek dicatat sebesar nilai wajar mengacu pada harga kuotasi yang dipublikasikan pada pasar aktif.

*Short-term investment is carried at fair value determined by quotation price published an active market.*

**Aset keuangan tidak lancar dan Liabilitas keuangan jangka panjang**

***Non current financial asset and Long-term financial liabilities***

Nilai wajar dari piutang pihak berelasi, aset tidak lancar lainnya, utang bank, utang lembaga keuangan, liabilitas sewa dan Utang lain-lain ditentukan menggunakan diskonto arus kas berdasarkan tingkat suku bunga pasar.

*The fair value of due to related parties, other non-current assets, bank loans, financial institution loan, lease liability and Other payable are determined by using discounted cash flow using market interest rate.*

**39. MANAJEMEN RISIKO KEUANGAN**

**39. FINANCIAL RISK MANAGEMENT**

Dalam transaksi normal Entitas dan Entitas Anak, secara umum terekspos risiko keuangan sebagai berikut:

*In normal transactions, the Entity and Subsidiaries, are generally exposed to financial risks as follows:*

- a. Risiko pasar yang terdiri dari risiko nilai tukar mata uang asing dan risiko tingkat suku bunga.
- b. Risiko kredit.
- c. Risiko likuiditas.

- a. *Market risks, including foreign exchange risk and interest rate risk.*
- b. *Credit risk.*
- c. *Liquidity risk.*

**PT PELAYARAN NASIONAL EKALYA  
PURNAMASARI Tbk DAN ENTITAS ANAK  
CATATAN ATAS LAPORAN KEUANGAN  
KONSOLIDASI (Lanjutan)  
UNTUK TAHUN-TAHUN YANG BERAKHIR PADA  
TANGGAL 31 DESEMBER 2024 DAN 2023  
(Disajikan dalam jutaan Rupiah)**

**PT PELAYARAN NASIONAL EKALYA  
PURNAMASARI Tbk AND ITS SUBSIDIARIES  
NOTES TO CONSOLIDATED FINANCIAL  
STATEMENTS (Continued)  
FOR THE YEARS ENDED  
DECEMBER 31, 2024 AND 2023  
(Expressed in millions of Rupiah)**

Kebijakan manajemen Entitas dan Entitas Anak mengenai risiko keuangan adalah sebagai berikut:

The Entity's and Subsidiaries' management policies regarding financial risk are as follows:

a. Risiko Pasar

a. Market Risks

1) Risiko Nilai Tukar Mata Uang Asing

1) Foreign Exchange Risk

Eksposur risiko nilai tukar mata uang asing terutama disebabkan oleh bank, deposito, piutang usaha, aset lancar lainnya, aset lain-lain, utang bank dan utang usaha yang sebagian didenominasikan dalam Dolar Amerika Serikat. Perubahan nilai tukar telah, dan akan diperkirakan terus, memberikan pengaruh terhadap hasil usaha dan arus kas Entitas dan Entitas Anak.

Exposure of foreign exchange risk especially generated by banks, deposits, accounts receivables, other current assets, other assets, bank loans and accounts payable, which is denominated in United States Dollar. Changes in the exchange rate has been, and will be expected to continue, giving effect to the results of operations and cash flows of the Entity and Subsidiaries.

Entitas dan Entitas Anak tidak melakukan aktivitas lindung nilai terhadap porsi eksposur risiko nilai tukar mata uang asing, karena risiko ini masih dalam batas toleransi Entitas dan Entitas Anak.

The Entity and Subsidiaries do not take hedging on exposure to risk in foreign exchange rates, because this risk is within tolerable limit of the Entity and Subsidiaries.

Tabel berikut menyajikan aset dan liabilitas keuangan Entitas dan Entitas Anak yang didenominasi dalam mata uang asing:

The following table presents the Entity's and Subsidiaries' financial assets and liabilities denominated in foreign currency:

	2024			2023			
	Mata Uang Asing (nilai penuh)/ <i>Foreign Currency (full amount)</i>	Rupiah/ <i>Rupiah</i>		Mata Uang Asing (nilai penuh)/ <i>Foreign Currency (full amount)</i>	Rupiah/ <i>Rupiah</i>		
<u>Aset</u>							<u>Assets</u>
Kas dan setara							Cash and
kas	MYR	1.525.955	5.518	MYR	1.515.572	5.065	cash equivalents
	USD	640.499	10.351	USD	4.998.869	77.063	
	JPY	63.203.100	6.447	JPY	-	-	
	EUR	2.870	48	EUR	212.267	3.638	
	SGD	129	1	SGD	942	1	
Piutang							Accounts
usaha	USD	2.087.324	33.735	USD	1.597.072	24.620	receivable
Piutang							Other
lain-lain	USD	3.988.265	64.458	USD	-	-	Receivable
Piutang pihak							Due to related
berelasi	MYR	13.055.914	211.010	MYR	16.616.659	55.533	Parties
Jumlah Aset			331.568			165.920	Total Assets

**PT PELAYARAN NASIONAL EKALYA  
PURNAMASARI Tbk DAN ENTITAS ANAK  
CATATAN ATAS LAPORAN KEUANGAN  
KONSOLIDASI (Lanjutan)  
UNTUK TAHUN-TAHUN YANG BERAKHIR PADA  
TANGGAL 31 DESEMBER 2024 DAN 2023  
(Disajikan dalam jutaan Rupiah)**

**PT PELAYARAN NASIONAL EKALYA  
PURNAMASARI Tbk AND ITS SUBSIDIARIES  
NOTES TO CONSOLIDATED FINANCIAL  
STATEMENTS (Continued)  
FOR THE YEARS ENDED  
DECEMBER 31, 2024 AND 2023  
(Expressed in millions of Rupiah)**

	2024		2023				
	Mata Uang Asing (nilai penuh)/ <i>Foreign Currency (full amount)</i>	Rupiah/ <i>Rupiah</i>	Mata Uang Asing (nilai penuh)/ <i>Foreign Currency (full amount)</i>	Rupiah/ <i>Rupiah</i>			
<b>Liabilitas</b>					<b>Liabilities</b>		
Utang usaha	USD	107.508	1.738	USD	252.198	3.888	<i>Accounts payable</i>
	SGD	1.436	17	SGD	-	-	
	EUR	3.034	11	EUR	4.590	79	
	MYR	-	-	MYR	7.246	24	
Utang lain-lain	USD	4.606.093	74.444	USD	-	-	<i>Other payable</i>
Utang bank	USD	6.735.445	108.858	USD	-	-	<i>Bank Loans</i>
Jumlah Liabilitas			185.068			3.991	<i>Total Liabilities</i>
Jumlah Aset neto			146.500			161.929	<i>Total Assets net</i>

**Analisis Sensitivitas**

Pergerakan yang mungkin terjadi terhadap nilai tukar Rupiah, seperti yang diindikasikan pada tabel di bawah, terhadap mata uang Dolar Amerika Serikat, pada tanggal akhir tahun dapat meningkatkan (mengurangi) nilai ekuitas atau laba rugi sebesar nilai yang disajikan pada tabel. Analisis ini dilakukan berdasarkan varians nilai tukar mata uang asing yang dipertimbangkan dapat terjadi pada tanggal laporan posisi keuangan konsolidasi.

Tabel berikut menunjukkan sensitivitas perubahan kurs terhadap laba tahun berjalan dan ekuitas Entitas dan Entitas Anak:

	2024	2023	
Perubahan nilai tukar			<i>Change in exchange rates</i>
Menguat	299	(482)	<i>Appreciates</i>
Melemah	(506)	211	<i>Depreciates</i>
Sensitivitas terhadap laba tahun berjalan dan ekuitas			<i>Sensitivity to the current year profits and equity</i>
Menguat	(18)	(2.385)	<i>Appreciates</i>
Melemah	30	1.044	<i>Depreciates</i>

**Sensitivity Analysis**

Movement that may occur towards Rupiah exchange rate, as indicated in the table below against United States Dollar, at the year end that could increase (decrease) equity or profit loss amount in the value presented in table. The analysis conducted was based on variance of foreign currency exchange rate during the consolidated statements of financial position date.

The following table presented sensitivity of exchange rate changes on net income and equity of the Entity and Subsidiaries:

**PT PELAYARAN NASIONAL EKALYA  
PURNAMASARI Tbk DAN ENTITAS ANAK  
CATATAN ATAS LAPORAN KEUANGAN  
KONSOLIDASI (Lanjutan)  
UNTUK TAHUN-TAHUN YANG BERAKHIR PADA  
TANGGAL 31 DESEMBER 2024 DAN 2023  
(Disajikan dalam jutaan Rupiah)**

**PT PELAYARAN NASIONAL EKALYA  
PURNAMASARI Tbk AND ITS SUBSIDIARIES  
NOTES TO CONSOLIDATED FINANCIAL  
STATEMENTS (Continued)  
FOR THE YEARS ENDED  
DECEMBER 31, 2024 AND 2023  
(Expressed in millions of Rupiah)**

2) Risiko Tingkat Suku Bunga

Risiko suku bunga adalah risiko fluktuasi nilai instrumen keuangan yang disebabkan perubahan suku bunga pasar.

Entitas dan Entitas Anak melakukan pengawasan pergerakan tingkat suku bunga untuk meminimalisasi dampak negatif terhadap posisi keuangan Entitas dan Entitas Anak. Untuk mengukur risiko pasar atas pergerakan suku bunga, Entitas dan Entitas Anak melakukan analisa pada pergerakan margin suku bunga dan pada profil jatuh tempo aset dan liabilitas keuangan berdasarkan jadwal perubahan suku bunga.

Pada tanggal laporan posisi keuangan konsolidasi, profil instrumen keuangan Entitas dan Entitas Anak yang dipengaruhi bunga adalah:

	2024	2023	
<b>Instrumen dengan bunga tetap</b>			<b>Flat interest Instrument</b>
Aset keuangan	197.858	95.160	Financial assets
Liabilitas keuangan	1.290	-	Financial liabilities
<b>Instrumen dengan bunga mengambang</b>			<b>Floating interest Instrument</b>
Aset keuangan	107.341	236.950	Financial assets
Liabilitas keuangan	(283.026)	(324.899)	Financial liabilities
Jumlah Liabilitas Keuangan – neto	<u>(175.867)</u>	<u>(87.949)</u>	Total Financial Liabilities – net

**Analisis Sensitivitas**

Tabel berikut menyajikan sensitivitas perubahan tingkat suku bunga yang mungkin terjadi, dengan variabel lain tetap konstan, terhadap laba Entitas dan Entitas Anak selama tahun berjalan dan ekuitas:

	2024	2023	
Penurunan tingkat suku bunga dalam basis poin	-	50	Decrease in interest rate in basis point
Efek terhadap laba (rugi) tahun berjalan dan ekuitas	1.522	(343)	The effects on income (loss) for the year and equity

2) Interest Rate Risk

Interest rate risk is the risk of fluctuations in the value of financial instruments due to changes in market interest rates.

The Entity and Subsidiaries monitor the movement of interest rate to minimize negative impact of financial position. The Entity and Subsidiaries analyze the movement of interest rate margin and profile of financial assets and financial liabilities maturity based on movement of interest rate schedule to measure the market risk of the interest rate movement.

On the consolidated statements of financial position date, the Entity's and Subsidiaries' profile of financial instruments that are affected by the interest, as follows:

**Analysis of Sensitivity**

The following table summarizes the sensitivity of interest rate changes that may occur, with other variables held constant, towards the profit of the Entity and Subsidiaries during the year and equity are:

**PT PELAYARAN NASIONAL EKALYA  
PURNAMASARI Tbk DAN ENTITAS ANAK  
CATATAN ATAS LAPORAN KEUANGAN  
KONSOLIDASI (Lanjutan)  
UNTUK TAHUN-TAHUN YANG BERAKHIR PADA  
TANGGAL 31 DESEMBER 2024 DAN 2023  
(Disajikan dalam jutaan Rupiah)**

**PT PELAYARAN NASIONAL EKALYA  
PURNAMASARI Tbk AND ITS SUBSIDIARIES  
NOTES TO CONSOLIDATED FINANCIAL  
STATEMENTS (Continued)  
FOR THE YEARS ENDED  
DECEMBER 31, 2024 AND 2023  
(Expressed in millions of Rupiah)**

b. Risiko Kredit

Risiko kredit merupakan risiko atas kerugian keuangan Entitas dan Entitas Anak jika pelanggan atau pihak lain dari instrumen keuangan gagal memenuhi liabilitas kontraktualnya. Risiko ini timbul terutama dari piutang usaha dan piutang lain-lain. Entitas dan Entitas Anak mengelola dan mengendalikan risiko kredit dari piutang usaha dan piutang lain-lain dengan memantau batasan periode tunggakan piutang pada tiap pelanggan.

Eksposur atas risiko kredit

Nilai tercatat dari aset keuangan mencerminkan nilai eksposur kredit maksimum. Nilai eksposur kredit maksimum pada tanggal laporan posisi keuangan konsolidasi adalah sebagai berikut:

	Nilai Tercatat/ Carrying Amount		
	2024	2023	
<b>Aset keuangan yang diukur pada biaya perolehan diamortisasi</b>			<b>Financial assets measured at amortized cost</b>
Kas dan setara kas	212.015	280.536	Cash and cash equivalents
Piutang usaha	128.276	111.320	Accounts receivable
Piutang lain-lain	74.089	4.391	Other receivables
Piutang pihak berelasi	211.010	55.533	Due from related parties
Aset lancar lainnya	71.997	49.446	Other current assets
Aset tidak lancar lainnya	21.261	25.000	Other non-current assets
Sub-jumlah	718.648	526.226	Sub-total
<b>Aset keuangan yang diukur pada nilai wajar melalui laporan laba rugi</b>			<b>Financial assets measured at fair value through profit or loss</b>
Investasi jangka pendek	260.828	56.355	Short-term investments
Jumlah	979.476	582.581	Total

Berdasarkan hasil penelaahan terhadap piutang usaha masing-masing pelanggan pada Berdasarkan hasil penelaahan terhadap piutang usaha masing-masing pelanggan pada 31 Desember 2024 dan 31 Desember 2023, manajemen Entitas dan Entitas Anak berpendapat bahwa cadangan penurunan nilai piutang usaha cukup memadai untuk menutupi kemungkinan kerugian dari tidak tertagihnya piutang usaha tersebut.

b. Credit Risk

Credit risk represents the risk of financial loss of the Entity and Subsidiaries if any customer or other party of a financial instrument fails to meet contractual liabilities. This risk arises mainly from trade and other receivables. The entity and its Subsidiaries manage and control credit risk from accounts receivables and other receivables by monitoring the default limit period on each customer's receivables.

Exposure of credit risk

The carrying amount of the financial asset reflects the value of the maximum credit exposure. The maximum credit exposure value on the consolidated statements of financial position are as follows:

Based on the review of accounts receivables of each customer as of December 31, 2024 and December 31, 2023, Entity's and Subsidiaries' management believes that the allowance for impairment of accounts receivables is adequate to cover possible losses from uncollectible accounts receivables.

**PT PELAYARAN NASIONAL EKALYA  
PURNAMASARI Tbk DAN ENTITAS ANAK  
CATATAN ATAS LAPORAN KEUANGAN  
KONSOLIDASI (Lanjutan)  
UNTUK TAHUN-TAHUN YANG BERAKHIR PADA  
TANGGAL 31 DESEMBER 2024 DAN 2023  
(Disajikan dalam jutaan Rupiah)**

**PT PELAYARAN NASIONAL EKALYA  
PURNAMASARI Tbk AND ITS SUBSIDIARIES  
NOTES TO CONSOLIDATED FINANCIAL  
STATEMENTS (Continued)  
FOR THE YEARS ENDED  
DECEMBER 31, 2024 AND 2023  
(Expressed in millions of Rupiah)**

c. Risiko Likuiditas

Risiko likuiditas timbul jika Entitas dan Entitas Anak mengalami kesulitan untuk memenuhi liabilitas keuangan sesuai dengan waktu maupun jumlah yang telah ditetapkan sebelumnya. Manajemen risiko likuiditas berarti menjaga kecukupan saldo kas dan bank dalam upaya pemenuhan liabilitas keuangan Entitas dan Entitas Anak. Entitas dan Entitas Anak mengelola risiko likuiditas dengan pengawasan proyeksi dan arus kas aktual secara terus-menerus serta pengawasan tanggal jatuh tempo liabilitas keuangan.

liabilitas keuangan (tidak termasuk bunga) yang dimiliki adalah sebagai berikut:

c. Liquidity Risk

Liquidity risk arises if the the Entity and Subsidiaries have difficulty to fulfill financial liabilities in accordance with the time limit and previously agreed amount. Liquidity risk management means maintaining sufficient cash and bank in order to fulfill financial liabilities of the Entity and Subsidiaries. The Entity and Subsidiaries manage liquidity risk by monitoring forecast and actual cash flows and continuous monitoring due dates of financial liabilities.

Details of the contractual maturities of financial liabilities (excluding interest) held are as follows:

	2024			
	Kurang dari 1 tahun/ <i>Less than 1 year</i>	Lebih dari 1 tahun/ <i>More than 1 year</i>	Jumlah/Total	
Utang usaha	52.665	-	52.665	<i>Accounts payable</i>
Utang lain-lain	94.756	-	94.756	<i>Other payables</i>
Beban yang masih harus dibayar	8.678	-	8.678	<i>Accrued expenses</i>
Utang bank	68.402	209.095	277.497	<i>Bank loans</i>
Utang lembaga keuangan	435	855	1.290	<i>Financial institution loan</i>
Liabilitas sewa	533	4.996	5.529	<i>Lease liability</i>
Jumlah	225.469	214.946	440.415	<i>Total</i>
	2023			
	Kurang dari 1 tahun/ <i>Less than 1 year</i>	Lebih dari 1 tahun/ <i>More than 1 year</i>	Jumlah/Total	
Utang usaha	44.268	-	44.268	<i>Accounts payable</i>
Utang lain-lain	4.417	-	4.417	<i>Other payables</i>
Beban yang masih harus dibayar	9.817	-	9.817	<i>Accrued expenses</i>
Utang bank	57.949	264.950	322.899	<i>Bank loans</i>
Liabilitas sewa	983	1.017	2.000	<i>Lease liability</i>
Jumlah	117.434	265.967	383.401	<i>Total</i>

**PT PELAYARAN NASIONAL EKALYA  
PURNAMASARI Tbk DAN ENTITAS ANAK  
CATATAN ATAS LAPORAN KEUANGAN  
KONSOLIDASI (Lanjutan)  
UNTUK TAHUN-TAHUN YANG BERAKHIR PADA  
TANGGAL 31 DESEMBER 2024 DAN 2023  
(Disajikan dalam jutaan Rupiah)**

**PT PELAYARAN NASIONAL EKALYA  
PURNAMASARI Tbk AND ITS SUBSIDIARIES  
NOTES TO CONSOLIDATED FINANCIAL  
STATEMENTS (Continued)  
FOR THE YEARS ENDED  
DECEMBER 31, 2024 AND 2023  
(Expressed in millions of Rupiah)**

**40. TRANSAKSI NON-KAS**

**40. NON-CASH TRANSACTIONS**

a. Transaksi non kas

a. Non-cash transactions

Untuk tahun yang berakhir pada tanggal 31 Desember 2024 dan 2023, terdapat beberapa akun dalam laporan keuangan konsolidasi yang penambahannya merupakan aktivitas yang tidak mempengaruhi arus kas. Akun-akun tersebut adalah sebagai berikut:

For the years ended December 31, 2024 and 2023, the addition of several accounts in the consolidated financial statements represent activities that does not affect cash flows. The accounts are as follows:

	2024	2023	
Penjualan aset tetap melalui piutang pihak berelasi (lihat Catatan 31)	159.654	285.815	Sale of fixed assets through due from related parties (see Note 31)
Penambahan aset tetap melalui penambahan utang lain-lain	159.567	-	Addition of fixed assets through additional other payable
Penjualan aset tetap melalui piutang lain-lain (lihat Catatan 7)	65.166	-	Sale of fixed assets through related party receivables (see Note 7)
Penambahan aset tetap melalui uang muka jangka panjang	47.329	-	Addition of fixed assets through long-term advances
Penambahan kas dan setara kas melalui pelepasan jaminan deposito	10.000	-	Addition of cash and cash equivalents through release of security deposits
Penambahan aset hak-guna melalui liabilitas sewa	4.512	-	Addition of right -of-use assets through additional lease liability
Penambahan aset tetap melalui penambahan utang lembaga keuangan	1.366	-	Addition of fixed assets through additional finance institution loan
Penambahan aset tetap melalui penambahan utang bank	-	25.922	Addition of fixed assets through additional bank loan

b. Rekonsiliasi liabilitas yang timbul dari kegiatan pembiayaan

b. Reconciliation of liabilities arising from financing activities

Tabel di bawah ini merinci perubahan dalam liabilitas Entitas dan Entitas Anak yang timbul dari kegiatan pembiayaan, termasuk perubahan kas dan non-kas. Liabilitas yang timbul dari kegiatan pembiayaan adalah yang di mana arus kas, atau arus kas di masa depan akan, diklasifikasikan dalam laporan arus kas konsolidasi Entitas dan Entitas Anak sebagai arus kas dari kegiatan pembiayaan.

The table below details the changes in the Entity's and Subsidiaries' liabilities arising from financing activities, including both cash and non-cash changes. Liabilities arising from financing activities are those for which cash flows were, or future cash flows will be, classified in the Entity's and Subsidiaries' consolidated statement of cash flows as cash flows from financing activities.

**PT PELAYARAN NASIONAL EKALYA  
PURNAMASARI Tbk DAN ENTITAS ANAK  
CATATAN ATAS LAPORAN KEUANGAN  
KONSOLIDASI (Lanjutan)  
UNTUK TAHUN-TAHUN YANG BERAKHIR PADA  
TANGGAL 31 DESEMBER 2024 DAN 2023  
(Disajikan dalam jutaan Rupiah)**

**PT PELAYARAN NASIONAL EKALYA  
PURNAMASARI Tbk AND ITS SUBSIDIARIES  
NOTES TO CONSOLIDATED FINANCIAL  
STATEMENTS (Continued)  
FOR THE YEARS ENDED  
DECEMBER 31, 2024 AND 2023  
(Expressed in millions of Rupiah)**

	2024					31 Desember 2024/ December 31, 2024	
	1 Januari 2023/ January 1, 2023	Perubahan transaksi non kas/ Non-cash changes	Penambahan/ Addition	Pembayaran/ Payment	Lain-lain/ Other		
Utang lain-lain	-	159.567	(85.123)	-	-	74.444	Other payable
Utang bank jangka panjang	322.899	-	(45.402)	-	-	277.497	Long-term bank loan
Utang lembaga keuangan	-	1.366	(76)	-	-	1.290	Financial Institution loan
Liabilitas sewa	2.000	4.512	(983)	-	-	5.529	Lease liability
	2023					31 Desember 2023/ December 31, 2023	
	1 Januari 2023/ January 1, 2023	Perubahan transaksi non kas/ Non-cash changes	Penambahan/ Addition	Pembayaran/ Payment	Lain-lain/ Other		
Utang bank jangka panjang	82.325	285.815	(45.241)	-	-	322.899	Long-term bank loan
Liabilitas sewa	5.381	-	(914)	(2.467)	-	2.000	Lease liability

**41. IKATAN DAN KONTINJENSI**

**Ikatan**

Dalam menjalankan kegiatan usaha, Entitas telah membuat dan menandatangani perjanjian-perjanjian penting, antara lain berupa perjanjian-perjanjian sebagai berikut:

- a. Perjanjian sewa menyewa kapal dengan PT Pertamina Hulu Mahakam

**41. COMMITMENTS AND CONTINGENCIES**

**Commitments**

In carrying out its business activities, the Entity had executed and signed important agreements, including the following agreements:

- a. Vessel charter agreement with PT Pertamina Hulu Mahakam

Nomor Perjanjian/ Agreement Number	Priode/ Period		Nilai/ Amount (Rp)
	Awal/ Start	Akhir/ End	
4500010788	31 Desember 2020/ December 31, 2020	31 Desember 2025/ December 31, 2025	1.244.355
3900004133	1 Maret 2022/ March 1, 2022	28 Februari 2025/ February 28, 2025	72.774
4500010789	31 Desember 2020/ December 31, 2020	31 Desember 2025/ December 31, 2025	950.113

**PT PELAYARAN NASIONAL EKALYA  
PURNAMASARI Tbk DAN ENTITAS ANAK  
CATATAN ATAS LAPORAN KEUANGAN  
KONSOLIDASI (Lanjutan)  
UNTUK TAHUN-TAHUN YANG BERAKHIR PADA  
TANGGAL 31 DESEMBER 2024 DAN 2023  
(Disajikan dalam jutaan Rupiah)**

**PT PELAYARAN NASIONAL EKALYA  
PURNAMASARI Tbk AND ITS SUBSIDIARIES  
NOTES TO CONSOLIDATED FINANCIAL  
STATEMENTS (Continued)  
FOR THE YEARS ENDED  
DECEMBER 31, 2024 AND 2023  
(Expressed in millions of Rupiah)**

Nomor Perjanjian/ Agreement Number	Priode/ Period		Nilai/ Amount (Rp)
	Awal/ Start	Akhir/ End	
4500010829	1 Juli 2021/ July 1, 2021	30 Juni 2026/ June 30, 2026	430.416
4710007551	1 Oktober 2023/ October 1, 2023	30 September 2026/ September 30, 2026	386.080
4710008285	15 Juni 2024/ June. 15 2024	15 Juni 2027/ June. 15 2027	287.443
4710008824	30 Oktober 2024/ October 30, 2024	29 Oktober 2025/ October 29, 2025	45.144
4710009017	25 Januari 25/ January 25, 2025	24 Januari 2030/ January 24, 2030	76.632
4710009108	1 Maret 25/ March 1, 2025	29 Februari 2028/ February 29, 2028	21.372
4710009113	1 Maret 25/ March 1, 2025	29 Februari 2028/ February 29, 2028	21.372
b. Perjanjian sewa menyewa kapal dengan Kangean Energy Indonesia Ltd	b. Vessel charter agreement with Kangean Energy Indonesia Ltd		
Berdasarkan perjanjian No. 20180180/3274/CON/OPS/I/CIVD, Entitas mengadakan perjanjian sewa menyewa kapal dengan Kangean Energy Indonesia Ltd dengan jangka waktu 7 tahun yang berlaku sejak 14 Mei 2020 sampai dengan 4 Mei 2027, dengan nilai sewa sebesar Rp 224.089.	Based on agreement No. 20180180/3274/CON/OPS/I/CIVD, the Entity entered into a vessel charter agreement with Kangean Energy Indonesia Ltd for a period of 7 years which is valid from May 14, 2020 to May 4, 2027, with a rental value of Rp 224.089.		
c. Perjanjian sewa menyewa kapal dengan PT Pertamina Hulu Energi West Madura Offshore.	c. Vessel charter agreement with PT Pertamina Hulu Energi West Madura Offshore.		

Nomor Perjanjian/ Agreement Number	Periode/ Period		Nilai/ Amount (Rp)
	Awal/ Start	Akhir/ End	
4710006089	11 November 2022/ November 11, 2022	9 November 2025/ November 9, 2025	55.405
4710005713	17 Februari 2022/ February 17, 2022	15 Februari 2027/ February 15, 2027	39.146
d. Perjanjian sewa menyewa kapal dengan PT Pertamina Hulu Kalimantan Timur	d. Vessel charter agreement with PT Pertamina Hulu Kalimantan Timur		

Nomor Perjanjian/ Agreement Number	Periode/ Period		Nilai/ Amount (Rp)
	Awal/ Start	Akhir/ End	
4710005826	9 Februari 2022/ February 9, 2022	7 Februari 2025/ February 7, 2025	437.249
4710005992	1 Juli 2022/ July 1, 2022	30 Juni 2025/ June 30, 2025	152.755

**PT PELAYARAN NASIONAL EKALYA  
PURNAMASARI Tbk DAN ENTITAS ANAK  
CATATAN ATAS LAPORAN KEUANGAN  
KONSOLIDASI (Lanjutan)  
UNTUK TAHUN-TAHUN YANG BERAKHIR PADA  
TANGGAL 31 DESEMBER 2024 DAN 2023  
(Disajikan dalam jutaan Rupiah)**

**PT PELAYARAN NASIONAL EKALYA  
PURNAMASARI Tbk AND ITS SUBSIDIARIES  
NOTES TO CONSOLIDATED FINANCIAL  
STATEMENTS (Continued)  
FOR THE YEARS ENDED  
DECEMBER 31, 2024 AND 2023  
(Expressed in millions of Rupiah)**

Nomor Perjanjian/ <i>Agreement Number</i>	Periode/ <i>Period</i>		Nilai/ <i>Amount (Rp)</i>
	Awal/ <i>Start</i>	Akhir/ <i>End</i>	
4710005993	1 Juli 2022/ <i>July 1, 2022</i>	30 Juni 2025/ <i>June 30, 2025</i>	229.133
4710005994	1 Juli 2022/ <i>July 1, 2022</i>	30 Juni 2025/ <i>June 30, 2025</i>	79.598
e. Perjanjian sewa menyewa kapal dengan PT Pertamina Trans Kontinental	e. <i>Vessel charter agreement with PT Pertamina Trans Kontinental</i>		

Nomor Perjanjian/ <i>Agreement Number</i>	Periode/ <i>Period</i>		Nilai/ <i>Amount (Rp)</i>
	Awal/ <i>Start</i>	Akhir/ <i>End</i>	
SPJ - 192/C0000/2020-S0	1 April 2020/ <i>April 1, 2020</i>	31 Maret 2025/ <i>March 31, 2025</i>	112.200
f. Berdasarkan Surat Perjanjian Angkatan Laut Nomor 056/BNJ-ENA/XI/2022, ENA melakukan perjanjian sewa menyewa kapal dengan PT Bumi Nusantara Jaya dalam jangka waktu 6 tahun dengan opsi perpanjangan 5 tahun yang berlaku sejak 1 November 2022. Nilai sewa sebesar Rp 115.000 per Matrik Ton termasuk PPN.	f. <i>Based on the Navy Letter of Agreement Number 056/BNJ-ENA/XI/2022, ENA entered into a boat charter agreement with PT Bumi Nusantara Jaya for a period of 6 years with an option to extend for 5 years which is effective from November 1, 2022. The rental value is Rp 115,000 per Mactric Ton including VAT.</i>		

**42. LABA PER SAHAM DASAR**

	2024
Laba yang dapat diatribusikan kepada pemilik Entitas Induk	252.373
Rata-rata tertimbang saham	7.412.000.000
Laba per saham dasar (Rupiah penuh)	34,05

**42. BASIC EARNINGS PER SHARE**

	2023
Total income attributable to Owners of the Parent	155.854
Weighted for the year number of shares	7.412.000.000
Basic earnings per share (Full amount)	21,03

**43. INFORMASI SEGMENT**

Bidang industri Entitas dan Entitas Anak adalah meliputi pelayaran dalam negeri, jasa pelayaran dan pengangkutan, agen perkapalan, perusahaan pelayaran, jasa pengangkutan minyak dan gas, jasa penyewaan kapal laut, jasa penyewaan peralatan pelayaran, perwakilan pelayaran dan usaha pelayaran penundaan laut, segmentasi Entitas dan Entitas Anak dibagi menjadi 3 segmen yaitu segmen usaha dari kepemilikan langsung kapal, segmen usaha kapal dari sewa dan lain lain. Segmen segmen tersebut menjadi dasar pelaporan informasi segmen Entitas dan Entitas Anak.

**43. SEGMENTS INFORMATION**

The Entity's and Subsidiaries' industries include domestic shipping, shipping and transportation services, shipping agent, shipping company, oil and gas transportation services, vessel chartering services, shipping equipment chartering services, shipping representative and sea delay shipping business, the Entity's and Subsidiaries' segmentation is divided into 3 segments, namely the business segment of direct ownership of vessels, the business segment of vessels on charter and others. These segments form the basis for reporting the Entity and Subsidiaries segment information.

**PT PELAYARAN NASIONAL EKALYA  
PURNAMASARI Tbk DAN ENTITAS ANAK  
CATATAN ATAS LAPORAN KEUANGAN  
KONSOLIDASI (Lanjutan)  
UNTUK TAHUN-TAHUN YANG BERAKHIR PADA  
TANGGAL 31 DESEMBER 2024 DAN 2023  
(Disajikan dalam jutaan Rupiah)**

**PT PELAYARAN NASIONAL EKALYA  
PURNAMASARI Tbk AND ITS SUBSIDIARIES  
NOTES TO CONSOLIDATED FINANCIAL  
STATEMENTS (Continued)  
FOR THE YEARS ENDED  
DECEMBER 31, 2024 AND 2023  
(Expressed in millions of Rupiah)**

Segmen operasi Entitas dan Entitas Anak adalah sebagai berikut:

The operating segment of the Entity and Subsidiaries are as follows:

2024					
	Kapal dimiliki/ <i>Own vessel</i>	Kapal disewa/ <i>Chartered vessel</i>	Lain-lain/ <i>Other service</i>	Konsolidasi/ <i>Consolidated</i>	
Pendapatan	587.363	609.620	8.236	1.205.219	<i>Revenues</i>
Beban pokok pendapatan	(322.624)	(559.060)	(7.511)	(889.195)	<i>Cost of Revenues</i>
Laba kotor	264.739	50.560	725	316.024	<i>Gross profit</i>
Pendapatan lain-lain				32.702	<i>Other income</i>
Beban umum dan administrasi				(46.786)	<i>General and administrative expenses</i>
Beban bunga				(34.961)	<i>Interest expenses</i>
Bagian laba entitas asosiasi				43.039	<i>Gain associated Entity</i>
Beban pajak final				(15.183)	<i>Final tax expenses</i>
Beban lain-lain				(27.888)	<i>Other expenses</i>
Laba segmentasi sebelum taksiran penghasilan (beban) pajak				266.947	<i>Income from segment before provision income tax benefit (expenses)</i>
2023					
	Kapal dimiliki/ <i>Own vessel</i>	Kapal disewa/ <i>Chartered vessel</i>	Lain-lain/ <i>Other service</i>	Konsolidasi/ <i>Consolidated</i>	
Pendapatan	553.425	495.440	29.777	1.078.642	<i>Revenues</i>
Beban pokok pendapatan	(346.330)	(465.944)	(28.745)	(841.019)	<i>Cost of Revenues</i>
Laba kotor	207.095	29.496	1.032	237.623	<i>Gross profit</i>
Pendapatan lain-lain				12.432	<i>Other income</i>
Beban umum dan administrasi				(47.788)	<i>General and administrative expenses</i>
Beban keuangan				(13.423)	<i>Financial expenses</i>
Bagian laba entitas asosiasi				4.256	<i>Gain associated entity</i>
Beban pajak final				(12.908)	<i>Final tax expenses</i>
Beban lain-lain				(16.773)	<i>Other expenses</i>
Laba segmentasi sebelum taksiran penghasilan (beban) pajak				163.419	<i>Income from segment before provision for incometax benefit (expenses)</i>

**PT PELAYARAN NASIONAL EKALYA  
PURNAMASARI Tbk DAN ENTITAS ANAK  
CATATAN ATAS LAPORAN KEUANGAN  
KONSOLIDASI (Lanjutan)  
UNTUK TAHUN-TAHUN YANG BERAKHIR PADA  
TANGGAL 31 DESEMBER 2024 DAN 2023  
(Disajikan dalam jutaan Rupiah)**

**PT PELAYARAN NASIONAL EKALYA  
PURNAMASARI Tbk AND ITS SUBSIDIARIES  
NOTES TO CONSOLIDATED FINANCIAL  
STATEMENTS (Continued)  
FOR THE YEARS ENDED  
DECEMBER 31, 2024 AND 2023  
(Expressed in millions of Rupiah)**

**44. STANDAR AKUNTANSI KEUANGAN BARU  
DAN REVISI**

Standar baru dan amendemen standar yang berlaku efektif untuk laporan keuangan konsolidasi yang dimulai pada atau setelah tanggal 1 Januari 2025 dan penerapan dini diperkenankan adalah sebagai berikut:

- PSAK No. 221, mengenai “Pengaruh Perubahan Kurs Valuta Asing-Kekurangan Ketertukaran”.

Amendemen tentang kekurangan ketertukaran. Amendemen ini memperjelas pengaturan terkait kondisi ketika suatu mata uang tidak tertukarkan serta pengungkapannya

- PSAK No. 117, mengenai “Kontrak Asuransi”.

PSAK No. 117 merupakan adopsi dari IFRS No. 17: *Insurance Contract* yang berlaku efektif 1 Januari 2023. PSAK No. 117 ini telah mencakup relaksasi beberapa ketentuan sebagaimana diatur dalam Amendemen IFRS No. 17: *Insurance Contract* yang antara lain memberikan penambahan pengecualian ruang lingkup, penyesuaian penyajian laporan keuangan, penerapan opsi mitigasi risiko dan beberapa modifikasi pada ketentuan transisi.

Penerapan PSAK No. 117, mengenai “Kontrak Asuransi” akan membuat Laporan Keuangan perusahaan asuransi menjadi “berdayabanding” (*comparable*) dengan industri-industri lain seperti perbankan dan perusahaan jasa keuangan lainnya karena PSAK No. 104 Kontrak Asuransi yang berlaku saat ini (adopsi dari IFRS No. 4) masih memungkinkan pelaporan yang bervariasi di setiap yurisdiksi/negara. Selain itu, PSAK No. 117 juga mensyaratkan pemisahan yang jelas antara pendapatan yang dihasilkan dari bisnis asuransi dengan pendapatan dari kegiatan investasi sehingga seluruh *stakeholders* (pemangku kepentingan) dari laporan keuangan, termasuk pemegang polis maupun investor, mendapatkan informasi yang transparan atas laporan keuangan perusahaan yang memiliki kontrak asuransi untuk produk perlindungan asuransi dengan fitur investasi.

**44. NEW AND REVISED STATEMENTS OF  
FINANCIAL ACCOUNTING STANDARDS**

*New and amended standards which are effective for the consolidated financial statements beginning on or after January 1, 2025 and early adoption is permitted as follows:*

- *PSAK No. 221, regarding “The Impact of Changes in Foreign Exchange Rates-Lack of Exchangeability”.*

*Amendments on non-convertibility. These amendments clarify the provisions regarding the conditions when a currency is non-convertible and the disclosure thereof.*

- *PSAK No. 117, regarding “Insurance Contracts”.*

*PSAK No. 117 is an adoption of IFRS No. 17: Insurance Contract effective January 1, 2023. PSAK No. 117 has included relaxation of several provisions as regulated in Amendments to IFRS No. 17: Insurance Contract which, amongst others, provides for additional scope exceptions, adjustments in the presentation of financial statements, application of risk mitigation options and some modifications to transitional provisions.*

*Implementation of PSAK No. 117, regarding “The Insurance Contract” will make the insurance company's Financial Statements “comparable” with other industries such as banking and other financial service companies due to PSAK No. 104 The current Insurance Contract (adoption of IFRS No. 4) still allows for varying reporting in each jurisdiction/country. In addition, PSAK No. 117 also requires a clear separation between income generated from the insurance business and income from investment activities so that all stakeholders of the financial statements, including policyholders and investors, receive transparent information on the financial statements of companies that have insurance contracts for protection products. insurance with investment features.*

**PT PELAYARAN NASIONAL EKALYA  
PURNAMASARI Tbk DAN ENTITAS ANAK  
CATATAN ATAS LAPORAN KEUANGAN  
KONSOLIDASI (Lanjutan)  
UNTUK TAHUN-TAHUN YANG BERAKHIR PADA  
TANGGAL 31 DESEMBER 2024 DAN 2023  
(Disajikan dalam jutaan Rupiah)**

**PT PELAYARAN NASIONAL EKALYA  
PURNAMASARI Tbk AND ITS SUBSIDIARIES  
NOTES TO CONSOLIDATED FINANCIAL  
STATEMENTS (Continued)  
FOR THE YEARS ENDED  
DECEMBER 31, 2024 AND 2023  
(Expressed in millions of Rupiah)**

- PSAK No. 103, mengenai “Kombinasi Bisnis”, PSAK No. 105, mengenai “Aset Tidak Lancar yang Dikuasai untuk Dijual dan Operasi yang Dihentikan”, PSAK No. 107, mengenai “Instrumen Keuangan: Pengungkapan”, PSAK No. 109, mengenai “Instrumen Keuangan”, PSAK No. 115, mengenai “Pendapatan dari Kontrak dengan Pelanggan”, PSAK No. 201, mengenai “Penyajian Laporan Keuangan”, PSAK No. 207, mengenai “Laporan Arus Kas”, PSAK No. 216, mengenai “Aset Tetap”, PSAK No. 219, mengenai “Imbalan Kerja”, PSAK No. 228, mengenai “Investasi pada Entitas Asosiasi dan Ventura Bersama”, PSAK No. 232, mengenai “Instrumen Keuangan: Penyajian”, PSAK No. 236, mengenai “Penurunan Nilai Aset”, PSAK No. 237, mengenai “Provisi, Liabilitas Kontinjensi dan Aset Kontinjensi”, PSAK No. 238, mengenai “Aset Takberwujud” dan PSAK No. 240, mengenai “Properti Investasi”.

Amendemen-amendemen tersebut sebagai konsekuensi atas berlaku efektifnya PSAK No. 117, mengenai “Kontrak Asuransi”.

- PSAK No. 370, mengenai “Akuntansi Aset dan Liabilitas Pengampunan Pajak” dan ISAK No. 335, mengenai “Penyajian Laporan Keuangan Entitas Berorientasi Nonlaba”.

Amendemen-amendemen tersebut sebagai konsekuensi atas berlaku efektifnya SAK Indonesia untuk Entitas Privat.

Amendemen yang berlaku efektif untuk laporan keuangan konsolidasi yang dimulai pada atau setelah tanggal 1 Januari 2026 dan penerapan dini diperkenankan adalah sebagai berikut:

- PSAK No. 109, mengenai “Instrumen Keuangan” dan PSAK No. 107, mengenai “Instrumen Keuangan: Pengungkapan tentang Klasifikasi dan Pengukuran Instrumen Keuangan”.

Amendemen ini menambahkan dan mengklarifikasi ketentuan dalam PSAK No. 109 terkait penghentian pengakuan liabilitas keuangan, serta mengklarifikasi penilaian karakteristik arus kas untuk aset keuangan dengan fitur *ESG-linked*, aset keuangan dengan fitur *non-recourse*, dan instrumen yang terikat secara kontraktual seperti *tranche*.

- *PSAK No. 103, regarding “Business Combinations”, PSAK No. 105, regarding “Non-Current Assets Held for Sale and Discontinued Operations”, PSAK No. 107, regarding “Financial Instruments: Disclosures”, PSAK No. 109, regarding “Financial Instruments”, PSAK No. 115, regarding “Revenue from Contracts with Customers”, PSAK No. 201, regarding “Presentation of Financial Statements”, PSAK No. 207, regarding “Statements of Cash Flows”, PSAK No. 216, regarding “Property, Plan and Equipment”, PSAK No. 219, regarding “Employee Benefits”, PSAK No. 228, regarding “Investments in Associates and Joint Ventures”, PSAK No. 232, regarding “Financial Instruments: Presentation”, PSAK No. 236, regarding “Impairment of Asset”, PSAK No. 237, regarding “Provisions, Contingent Liabilities and Contingent Assets”, PSAK No. 238, regarding “Intangible Assets” and PSAK No. 240, regarding “Investment Property”.*

*These amendments resulted as a consequence of the effectiveness of PSAK No. 117, regarding “Insurance Contracts”.*

- *PSAK No. 370, regarding “Accounting for Tax Amnesty Assets and Liabilities” and ISAK No. 335, regarding “Presentation of Financial Statements of Non-Profit Oriented Entities”.*

*These amendments resulted as a consequence of the effectiveness of Indonesian SAK for Private Entities.*

*Amendments which are effective for the consolidated financial statements beginning on or after January 1, 2026 and early adoption is permitted as follows:*

- *PSAK No. 109, regarding “Financial Instruments” and PSAK No. 107, regarding “Financial Instruments: Disclosures about the Classification and Measurement of Financial Instruments”.*

*These amendments add and clarify the provisions in PSAK No. 109 related to the derecognition of financial liabilities, as well as clarify the assessment of cash flow characteristics for financial assets with ESG-linked features, financial assets with non-recourse features, and contractually bound instruments such as tranches.*

**PT PELAYARAN NASIONAL EKALYA  
PURNAMASARI Tbk DAN ENTITAS ANAK  
CATATAN ATAS LAPORAN KEUANGAN  
KONSOLIDASI (Lanjutan)  
UNTUK TAHUN-TAHUN YANG BERAKHIR PADA  
TANGGAL 31 DESEMBER 2024 DAN 2023  
(Disajikan dalam jutaan Rupiah)**

**PT PELAYARAN NASIONAL EKALYA  
PURNAMASARI Tbk AND ITS SUBSIDIARIES  
NOTES TO CONSOLIDATED FINANCIAL  
STATEMENTS (Continued)  
FOR THE YEARS ENDED  
DECEMBER 31, 2024 AND 2023  
(Expressed in millions of Rupiah)**

Amendemen ini juga mengubah ketentuan dalam PSAK No. 107 terkait persyaratan pengungkapan investasi pada instrumen ekuitas yang diukur pada nilai wajar melalui penghasilan komprehensif lain dan menambah ketentuan terkait instrumen keuangan dengan persyaratan kontraktual yang mengubah waktu atau jumlah arus kas kontraktual.

- Penyesuaian Tahunan 2024 SAK Indonesia.

Penyesuaian Tahunan ini merujuk pada *IFRS Accounting Standards Annual Improvements – Volume 11*. Penyesuaian ini berisi perubahan susunan kata atau pembetulan minor atas konsekuensi yang tidak diintensikan, kekeliruan, atau persyaratan yang bertentangan dalam SAK Indonesia

Standar baru yang berlaku efektif untuk laporan keuangan konsolidasi yang dimulai pada atau setelah tanggal 1 Januari 2027 dan penerapan dini diperkenankan adalah sebagai berikut:

- PSAK No. 413, mengenai “Penurunan Nilai”.

PSAK No. 413 diterapkan pada aset keuangan syariah berupa hak tagih yang jumlah kas dan waktu pembayarannya sudah ditentukan dalam akad. Perhitungan penurunan nilai dalam PSAK No. 413 menggunakan konsep ekspektasi kerugian (*expected loss*) yang perhitungannya mencerminkan jumlah tidak bias dan probabilitas tertimbang (*unbiased and probability-weighted amount*) dan informasi wajar dan tersokong (*reasonable and supportable information*). Perhitungan tersebut tidak mencerminkan nilai waktu atas uang (*time value of money*). Kafalah penjaminan risiko kredit ditentukan jumlah yang lebih tinggi antara jumlah provisi yang dihitung berdasarkan PSAK No. 413 dengan jumlah liabilitas yang telah dibentuk.

Pengakuan dan pengukuran penurunan nilai menggunakan dua model yaitu model umum dan model sederhana. Model umum diterapkan pada aset keuangan syariah yang umur awalnya lebih dari 12 bulan dan piutang murabahah yang mengandung unsur pembiayaan signifikan.

*These amendments also change the provisions in PSAK No. 107 related to the disclosure requirements for investments in equity instruments measured at fair value through other comprehensive income and add provisions related to financial instruments with contractual terms that change the timing or amount of contractual cash flows.*

- *Annual Improvements 2024 of Indonesian Accounting Standards.*

*This Annual Improvement refers to IFRS Accounting Standards Annual Improvements – Volume 11. This Improvement contains minor wording changes or corrections to unintended consequences, errors, or conflicting requirements in Indonesian SAK.*

*New standards which are effective for the consolidated financial statements beginning on or after January 1, 2027 and early adoption is permitted as follows:*

- *PSAK No. 413, regarding “Impairment Loss”.*

*PSAK No. 413 is applied to Islamic financial assets in the form of collection rights whose cash amount and payment time have been determined in the contract. Calculation of impairment loss in PSAK No. 413 uses the concept of expected loss whose calculation reflects the unbiased and probability-weighted amount and reasonable and supportable information. The calculation does not reflect the time value of money. Kafalah credit risk guarantee is determined by the higher amount between the provision amount calculated based on PSAK No. 413 and the amount of liabilities that have been formed.*

*Recognition and measurement of impairment use two models, namely the general model and the simple model. The general model is applied to Islamic financial assets whose initial life is more than 12 months and murabahah receivables that contain significant financing elements.*

**PT PELAYARAN NASIONAL EKALYA  
PURNAMASARI Tbk DAN ENTITAS ANAK  
CATATAN ATAS LAPORAN KEUANGAN  
KONSOLIDASI (Lanjutan)  
UNTUK TAHUN-TAHUN YANG BERAKHIR PADA  
TANGGAL 31 DESEMBER 2024 DAN 2023  
(Disajikan dalam jutaan Rupiah)**

**PT PELAYARAN NASIONAL EKALYA  
PURNAMASARI Tbk AND ITS SUBSIDIARIES  
NOTES TO CONSOLIDATED FINANCIAL  
STATEMENTS (Continued)  
FOR THE YEARS ENDED  
DECEMBER 31, 2024 AND 2023  
(Expressed in millions of Rupiah)**

Aset keuangan syariah dibedakan menjadi aset yang risiko kreditnya buruk (penyisihan untuk ekspektasi kerugian sepanjang umur) dan tidak buruk (penyisihan untuk ekspektasi kerugian 12 bulan). Model sederhana diterapkan pada aset keuangan syariah yang lain dan penyisihannya sebesar ekspektasi kerugian sepanjang umur.

*Islamic financial assets are divided into assets with poor credit risk (provision for expected losses throughout life) and not bad (provision for expected losses of 12 months). The simple model is applied to other Islamic financial assets and the allowance is set at the lifetime expected loss.*

Manajemen Entitas dan Entitas Anak sedang mengevaluasi dampak dari standar baru, amendemen, dan penyesuaian standar ini terhadap laporan keuangan konsolidasi.

*The management of the Entity and Subsidiaries is currently evaluating the impact of the new standards, amendments and improvements to standards on the consolidated financial statements.*

**45. PENYELESAIAN LAPORAN KEUANGAN KONSOLIDASI**

Manajemen Entitas bertanggung jawab atas penyusunan laporan keuangan konsolidasi yang diselesaikan pada tanggal 5 Maret 2025.

**45. COMPLETION OF THE CONSOLIDATED FINANCIAL STATEMENTS**

*The management of the Entity is responsible for the preparation of the consolidated financial statements that was completed on March 5, 2025.*

# 2024

Laporan Tahunan  
*Annual Report*



**ELPI**

**PT PELAYARAN NASIONAL EKALYA PURNAMASARI Tbk**

**Grha KCT**  
Jl. W.R Supratman No.23  
Surabaya, East Java - Indonesia